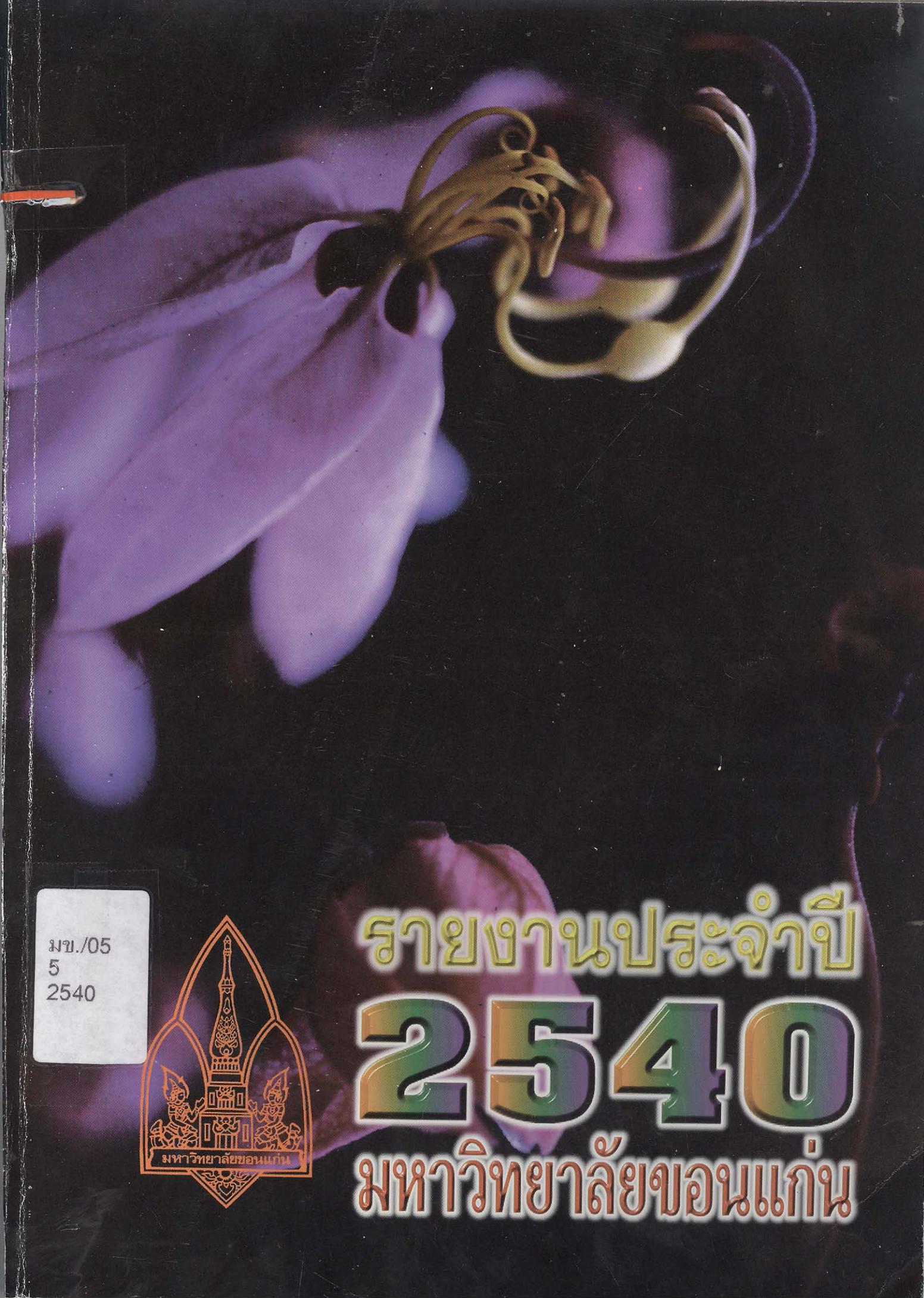

มข./05
5
2540

รายงานประจำปี 2540

มหาวิทยาลัยขอนแก่น

C.17

รายงานประจำปี

กลุ่มภารกิจพิพิธภัณฑ์และหอจดหมายเหตุ
สำนักวิทยบริการ

2540

.b10894536
.i15994739

มหาวิทยาลัยขอนแก่น

ฝง.105
5
2540

สารบัญ

สารจากอธิการบดี 3

บทนำ 5

- *ปณิธาน ประวัติและพัฒนาการ* 7
- *สัญลักษณ์ ต้นไม้ / ดอกไม้ สี และวันสถาปนา* 11
- *อธิการบดี (อดีต - ปัจจุบัน)* 12

การบริหาร 13

- *โครงสร้างการแบ่งส่วนราชการและการบริหาร* 15
- *สภามหาวิทยาลัย/คณะกรรมการส่งเสริมกิจการ และ อ.ก.ม. มหาวิทยาลัยขอนแก่น* 17
- *ผู้บริหารมหาวิทยาลัยขอนแก่น* 21
- *ส่วนราชการมหาวิทยาลัยขอนแก่น* 26
- *วัตถุประสงค์ นโยบาย/มาตรการและเป้าหมาย แผนพัฒนาระยะที่ 8 (2540-2544)* 31

ประกาศเกียรติคุณ 39

- *ปริญญาดุษฎีบัณฑิตกิตติมศักดิ์* 41
- *รางวัลพระธาตุพนมทองคำ* 46
- *รางวัลศิษย์เก่าดีเด่น* 47
- *บุคคลที่มีผลงานดีเด่น* 49
- *ข้าราชการดีเด่น* 58
- *ศาสตราจารย์* 59

การจัดการการศึกษา 63

- *โปรแกรมการศึกษา* 66
- *นักศึกษา* 76
- *หลักสูตรที่เปิดใหม่* 77
- *หลักสูตรที่ปรับปรุงใหม่* 77
- *ภาควิชาที่เปลี่ยนใหม่* 78

การปรับปรุงคุณภาพการศึกษา 79

- *การผลิตหนังสือ-ตำรา และเอกสารประกอบการเรียนการสอน* 82
- *การผลิตสื่อการศึกษา* 87
- *การพัฒนาบุคลากร* 88
- *การให้บริการห้องสมุดและเทคโนโลยี* 90

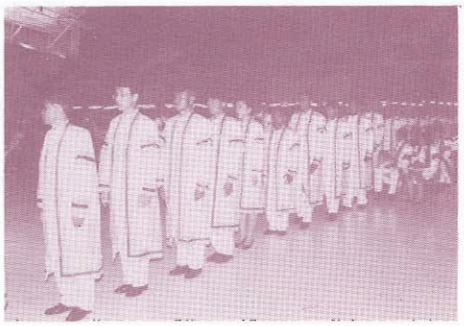

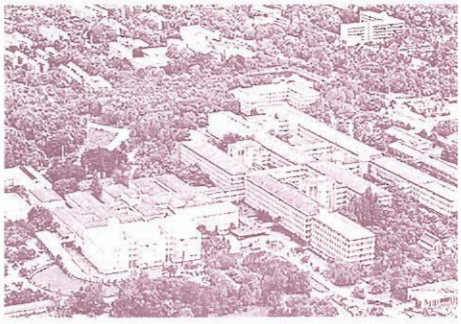

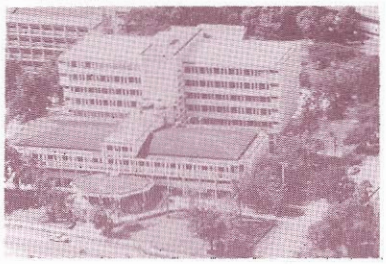

การวิจัย 93
- *โครงการวิจัยที่อยู่ระหว่างดำเนินการ* 96
- *โครงการวิจัยที่ดำเนินการแล้วเสร็จ* 119

การบริการวิชาการแก่สังคม 131
- *การอบรม และการสัมมนา* 133
- *การรับเชิญเป็นวิทยากร* 146
- *การจัดนิทรรศการทางวิชาการ* 162
- *การจัดทำวารสาร/แผ่นพับทางวิชาการ* 164
- *การให้บริการวิชาการแก่สังคมทางวิทยุ/โทรทัศน์* 167
- *การให้บริการรักษาพยาบาลสัตว์ คณะสัตวแพทยศาสตร์* 168
- *การให้บริการวิชาการแก่สังคมในลักษณะอื่น ๆ* 168

การกิจการนักศึกษา 171
- *ด้านกิจกรรมนักศึกษา* 175
- *ด้านสวัสดิการนักศึกษา* 180

การบริการด้านสาธารณสุข 183
- *โรงพยาบาลศรีนครินทร์ คณะแพทยศาสตร์* 185
- *คลินิคทันตกรรม คณะทันตแพทยศาสตร์* 186
- *ศูนย์หัวใจสิริกิติ์ ภาคตะวันออกเฉียงเหนือ* 187

การทำนุบำรุงศิลปวัฒนธรรม 191

การรณรงค์เพื่อป้องกันโรคเอดส์ 201

การวิเทศสัมพันธ์ 209
- *โครงการความร่วมมือและช่วยเหลือทางวิชาการจากต่างประเทศ* 211
- *อาคันตุกะที่มาเยือนมหาวิทยาลัยขอนแก่น* 215

ภาคผนวก 221
- *อาคารและสถานที่* 223
- *สวัสดิการสำหรับบุคลากร* 228
- *สภาคณาจารย์ / ข้าราชการและลูกจ้าง* 232
- *สรุปสารสนเทศ ประจำปี 2540* 235
  - ** นักศึกษา* 235
  - ** บุคลากร* 238
  - ** งบประมาณ* 239

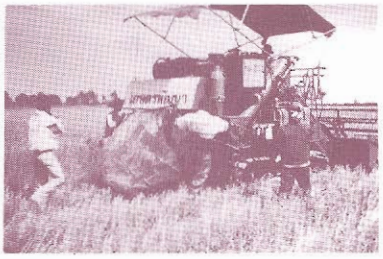

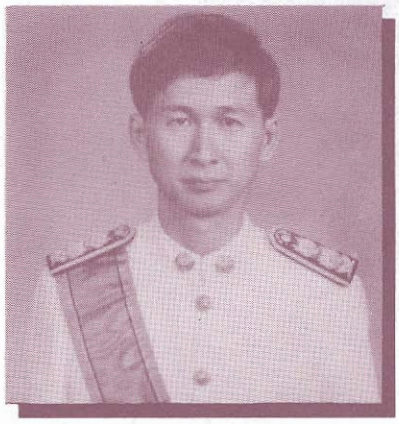

สารอธิการบดี

ปีงบประมาณ 2540 นับเป็นปีที่พวกเราท่านต่างรอคอย อยากเห็นการเริ่มต้นที่จะก้าวไปสู่เป้าหมายเชิงพัฒนาของแผนพัฒนาระยะที่ 8 ที่พวกเราได้ร่วมคิดร่วมกำหนดการพัฒนาในอนาคตที่มุ่งเน้นการพัฒนาทรัพยากรมนุษย์ เพื่อให้ก้าวทันนานาอารยประเทศในยุคโลกาภิวัฒน์ และเป็นพื้นฐานของการพัฒนาด้านต่าง ๆ ของประเทศ ซึ่งถือเป็นนโยบายหลักของแผนพัฒนาดังกล่าว

มหาวิทยาลัยขอนแก่นได้ใช้ความพยายามกับการจัดทำแผนพัฒนาระยะที่ 8 โดยได้รับความร่วมมือจากบุคลากรทุกกลุ่มในมหาวิทยาลัย และผู้มีส่วนเกี่ยวข้องนอกมหาวิทยาลัยด้วย จนทำให้มั่นใจว่า หากได้นำแผนดังกล่าวไปใช้เพื่อพัฒนามหาวิทยาลัยแล้วจะสามารถนำมหาวิทยาลัยไปสู่ความสำเร็จตามภารกิจสำคัญของมหาวิทยาลัย **มหาวิทยาลัยตระหนักในความสำคัญที่เป็นแหล่งผลิตบุคลากรเพื่อเป็นกำลังแรงงานที่มีคุณภาพระดับสูงออกไปรับใช้สังคม มหาวิทยาลัยมีองค์ประกอบที่เพียบพร้อมไปด้วยศักยภาพสูง ไม่ว่าจะเป็นบุคลากร เครื่องมือ หรืออาคารสถานที่ จึงมีความเชื่อมั่นว่าจะสามารถสร้างผลงานอันเป็นประโยชน์ต่อสังคมและประเทศชาติได้อย่างเอนกอนันต์**

การปฏิบัติงานในปี 2540 ต้องประสบกับปัญหาสำคัญที่ไม่อาจจะควบคุมได้ คือ สภาวะด้านเศรษฐกิจและการเงินของประเทศที่ถดถอยลง งบประมาณที่ได้รับไม่เป็นไปตามแผนมหาวิทยาลัย แต่ก็ได้รับความร่วมมือจากทุกฝ่ายในการพิจารณาปรับแผนงาน/โครงการและวิธีการปฏิบัติเพื่อให้สามารถดำเนินงานไปได้ จึงเป็นที่ยอมรับว่าการเริ่มต้นปฏิบัติตามแผนพัฒนาระยะที่ 8 ไม่ราบรื่นนัก อย่างไรก็ดี เมื่อพิจารณาโครงการ / กิจกรรมและผลงานแล้ว ในช่วงปีงบประมาณ 2540 มหาวิทยาลัยมีผลงานก้าวหน้าในระดับหนึ่ง โดยไม่ได้ลดเป้าหมายแต่อย่างใด จึงขอขอบคุณคณะผู้บริหารทุกระดับ และบุคลากรของมหาวิทยาลัยทุกคน ที่ช่วยกันปฏิบัติงานภายใต้ภาวะการณ์ดังกล่าวให้ลุล่วงมาด้วยดี

ดังนั้น จึงหวังที่จะได้รับความร่วมมือจากบุคลากรทุกฝ่ายด้วยดี เพื่อสร้างความเจริญก้าวหน้าให้แก่มหาวิทยาลัยขอนแก่นอันเป็นที่รักยิ่งของเรา สืบไป

(รองศาสตราจารย์ปริญญา จินดาประเสริฐ)
อธิการบดีมหาวิทยาลัยขอนแก่น

บทนำ

ปณิธาน ประวัติ พัฒนาการ
สัญลักษณ์ ต้นไม้/ดอกไม้ สี และวันสถาปนา
อธิการบดี (อดีต-ปัจจุบัน)

บทนำ

ปณิธาน ประวัติ และพัฒนาการ

ปณิธาน

มหาวิทยาลัยขอนแก่นเป็นศูนย์รวมความคิด สติ ปัญญาของสังคม และเป็นศูนย์รวมการศึกษาของภาคตะวันออกเฉียงเหนือ มหาวิทยาลัยขอนแก่นยึดมั่นในความเป็นเลิศทางวิชาการมีความสัมพันธ์กับนานาประเทศทั่วโลกเพื่อแลกเปลี่ยนความรู้และเทคโนโลยี มหาวิทยาลัยมีที่ตั้งทางภูมิศาสตร์ใกล้ชิดกับกลุ่มประเทศอินโดจีนจึงเป็นแหล่งเชื่อมโยงความรู้ทางอินโดจีนอย่างแท้จริง

พันธกิจสำคัญของมหาวิทยาลัยขอนแก่นจึงครอบคลุม การบุกเบิก แสวงหาและถ่ายทอดวิทยาการในด้านต่าง ๆ ที่เป็นประโยชน์ต่อสังคมด้วยวิธีการวิจัยและวิเคราะห์อย่างรอบคอบเพื่อเพิ่มโอกาศและเสริมคุณภาพชีวิตของประชาชนให้อยู่ดี มีชีวิตที่สมบูรณ์ โดยคำนึงถึงการประยุกต์ความรู้ความคิดใหม่ ๆ ให้ผสมผสานกับภูมิปัญญาอีสาน เพื่อเอื้ออำนวยให้สามารถเผชิญสภาวะวิกฤต และพัฒนาไปได้อย่างต่อเนื่องให้มีความเป็นอยู่ทางด้านวัตถุและจิตใจดียิ่งขึ้น ด้วยความสมดุลและยั่งยืน

มหาวิทยาลัยขอนแก่นจึงเป็นกลไกในการพัฒนาให้มีความเป็นเลิศทางวิชาการทุกสาขารวมทั้งการวางรากฐานให้เป็นศูนย์เอกสาร และสารสนเทศของภูมิภาคโดยอาศัยความร่วมมือการบริหารจัดการที่มีประสิทธิภาพ

บัณฑิตแห่งมหาวิทยาลัยขอนแก่น พึงเป็นผู้ที่กอปรด้วย วิทยา จริยา และปัญญา อันสามารถที่จะประยุกต์ให้เกิดประโยชน์สูงสุดแก่ภูมิภาค แก่ประเทศชาติและขยายสู่ความเป็นสากลต่อไป

ประวัติ

เมื่อ พ.ศ. 2484 ในรัชกาลพระบาทสมเด็จพระเจ้าอยู่หัวอานันทมหิดล โดยมีรัฐบาล จอมพล ป. พิบูลสงคราม เป็นนายกรัฐมนตรี ได้มีนโยบายและโครงการที่จะขยายการศึกษาระดับอุดมศึกษาสู่ส่วนภูมิภาคโดยจะจัดตั้งมหาวิทยาลัยที่จังหวัดอุบลราชธานี แต่ในระหว่างนั้นได้เกิดสงครามอาเซียบูรพา จึงทำให้การจัดตั้งมหาวิทยาลัยในภาคตะวันออกเฉียงเหนือที่จังหวัดอุบลราชธานียุติลงไปโดยปริยาย

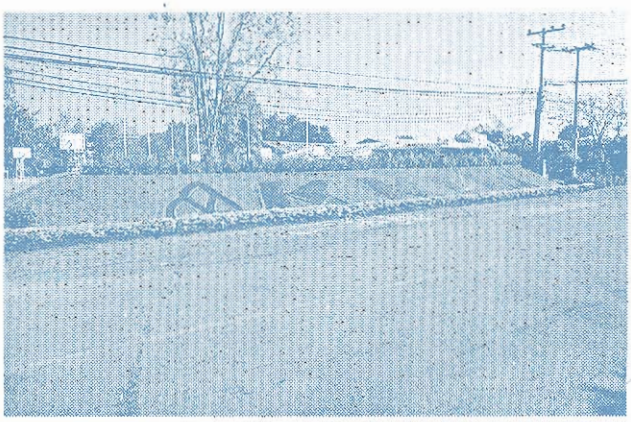

ในปี พ.ศ. 2503 รัฐบาลซึ่งมีจอมพลสฤษดิ์ ธนะรัชต์ เป็นนายกรัฐมนตรี ได้มีการทบทวน การจัดตั้งมหาวิทยาลัยนี้อีกครั้งหนึ่ง

ในปี พ.ศ. 2505 จึงได้มีมติให้จัดตั้งสถาบัน

การศึกษาชั้นสูงทางด้านวิศวกรรมศาสตร์ และเกษตรศาสตร์ ขึ้นที่จังหวัดขอนแก่น ให้ชื่อสถาบันแห่งนี้ว่า KHON KAEN INSTITUTE OF TECHNOLOGY ใช้อักษรย่อว่า K.I.T. ต่อมาเพื่อให้สอดคล้องกับการขอความช่วยเหลือเงินทุนพิเศษสหประชาชาติ จอมพลสฤษดิ์ ธนะรัชต์ จึงมอบให้สภาการศึกษาแห่งชาติ เป็นเจ้าของโครงการ และตั้งชื่อสถาบันแห่งนี้ว่า มหาวิทยาลัยภาคตะวันออกเฉียงเหนือ

ในปี พ.ศ. 2506 คณะอนุกรรมการ ได้เลือกสถานที่ 4 แห่ง คือ สถานพยาบาลสีฐาน บ้านเป้า โนนสมบูรณ์ สถานีบำรุงพันธุ์สัตว์ท่าพระ และบ้านคำแก่นคูณ ตำบลสำราญ เป็นสถานที่ตั้งมหาวิทยาลัย ในที่สุดได้ตกลงเลือกบ้านสีฐานเป็นที่ตั้งมหาวิทยาลัย ในพื้นที่ ประมาณ 5,500 ไร่ ห่างจากตัวเมืองขอนแก่น 4 กิโลเมตร

ในปี พ.ศ. 2507 ในขณะที่มหาวิทยาลัยกำลังดำเนินการก่อสร้างอยู่นั้น สำนักงานจัดตั้งที่กรุงเทพฯได้เริ่มรับนักศึกษารุ่นแรกเข้าเรียนในคณะเกษตรศาสตร์ จำนวน 49 คน และคณะวิศวกรรมศาสตร์ จำนวน 58 คน โดยได้ฝากเรียนไว้ที่คณะวิทยาศาสตร์การแพทย์ มหาวิทยาลัยแพทยศาสตร์ มหานครกรุงเทพ-ธนบุรี (มหาวิทยาลัยมหิดลในปัจจุบัน)

ในปี พ.ศ. 2508 คณะรัฐมนตรีได้มีมติให้ตั้งคณะกรรมการจัดตั้งมหาวิทยาลัย โดยมี ฯพณฯ รัฐมนตรีพจน์ สารสิน เป็นประธานกรรมการ ได้รับนักศึกษารุ่นที่ 2 โดยจัดการเรียนการสอนเอง แต่ยังอาศัยสถานที่ของคณะวิทยาศาสตร์การแพทย์ และคณะรัฐมนตรีมีมติให้เปลี่ยนชื่อมหาวิทยาลัยภาคตะวันออกเฉียงเหนือ เป็นมหาวิทยาลัยขอนแก่น ตามชื่อเมืองที่ตั้ง และได้โอนกิจการจากสำนักงานสภาการศึกษาแห่งชาติ มาเป็นของมหาวิทยาลัยขอนแก่น

ในวันที่ 25 มกราคม พ ศ 2509 ได้มีพระบรมราชโองการโปรดเกล้าฯให้ตราพระราชบัญญัติมหาวิทยาลัยขอนแก่น ประกาศในราชกิจจานุเบกษา มหาวิทยาลัยขอนแก่นจึงได้ถือเป็นวันสถาปนามหาวิทยาลัย นอกจากนี้ยังได้ทรงพระกรุณาโปรดเกล้าให้แต่งตั้งกรรมการผู้ทรงคุณวุฒิของมหาวิทยาลัย จอมพลถนอม กิตติขจร ซึ่งเป็นนายกรัฐมนตรี และนายกสภามหาวิทยาลัยขอนแก่น ในขณะนั้นได้ประชุมสภามหาวิทยาลัยขอนแก่น และพิจารณาแต่งตั้งให้

1. ฯพณฯพจน์ สารสิน เป็น อธิการบดี
2. ศาสตราจารย์พิมล กลกิจ เป็น รองอธิการบดี,ผู้รักษาการคณบดีคณะวิทยาศาสตร์-อักษรศาสตร์ และผู้รักษาการคณบดีคณะเกษตรศาสตร์
3. ดร.วิทยา เพียรวิจิตร เป็นผู้รักษาการคณบดีคณะวิศวกรรมศาสตร์

และในปีเดียวกันนี้เองได้ย้ายนักศึกษาที่ฝากเรียนไว้ที่คณะวิทยาศาสตร์การแพทย์ มหาวิทยาลัยแพทย์ศาสตร์ มหานครกรุงเทพ-ธนบุรี (มหาวิทยาลัยมหิดลในปัจจุบัน) มาเรียน ณ มหาวิทยาลัยขอนแก่น จังหวัดขอนแก่น ซึ่งเป็นสถานที่ตั้งปัจจุบัน ตั้งแต่บัดนั้นเป็นต้นมา

พัฒนาการ

ช่วงแผนพัฒนาการศึกษาระยะที่ 2 (2510-2514)

ปี พ.ศ. 2510

* มหาวิทยาลัยขอนแก่นประกอบด้วย 3 คณะวิชา คือ คณะเกษตรศาสตร์ คณะวิศวกรรมศาสตร์ และคณะวิทยาศาสตร์-อักษรศาสตร์ ซึ่งคณะหลังนี้ ในขณะนั้นทำหน้าที่เป็นฝ่ายบริการทางวิชาการพื้นฐานทางวิทยาศาสตร์และภาษาอังกฤษให้แก่ 2 คณะแรก แต่ยังมิได้มีนักศึกษาภายในคณะเอง

ปี พ.ศ. 2511

* ริเริ่มโครงการจัดตั้งคณะศึกษาศาสตร์ และรับนักศึกษารุ่นแรกในปีการศึกษา 2512 จำนวน 96 คน

ปี พ.ศ. 2513

* จัดตั้ง คณะศึกษาศาสตร์ อย่างเป็นทางการ

ปี พ.ศ. 2514

* จัดตั้ง คณะพยาบาลศาสตร์ และรับนักศึกษารุ่นแรก จำนวน 60 คน

ช่วงแผนพัฒนาการศึกษาระยะที่ 3 (2515-2519)

ปี พ.ศ. 2515

* จัดตั้งคณะแพทยศาสตร์

ปี พ.ศ. 2516

* คณะวิทยาศาสตร์-อักษรศาสตร์ รับนักศึกษาหลักสูตรวิทยาศาสตรบัณฑิตรุ่นแรก

ปี พ.ศ. 2517

* คณะแพทยศาสตร์รับนักศึกษารุ่นแรกโดยรับจากคณะวิทยาศาสตร์มาศึกษาในชั้นปีที่ 2 จำนวน 16 คน และรับนักศึกษาใหม่มาศึกษาในชั้นปีที่ 1 จำนวน 44 คน

ปี พ.ศ. 2518

* รับนักศึกษาเข้าศึกษาในสาขาบรรณารักษศาสตร์ หลักสูตรอักษรศาสตร์บัณฑิต

ช่วงแผนพัฒนาการศึกษาระยะที่ 4 (2520-2524)

ปี พ.ศ. 2521

* จัดตั้งคณะมนุษยศาสตร์และสังคมศาสตร์ ซึ่งมีนักศึกษาแล้วในสาขาวิชาบรรณารักษศาสตร์
* จัดตั้งคณะเทคนิคการแพทย์ และรับนักศึกษารุ่นแรกในปีการศึกษา 2522 จำนวน 19 คน
* จัดตั้งคณะสาธารณสุขศาสตร์ และรับนักศึกษารุ่นแรกในปีการศึกษา 2523 จำนวน 30 คน
* จัดตั้งบัณฑิตวิทยาลัย และรับนักศึกษาระดับปริญญาโทรุ่นแรก ในปีการศึกษา 2523 จำนวน14 คน ใน 3 สาขาวิชา คือ จิตวิทยาการศึกษา การวัดและประเมินผลการศึกษา และวิศวกรรมโครงสร้าง

ปี พ.ศ. 2522

* จัดตั้งคณะทันตแพทยศาสตร์ และรับนักศึกษารุ่นแรกในปี พ.ศ. 2523 จำนวน 30 คน
* จัดตั้งสำนักวิทยบริการ
* จัดตั้งสถาบันวิจัยและพัฒนา

ปี พ.ศ. 2523

* จัดตั้งคณะเภสัชศาสตร์ และรับนักศึกษารุ่นแรกในปีการศึกษา 2525 จำนวน 30 คน

ช่วงแผนพัฒนาการศึกษาระยะที่ 5 (2525-2529)

ปี พ.ศ. 2527

* จัดตั้งคณะเทคโนโลยี และรับนักศึกษารุ่นแรก จำนวน 40 คน

ปี พ.ศ. 2528

* จัดตั้งศูนย์คอมพิวเตอร์

ปี พ.ศ. 2529

* จัดตั้งคณะสัตวแพทยศาสตร์ และรับนักศึกษารุ่นแรกในปีการศึกษา 2530 จำนวน 36 คน

ช่วงแผนพัฒนาการศึกษาระยะที่ 6 (2530-2534)

ปี พ.ศ. 2530

* จัดตั้งวิทยาลัยอุบลราชธานี และรับนักศึกษารุ่นแรก ในปีการศึกษา 2531 จำนวน 67 คนใน 2 สาขาวิชา คือ สาขาวิชาเกษตรศาสตร์ จำนวน 38 คน และสาขาวิชาวิศวกรรมเครื่องกล จำนวน 29 คน

ปี พ.ศ. 2531

* จัดตั้งคณะสถาปัตยกรรมศาสตร์และรับนักศึกษารุ่นแรก จำนวน 24 คน

ปี พ.ศ. 2532

* จัดตั้งศูนย์การศึกษาต่อเนื่อง

ปี พ.ศ. 2533

*วิทยาลัยอุบลราชธานีได้แยกเป็นอิสระจากมหาวิทยาลัยขอนแก่นและจัดตั้งเป็นมหาวิทยาลัยอุบลราชธานี เมื่อวันที่ 29 กรกฎาคม 2533

ช่วงแผนพัฒนาการศึกษาระยะที่ 7 (2535-2539)

ปี พ.ศ. 2535

* จัดตั้งคณะวิทยาการจัดการ
* จัดตั้งศูนย์หัวใจสิริกิติ์ ภาคตะวันออกเฉียงเหนือ

ปี พ.ศ. 2537

* จัดตังสำนักทะเบียนและประมวลผล

ช่วงแผนพัฒนาการศึกษาระยะที่ 8 (2540-2544)

ปี พ.ศ. 2540

* ริเริ่มโครงการจัดตั้งวิทยาเขตหนองคาย
* ริเริ่มโครงการจัดตั้งคณะเศรษฐศาสตร์

สัญลักษณ์

ตามแนวคิดของพระยาอนุมานราชธน (ยง เสถียรโกเศศ) ซึ่งให้นายพินิจ สุวรรณะบุณย์ เป็นผู้ยกร่าง

คือรูปพระธาตุพนม ซึ่งเป็นปูชนียสถานที่สำคัญและศักดิ์สิทธิ์ของภาคตะวันออกเฉียงเหนือ ประดิษฐานอยู่เหนือขอนไม้แก่น ทั้งสองข้างมีเทวดาอัญเชิญมิ่งขวัญสิริมงคลจากองค์พระธาตุพนมประทานสู่สถาบันแห่งนี้ ส่วนล่างสุดเป็นชื่อมหาวิทยาลัยขอนแก่น โดยมีพื้นหลังแบ่งเป็น 3 ช่อง อันหมายถึงคุณธรรมของนักศึกษา 3 ประการ ได้แก่

วิทยา คือ ความรู้ดี
จริยา คือ ความประพฤติดี
ปัญญา คือ ความฉลาดเกิดแต่เรียนและคิด

ต้นไม้/ดอกไม้

คือ ต้นกัลปพฤกษ์ ซึ่งมีชื่อทางวิทยาศาสตร์ ว่า "CASSIA BAKERIANA CRAIB" ลักษณะเป็นต้นไม้ขนาดย่อม พุ่มใบแบนกว้าง ดอกสีชมพู เมื่อโรยกลายเป็นสีขาว ออกดอกเป็นช่อ ในระหว่างทิ้งใบ หรือออกใบใหม่ดูต้นเต็มไปด้วยดอกสีชมพูกับสีขาว แลดูไกล ๆ ก็คล้ายกับต้นเชอรี่ หรือต้นท้อออกดอก ไม้สกุลนี้จัดอยู่ในวงศ์ CAESALPINEAR เป็นต้นไม้ที่มีมากในภูมิภาคตะวันออกเฉียงเหนือ และขณะที่ออกดอกนั้นแสดงให้รู้ว่าใกล้จะถึงฤดูหนาวแล้ว และเป็นเวลาที่นักศึกษาต้องเตรียมตัวสอบไล่

สี

สีอิฐ

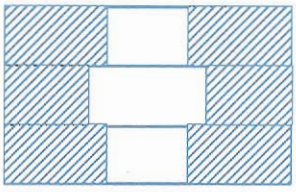

วันสถาปนา

วันที่ 25 มกราคม ของทุกปี

อธิการบดี (อดีต -ปัจจุบัน)

1.	ฯพณฯ พจน์	สารสิน	4	มิถุนายน	2509	-	7	กันยายน	2512
2.	ศ.พิมล	กลกิจ	8	กันยายน	2512	-	2	กันยายน	2518
3.	นายนิล	มณีโชติ	3	กันยายน	2518	-	12	กันยายน	2518*
4.	ม.ร.ว.จักรทอง	ทองใหญ่	13	กันยายน	2518	-	11	ธันวาคม	2518*
5.	รศ.นพ.กวี	ทังสุบุตร	12	ธันวาคม	2518	-	4	มิถุนายน	2519*
6.	รศ.นพ.นพดล	ทองโสภิต	5	มิถุนายน	2519	-	4	กรกฎาคม	2519*
7.	ศ.ดร.เกษม	สุวรรณกุล	5	กรกฎาคม	2519	-	3	พฤศจิกายน	2519*
8.	ศ.ดร.กำจร	มนุญปิจุ	4	พฤศจิกายน	2519	-	20	กุมภาพันธ์	2521*
9.	ศ.ดร.วิจิตร	ศรีสอ้าน	21	กุมภาพันธ์	2521	-	13	กันยายน	2521*
10.	รศ.นพ.กวี	ทังสุบุตร	14	กันยายน	2521	-	1	มกราคม	2523*
11.	นพ.กวี	ทังสุบุตร	2	มกราคม	2523	-	1	มกราคม	2526
12.	รศ.ดร.เทอด	เจริญวัฒนา	2	มกราคม	2526	-	19	กันยายน	2526*
13.	รศ.นพ.นพดล	ทองโสภิต	20	กันยายน	2526	-	19	กันยายน	2529
14.	รศ.นพ.สมพร	โพธินาม	20	กันยายน	2529	-	19	กันยายน	2532
15.	รศ.นพ.นพดล	ทองโสภิต	20	กันยายน	2532	-	19	กันยายน	2535
16.	ศ.นพ.วันชัย	วัฒนศัพท์	20	กันยายน	2535	-	19	กันยายน	2538
17.	รศ.ดร.ปริญญา	จินดาประเสริฐ	20	กันยายน	2538	-	ปัจจุบัน		

หมายเหตุ * หมายถึง รักษาการในตำแหน่ง

ผู้บริหารมหาวิทยาลัยขอนแก่น

อธิการบดี และรองอธิการบดี

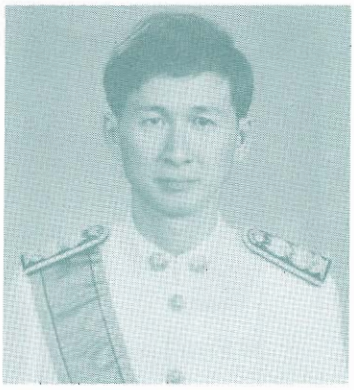

อธิการบดีมหาวิทยาลัยขอนแก่น
รศ.ปริญญา จินดาประเสริฐ

รองอธิการบดี
ฝ่ายบริหาร
ผศ.สุชาติ อาริมิตร

รองอธิการบดี
ฝ่ายวางแผนและพัฒนา
รศ.รังสรรค์ เนียมสนิท

รองอธิการบดี
ฝ่ายวิชาการ
รศ.สุจิตรา เหล้องอมรลิศ

รองอธิการบดี
ฝ่ายวิเทศสัมพันธ์
และสารสนเทศ
รศ.สุมน สกลไชย

รองอธิการบดี
ฝ่ายกิจการนักศึกษา
รศ.อำนวย คำดี

รองอธิการบดี
ฝ่ายวิจัย
รศ.วินิต ชินสุวรรณ

รองอธิการบดี
ฝ่ายสวัสดิการ
ผศ.ธนู พลวัฒน์

รองอธิการบดี
ฝ่ายบุคคล
รศ.อานนท์ แย้มดร

คณบดี

คณบดีคณะเกษตรศาสตร์

รศ.อารันต์ พัฒโนทัย

คณบดีคณะวิศวกรรมศาสตร์

รศ.ดำรงค์ หอมดี

คณบดีคณะวิทยาศาสตร์

รศ.วันชัย สุมเล็ก

คณบดีคณะศึกษาศาสตร์

รศ.ระจิต ตรีพุทธรัตน์

คณบดีคณะพยาบาลศาสตร์

ผศ.กัลยา พัฒนศรี

คณบดีคณะแพทยศาสตร์

ศ.พลศักดิ์ จิระวิพูลวรรณ

คณบดีคณะมนุษยศาสตร์และสังคมศาสตร์

รศ.ยุพิน เดชะมณี

คณบดีคณะเทคนิคการแพทย์

ผศ.จิราภรณ์ สิทธิถาวร

คณบดีคณะสาธารณสุขศาสตร์

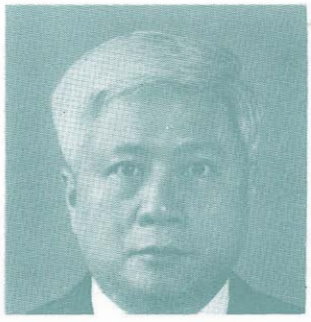

รศ.อรุณ จิรวัฒน์กุล

คณบดีคณะทันตแพทยศาสตร์

ผศ.นิธิภาวี ศรีสุข

คณบดีคณะเภสัชศาสตร์

รศ.วิวัฒน์ ทัศนียกุล

คณบดีคณะเทคโนโลยี

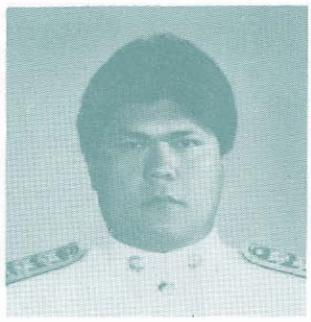

ผศ.เกษม นันทชัย

คณบดีคณะสัตวแพทยศาสตร์

รศ.พิชญุร์ เหลืองทองคำ

คณบดีคณะสถาปัตยกรรมศาสตร์

รศ.วิรวรรณ ศิริสาร

คณบดีคณะวิทยาการจัดการ

รศ.อานนท์ แย้มดรี

คณบดีคณะศิลปกรรมศาสตร์

รศ.สุวิช สถิตวิทยานันท์

คณบดีบัณฑิตวิทยาลัย

รศ.วินิต ชินสุวรรณ

ผู้อำนวยการศูนย์/สถาบัน/สำนัก

ผู้อำนวยการสำนักวิทยบริการ
นายอภัย ประกอบผล

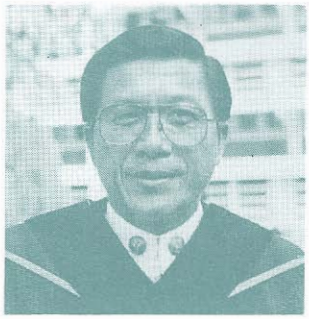

ผู้อำนวยการสถาบันวิจัยและพัฒนา
รศ.อดุลย์ อภินันทร์

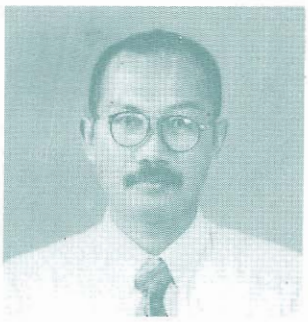

ผู้อำนวยการศูนย์การศึกษาต่อเนื่อง
นายวีระพงษ์ แสนจันทร์

ผู้อำนวยการศูนย์คอมพิวเตอร์
ผศ.บุญส่ง วัฒนกิจ

ผู้อำนวยการสำนักทะเบียนและประมวลผล
ผศ.สุกิจจา จันทะชุม

ผู้อำนวยการศูนย์หัวใจสิริกิติ์
ภาคตะวันออกเฉียงเหนือ
ศ.วิรุฬห์ เหล่าภัทรเกษม

ผู้บริหารสำนักงานอธิการบดี

หัวหน้าสำนักงานอธิการบดี
นายสมพร ภู่ประเสริฐ

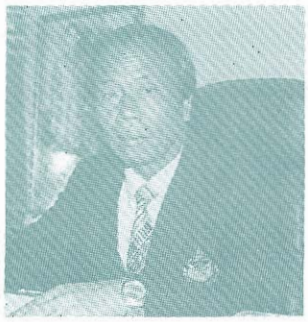

ผู้อำนวยการกองกลาง
นายจำเนียร ดุงแก้ว

ผู้อำนวยการกองแผนงาน
นายบุญมา หวิภักดิ์

ผู้อำนวยการกองคลัง
นายชาญชัย นันทจิวากรชัย

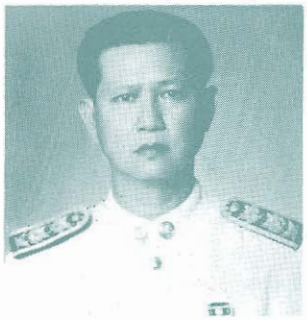

ผู้อำนวยการกองอาคาร
และสถานที่
นายวิทูรย์ อร่ามพงษ์พันธ์

ผู้อำนวยการ
กองกิจการนักศึกษา
นายสมนึก ปันทอง

ผู้อำนวยการ
กองบริการการศึกษา
นายชานนท์ นนทคุปต์

ผู้อำนวยการ
กองการเจ้าหน้าที่
นางสังวาลย์ ช่างทอง

หน่วยงานภายใน

ผู้อำนวยการโครงการจัดตั้ง
สำนักส่งเสริมศิลปวัฒนธรรม
รศ.อุดม บัวศรี

หัวหน้างานตรวจสอบภายใน
นางสาวจันทร์เพ็ญ ทิพย์ดำแย

ผู้อำนวยการสถาบันความร่วมมือ
เพื่อพัฒนาเศรษฐกิจลุ่มน้ำโขง
และสถาบันสันติศึกษา
ศ.วันชัย วัฒนศัพท์

ผู้อำนวยการ
โครงการโรคเอดส์
มหาวิทยาลัยขอนแก่น
ศ.ชวนชม สกนธวัฒน์

ผู้อำนวยการ
โครงการจัดตั้ง
วิทยาลัยหนองคาย
มหาวิทยาลัยขอนแก่น
นายชอ วายุภักดิ์

ส่วนราชการมหาวิทยาลัยขอนแก่น

ส่วนราชการในมหาวิทยาลัยขอนแก่นประกอบด้วย 17 คณะ (รวมบัณฑิตวิทยาลัย) 112 ภาควิชา (ไม่นับรวมโรงพยาบาลศรีนครินทร์ คลังเลือดกลาง และโรงเรียนสาธิตทั้งสองแห่ง) เปิดสอนนักศึกษาทั้งสิ้น 152 สาขาวิชา

1. **สำนักงานอธิการบดี** จัดตั้งเมื่อปี พ.ศ. 2507 ประกอบด้วย 7 กอง และ 6 หน่วยงานภายใน *

   1] กองกลาง *2] กองแผนงาน*
   3] กองคลัง *4] กองกิจการนักศึกษา*
   5] กองอาคารและสถานที่ *6] กองบริการการศึกษา*
   7] กองการเจ้าหน้าที่ *8] สำนักส่งเสริมศิลปวัฒนธรรม**
   *9] หน่วยตรวจสอบภายใน** *10] สถาบันสันติศึกษา**
   *11] สถาบันความร่วมมือเพื่อพัฒนาเศรษฐกิจลุ่มน้ำโขง**
   *12] ศูนย์โรคเอดส์ มหาวิทยาลัยขอนแก่น**
   *13] วิทยาลัยหนองคาย มหาวิทยาลัยขอนแก่น**

2. **คณะเกษตรศาสตร์** จัดตั้งเมื่อปี พ.ศ. 2507 รับนักศึกษา เมื่อปีการศึกษา 2507 ประกอบด้วย สำนักงานคณบดี และ 9 ภาควิชา

   1] สำนักงานคณบดี *2] ภาควิชากีฏวิทยา*
   3] ภาควิชาโรคพืชวิทยา *4] ภาควิชาปฐพีศาสตร์*
   5] ภาควิชาพืชไร่ *6] ภาควิชาพืชสวน*
   7] ภาควิชาเศรษฐศาสตร์เกษตร *8] ภาควิชาส่งเสริมการเกษตร*
   9] ภาควิชาสัตวศาสตร์ *10] ภาควิชาประมง*

3. **คณะวิศวกรรมศาสตร์** จัดตั้งเมื่อปี พ.ศ. 2515 รับนักศึกษาเมื่อปีการศึกษา 2517 ประกอบด้วย สำนักงานคณบดี และ 8 ภาควิชา

   1] สำนักงานคณบดี *2] ภาควิชาวิศวกรรมโยธา*
   3] ภาควิชาวิศวกรรมไฟฟ้า *4] ภาควิชาวิศวกรรมเกษตร*
   5] ภาควิชาวิศวกรรมอุตสาหการ *6] ภาควิชาวิศวกรรมเครื่องกล*
   7] ภาควิชาวิศวกรรมสิ่งแวดล้อม *8] ภาควิชาวิศวกรรมเคมี*
   9] ภาควิชาวิศวกรรมคอมพิวเตอร์

4. **คณะศึกษาศาสตร์** จัดตั้งเมื่อปี พ.ศ. 2511 รับนักศึกษาเมื่อปีการศึกษา 2512 ประกอบด้วย สำนักงานคณบดี โรงเรียนสาธิตศึกษาศาสตร์ และ 8 ภาควิชา

   1] สำนักงานคณบดี *2] ภาควิชาพื้นฐานการศึกษา*
   3] ภาควิชาเทคโนโลยีทางการศึกษา *4] ภาควิชาจิตวิทยาการศึกษา*
   5] ภาควิชาการมัธยมศึกษา *6] ภาควิชาการประถมศึกษา*
   7] ภาควิชาพลศึกษา *8] ภาควิชาประเมินผลและวิจัยการศึกษา*
   9] ภาควิชาการบริหารการศึกษา *10] โรงเรียนสาธิต*

5. **คณะพยาบาลศาสตร์** จัดตั้งเมื่อปี พ.ศ. 2514 รับนักศึกษาเมื่อปีการศึกษา 2514 ประกอบด้วย สำนักงานคณบดี และ 7 ภาควิชา

1] สำนักงานคณบดี 2] ภาควิชาพื้นฐานการพยาบาล
3] ภาควิชาการพยาบาลสูติศาสตร์
4] ภาควิชาการพยาบาลจิตเวชศาสตร์
5] ภาควิชาการพยาบาลแม่และเด็ก
6] ภาควิชาการพยาบาลสาธารณสุขศาสตร์
7] ภาควิชาการศึกษาวิจัย และบริหารการพยาบาล
8] ภาควิชาการพยาบาลอายุรศาสตร์ และศัลย์ศาสตร์

6. **คณะวิทยาศาสตร์** จัดตั้งเมื่อปี พ.ศ. 2507 รับนักศึกษาเมื่อปีการศึกษา 2516 ประกอบด้วย สำนักงานคณบดี และ 9 ภาควิชา

1] สำนักงานคณบดี 2] ภาควิชาคณิตศาสตร์
3] ภาควิชาเคมี 4] ภาควิชาชีววิทยา
5] ภาควิชาฟิสิกส์ 6] ภาควิชาสถิติ
7] ภาควิชาจุลชีววิทยา 8] ภาควิชาชีวเคมี
9] ภาควิชาวิทยาการคอมพิวเตอร์
10] ภาควิชาวิทยาศาสตร์สิ่งแวดล้อม (เดิมชื่อ ภ.นิเวศวิทยาและสิ่งแวดล้อม)

7. **คณะแพทยศาสตร์** จัดตั้งเมื่อปี พ.ศ. 2507 รับนักศึกษาเมื่อปีการศึกษา 2507 ประกอบด้วย สำนักงานคณบดี โรงพยาบาลศรีนครินทร์ คลังเลือดกลาง และ 20 ภาควิชา

1] สำนักงานคณบดี 2] ภาควิชากายวิภาคศาสตร์
3] ภาควิชาจุลชีววิทยา 4] ภาควิชากุมารเวชศาสตร์
5] ภาควิชาจักษุวิทยา 6] ภาควิชาชีวเคมี
7] ภาควิชานิติเวชศาสตร์ 8] ภาควิชาปรสิตวิทยา
9] ภาควิชาพยาธิวิทยา 10] ภาควิชาเภสัชวิทยา
11] ภาควิชารังสีวิทยา 12] ภาควิชาวิสัญญีวิทยา
13] ภาควิชาเวชศาสตร์ชุมชน 14] ภาควิชาศัลยศาสตร์
15] ภาควิชาสรีรวิทยา 16] ภาควิชาโสต ศอ นาสิก และลาริงซ์วิทยา
17] ภาควิชาสูติศาสตร์และนรีเวชวิทยา
18] ภาควิชาออร์โธปิดิกส์
19] ภาควิชาเวชศาสตร์ฟื้นฟู 20] ภาควิชาอายุรศาสตร์
21] ภาควิชาจิตเวชศาสตร์ 22] โรงพยาบาลศรีนครินทร์
23] คลังเลือดกลาง

8. **คณะมนุษยศาสตร์และสังคมศาสตร์** จัดตั้งเมื่อปี พ.ศ. 2521 รับนักศึกษาเมื่อปีการศึกษา 2522 ประกอบด้วย สำนักงานคณบดี และ 8 ภาควิชา

1] สำนักงานคณบดี 2] ภาควิชาภาษาต่างประเทศ
3] ภาควิชาสังคมศาสตร์ 4] ภาควิชาภาษาไทย
5] ภาควิชาสังคมวิทยาและมานุษยวิทยา
6] ภาควิชาปรัชญาและศาสนา 7] ภาควิชาพัฒนาสังคม
8] ภาควิชาประวัติศาสตร์และโบราณคดี
9] ภาควิชาบรรณารักษศาสตร์และสารนิเทศศาสตร์

9. **คณะเทคนิคการแพทย์** จัดตั้งเมื่อปี พ.ศ. 2521 รับนักศึกษาเมื่อปีการศึกษา 2522 ประกอบด้วย สำนักงานคณบดี และ 5 ภาควิชา

1] สำนักงานคณบดี 2] ภาควิชากายภาพบำบัด
3] ภาควิชาเคมีคลินิก 4] ภาควิชาจุลชีววิทยาคลินิก
5] ภาควิชาจุลทรรศน์คลินิก 6] ภาควิชาภูมิคุ้มกันวิทยาคลินิก

10. **คณะสาธารณสุขศาสตร์** จัดตั้งเมื่อปี พ.ศ. 2521 รับนักศึกษาเมื่อปีการศึกษา 2523 ประกอบด้วย สำนักงานคณบดี และ 6 ภาควิชา

1] สำนักงานคณบดี 2] ภาควิชาบริหารงานสาธารณสุข
3] ภาควิชาวิทยาศาสตร์สุขาภิบาล
4] ภาควิชาระบาดวิทยา 5] ภาควิชาโภชนวิทยา
6] ภาควิชาสุขศึกษา 7] ภาควิชาชีวสถิติและประชากรศาสตร์

11. **คณะทันตแพทยศาสตร์** จัดตั้งเมื่อปี พ.ศ. 2522 รับนักศึกษาเมื่อปีการศึกษา 2523 ประกอบด้วย สำนักงานคณบดี และ 9 ภาควิชา

1] สำนักงานคณบดี 2] ภาควิชาทันกรรมสำหรับเด็ก
3] ภาควิชาชีววิทยาช่องปาก 4] ภาควิชาทันตกรรมชุมชน
5] ภาควิชาทันตกรรมบูรณะ 6] ภาควิชาวินิจฉัยโรคช่องปาก
7] ภาควิชาทันตกรรมประดิษฐ์ 8] ภาควิชาปริทันตวิทยา
9] ภาควิชาทันตกรรมจัดฟัน 10] ภาควิชาศัลยศาสตร์ช่องปากและกระดูกขากรรไกร

12. **คณะเภสัชศาสตร์** จัดตั้งเมื่อปี พ.ศ. 2525 รับนักศึกษาเมื่อปีการศึกษา 2525 ประกอบด้วย สำนักงานคณบดี และ 6 ภาควิชา

1] สำนักงานคณบดี 2] ภาควิชาเภสัชกรรม
3] ภาควิชาเภสัชเคมี 4] ภาควิชาพิษวิทยา
5] ภาควิชาเภสัชอุตสาหกรรม 6] ภาควิชาเภสัชกรรมชุมชน
7] ภาควิชาเภสัชพฤกษศาสตร์และเภสัชวินิจฉัย

13. **คณะเทคโนโลยี** จัดตั้งเมื่อปี พ.ศ. 2527 รับนักศึกษาเมื่อปีการศึกษา 2527 ประกอบด้วย สำนักงานคณบดี และ 3 ภาควิชา

1] สำนักงานคณบดี 2] ภาควิชาเทคโนโลยีชีวภาพ
3] ภาควิชาเทคโนโลยีธรณี 4] ภาควิชาเทคโนโลยีอาหาร

14. **คณะสัตวแพทยศาสตร์** จัดตั้งเมื่อปี พ.ศ. 2528 รับนักศึกษาเมื่อปีการศึกษา 2530 ประกอบด้วย สำนักงานคณบดี และ 8 ภาควิชา

1] สำนักงานคณบดี 2] ภาควิชากายวิภาคศาสตร์
3] ภาควิชาสรีรวิทยา 4] ภาควิชาเภสัชวิทยา
5] ภาควิชาพยาธิวิทยา 6] ภาควิชาศัลยศาสตร์
7] ภาควิชาสัตวแพทยศาสตรสาธารณสุข
8] ภาควิชาอายุรศาสตร์ 9] ภาควิชาโรงพยาบาลสัตว์

15. **คณะสถาปัตยกรรมศาสตร์** จัดตั้งเมื่อปี พ.ศ. 2531 รับนักศึกษาเมื่อปีการศึกษา 2531 ประกอบด้วย สำนักงานคณบดี และ 4 ภาควิชา

1] สำนักงานคณบดี 2] ภาควิชาพื้นฐานสถาปัตยกรรม
3] ภาควิชาผังเมือง 4] ภาควิชาเทคนิคสถาปัตยกรรม
5] ภาควิชาสถาปัตยกรรม

16. **คณะวิทยาการจัดการ** จัดตั้งเมื่อปี พ.ศ. 2535 รับนักศึกษาเมื่อปีการศึกษา 2535 ประกอบด้วย สำนักงานคณบดี และ 3 ภาควิชา

1] สำนักงานคณบดี 2] ภาควิชาการเงินและบัญชี
3] ภาควิชาบริหารธุรกิจ 4] ภาควิชาเศรษฐศาสตร์

17. **คณะศิลปกรรมศาสตร์** จัดตั้งเมื่อปี พ.ศ. 2537 รับนักศึกษาเมื่อปีการศึกษา 2537 ประกอบด้วย สำนักงาเลขานุการ และ ยังไม่แบ่งภาควิชา

1] สำนักงานเลขานุการ

18. **บัณฑิตวิทยาลัย** จัดตั้งเมื่อปี พ.ศ. 2521 รับนักศึกษาเมื่อปีการศึกษา 2522 ประกอบด้วย สำนักงานคณบดี และ 1 หน่วยงานภายใน *

*1] สำนักงานคณบดี 2] โครงการบัณฑิตอาสาพัฒนาชนบท**

19. **ศูนย์คอมพิวเตอร์** จัดตั้งเมื่อปี พ.ศ. 2521 ประกอบด้วย สำนักงานเลขานุการ และ 2 ฝ่าย

1] สำนักงานเลขานุการ 2] ฝ่ายปฏิบัติการ
3] ฝ่ายวิเคราะห์ระบบและพัฒนาโปรแกรม

20. **สถาบันวิจัยและพัฒนา** จัดตั้งเมื่อปี พ.ศ. 2522 ประกอบด้วย สำนักงานเลขานุการ และ 4 ฝ่าย

1] สำนักงานเลขานุการ 2] ฝ่ายระบบข้อมูลข่าวสารการพัฒนา
3] ฝ่ายฝึกอบรมและสัมมนา 4] ฝ่ายวิจัยและประเมินผล
5] ฝ่ายประสานงานการพัฒนา

21. **สำนักวิทยบริการ** จัดตั้งเมื่อปี พ.ศ. 2522 ประกอบด้วย สำนักงานเลขานุการ และ 4 ฝ่าย

1] สำนักงานเลขานุการ 2] ฝ่ายผลิตเอกสาร
3] ฝ่ายศูนย์หนังสือ 4] ฝ่ายโสตทัศนศึกษา
5] ฝ่ายหอสมุดมหาวิทยาลัย

22. **ศูนย์การศึกษาต่อเนื่อง** จัดตั้งเมื่อปี พ.ศ. 2532 ประกอบด้วย สำนักงานเลขานุการ และ 3 ฝ่าย

1] สำนักงานเลขานุการ 2] ฝ่ายบริการฝึกอบรม
3] ฝ่ายบริการการศึกษาทางไกล 4] ฝ่ายบริการวิชาการและข่าวสาร

23. **ศูนย์หัวใจสิริกิติ์ ภาคตะวันออกเฉียงเหนือ** จัดตั้งเมื่อปี พ.ศ. 2535 ประกอบด้วย สำนักงานเลขานุการ และ 4 ฝ่าย

1] สำนักงานเลขานุการ *2] ฝ่ายปฏิบัติการ*

3] ฝ่ายการพยาบาล *4] ฝ่ายการแพทย์*

5] ฝ่ายเภสัชกรรม

24. **สำนักทะเบียนและประมวลผล** จัดตั้งเมื่อปี พ.ศ. 2537 ประกอบด้วย สำนักงานเลขานุการ

1] สำนักงานเลขานุการ

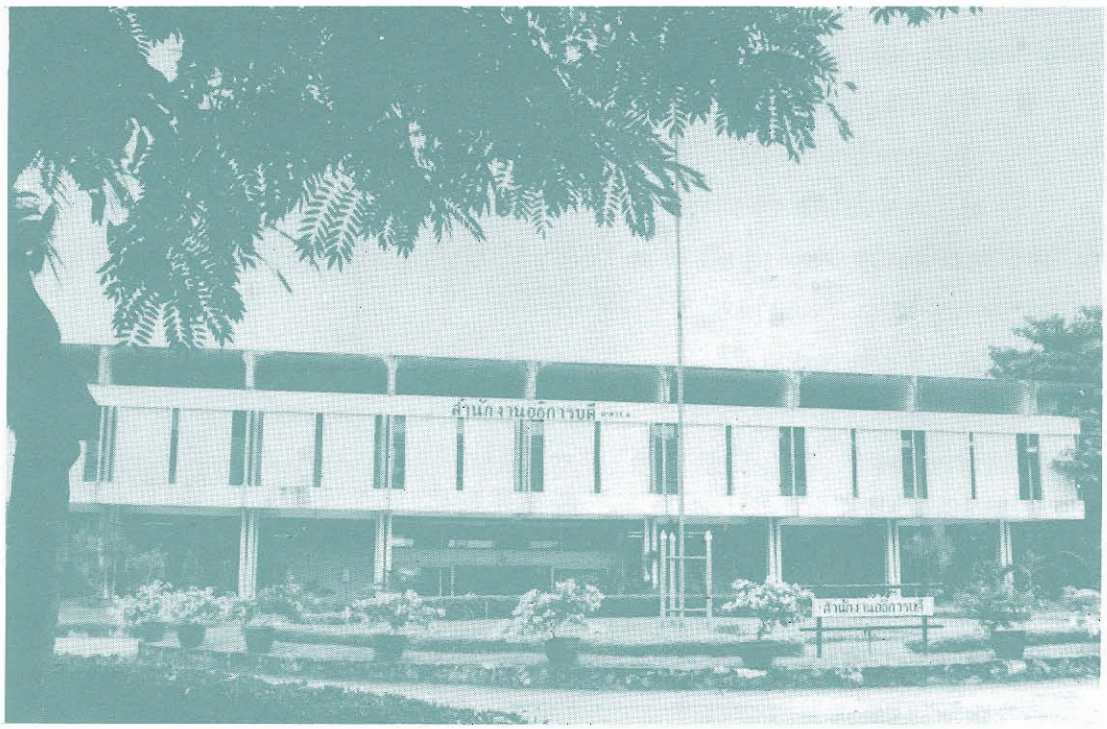

วัตถุประสงค์ นโยบาย และมาตรการ ของแผนพัฒนามหาวิทยาลัยขอนแก่น ระยะที่ 8 (2540 - 2544)

วัตถุประสงค์

1. เพื่อพัฒนามหาวิทยาลัยขอนแก่น ให้เป็นสังคมการศึกษาที่มีระบบบริหาร การจัดการที่มีประสิทธิภาพ และมีขีดความสามารถในการแข่งขันทั้งในระดับประเทศและนานาชาติ

2. เพื่อในมหาวิทยาลัยขอนแก่นปฏิบัติภารกิจหลักในด้านการผลิตบัณฑิตที่มีคุณภาพมีผลงานวิจัยเพื่อพัฒนาวิชาการ แทคโนโลยีแลสิ่งแวดล้อม ให้บริการวิชาการแก่สังคมทั้งระดับชุมชน ระดับชาติ และระดับนานาชาติ ตลอดจนส่งเสริมศิลปวัฒนธรรมที่เป็นเอกลักษณ์โดยเฉพาะภาคตะวันออกเฉียงเหนือ

3. เพื่อเสริมสร้างศักยภาพการพึ่งตนเองด้านรายได้ และมีความร่วมมือระหว่างภาครัฐ และเอกชนในการสนับสนุนภารกิจของมหาวิทยาลัย

นโยบายและมาตรการ

ก. แผนงานบริหารการศึกษาระดับอุดมศึกษา

นโยบาย : *1. พัฒนาคุณภาพชีวิตและสภาพแวดล้อมของบุคลากรมหาวิทยาลัยให้เอื้อต่อการคงอยู่และการปฏิบัติงานอย่างมีประสิทธิภาพ*

มาตรการ

1.1 จัดพื้นที่การใช้ประโยชน์และสภาพแวดล้อมของมหาวิทยาลัยให้สอดคล้องกับการพัฒนาและขยายตัวของมหาวิทยาลัย

1.2 ปรับปรุงระบบสวัสดิการและค่าตอบแทนแก่บุคลากรของมหาวิทยาลัยให้เหมาะสม

1.3 ปรับปรุงระบบสาธารณูปโภคภายในมหาวิทยาลัยทุกด้านให้สอดคล้องกับสภาพการเติบโตของมหาวิทยาลัย

1.4 จัดระบบสิ่งอำนวยความสะดวกและการรักษาความปลอดภัยภายในมหาวิทยาลัยให้เอื้อต่อการปฏิบัติงาน

1.5 จัดโครงการความร่วมมือกับภาคเอกชนในการจัดสวัสดิการให้แก่บุคลากรในมหาวิทยาลัย

นโยบาย : *2. ปฏิรูประบบการบริหารงานของมหาวิทยาลัยให้เกิดความคล่องตัวและมีประสิทธิภาพ*

มาตรการ

2.1 ปรับปรุงระบบโครงสร้างองค์กร และการปฏิบัติงานของมหาวิทยาลัยให้มีความคล่องตัวเอื้อต่อการเพิ่มประสิทธิภาพ

2.2 จัดโครงการพัฒนาบุคลากรตามสายงานและวิชาชีพอย่างต่อเนื่อง

2.3 เร่งรัดนำเทคโนโลยีสารสนเทศมาเพื่อการบริหารงานอย่างจริงจัง

2.4 กำหนดวิธีการแก้ปัญหาวิกฤตการณ์กำลังคนภาครัฐอย่างเป็นระบบ

นโยบาย : *3. เพิ่มขีดความสามารถในการพึ่งตนเองให้มากขึ้น*

มาตรการ

3.1 เร่งรัดการหารายได้จากทรัพย์สินและที่ดินของมหาวิทยาลัย

3.2 ส่งเสริมการร่วมมือกับภาคเอกชนในการลงทุนเชิงธุรกิจ

3.3 ปรับปรุงอัตราค่าเล่าเรียนและค่าธรรมเนียมของมหาวิทยาลัยให้สอดคล้องกับค่าใช้จ่ายจริงของแต่ละสาขาวิชาโดยไม่ตัดโอกาสของนักศึกษาที่ขาดแคลนทุนทรัพย์

3.4 สนับสนุนให้คณะหน่วยงานดำเนินการแสวงหารายได้เพื่อการพึ่งตนเอง

ข. แผนงานจัดการศึกษาระดับอุดมศึกษา

นโยบาย : *1. กระจายโอกาสและความเสมอภาคทางการศึกษาให้เหมาะสมและสอดคล้องกับสังคม*

มาตรการ

1.1 กำหนดแนวทางเพื่อลดปัญหาการสละสิทธิ์ของนักเรียนที่สอบคัดเลือกจากทบวงมหาวิทยาลัยให้มากที่สุด

1.2 ปรับปรุงระบบและวิธีการคัดเลือกนักศึกษาโดยวิธีรับตรง ให้มีการกระจายโอกาสไปยังจังหวัดและอำเภอในภาคตะวันออกเฉียงเหนืออย่างเหมาะสม

1.3 สนับสนุนผู้มีความรู้ความสามารถพิเศษในด้านต่าง ๆ ให้มีโอกาสเข้าศึกษาในมหาวิทยาลัยเพิ่มมากขึ้น

1.4 สนับสนุนการเปิดหลักสูตรภาคปกติและภาคพิเศษที่เป็นที่ต้องการของตลาดแรงงาน

1.5 สนับสนุนให้มีกองทุนเพื่อการศึกษาในรูปแบบต่าง ๆ เพื่อช่วยเหลือนักศึกษาผู้ขาดแคลนทุนทรัพย์

นโยบาย : *2. ผลิตบัณฑิตให้มีคุณภาพและสอดคล้องกับความต้องการของภูมิภาค และประเทศ*

มาตรการ

2.1 เพิ่มจำนวนการผลิตบัณฑิตในสาขาขาดแคลนตามมติคณะรัฐมนตรี

2.2 สนับสนุนการเปิดหลักสูตรและเพิ่มจำนวนนักศึกษาในระดับบัณฑิตศึกษา

2.3 สนับสนุนการจัดสรรบุคลากรและทรัพยากรให้แก่คณะวิชาที่ให้บริการวิชาพื้นฐานให้สอดคล้องกับภาระงานที่เพิ่มขึ้น

นโยบาย : *3. จัดการศึกษาให้มีความเป็นสากลและเป็นศูนย์กลางทางวิชาการของภาคตะวันออกเฉียงเหนือ และเอเชียอาคเนย์*

มาตรการ

3.1 สนับสนุนการเปิดหลักสูตรที่ใช้ภาษาต่างประเทศในสาขาที่มีความพร้อม

3.2 จัดให้มีหลักสูตรเพื่อรองรับนักศึกษานานาชาติมากขึ้น

3.3 ส่งเสริมความร่วมมือในด้านวิชาการระหว่างมหาวิทยาลัยทั้งภายในและต่างประเทศเพิ่มขึ้น

3.4 พัฒนาระบบการประสานงานเพื่อการจัดการศึกษานานาชาติ

ค. แผนงานปรับปรุงคุณภาพการศึกษาระดับอุดมศึกษา

นโยบาย : *1. พัฒนาหลักสูตรให้มีมาตรฐาน มีคุณภาพและสอดคล้องกับการเปลี่ยนแปลงของสภาพสังคมเศรษฐกิจ และเทคโนโลยีที่ทันสมัย*

มาตรการ

1.1 พัฒนาหลักสูตรให้นักศึกษาคิดเป็น ทำเป็น และมีโลกทัศน์กว้างไกล

1.2 จัดหลักสูตรให้เหมาะสมและสอดคล้องกับความก้าวหน้าทางวิชาการและเทคโนโลยี โดยเฉพาะหลักสูตรในลักษณะสหสาขาวิชาเพื่อตอบสนองความต้องการของภาครัฐและเอกชน

1.3 แสวงหาความร่วมมือจากสถานประกอบการในการผลิตและพัฒนากำลังคนระดับต่าง ๆ

1.4 สนับสนุนการจัดการเรียนการสอน ด้วยระบบคอมพิวเตอร์ เพื่อนำไปสู่การปฏิบัติจริง

นโยบาย : *2. จัดการเรียนการสอนให้มีคุณภาพและสอดคล้องกับการพัฒนาทางเทคโนโลยี*

มาตรการ

2.1 ปรับปรุงห้องเรียน ห้องปฏิบัติการ ให้มีวัสดุอุปกรณ์ เครื่องมือเพียงพอต่อการจัดการเรียนการสอน

2.2 จัดโครงการพัฒนาคุณภาพคณาจารย์และบุคลากรผู้เกี่ยวข้องกับการจัดการเรียนการสอนเพิ่มมากขึ้น

2.3 เร่งรัดการวางเครือข่ายคอมพิวเตอร์ภายในมหาวิทยาลัยอย่างทั่วถึง

2.4 จัดสร้างระบบเครือข่ายสารสนเทศด้านวิชาการระหว่างหน่วยงานทั้งในประเทศและต่างประเทศ

2.5 นำระบบเทคโนโลยีการสื่อสารทางไกลมาใช้ในการศึกษา

นโยบาย : *3. สร้างบรรยากาศให้นักศึกษาสามารถเรียนรู้และค้นคว้าด้วยตนเองได้มากขึ้น*

มาตรการ

3.1 พัฒนาสภาพแวดล้อมและเทคโนโลยีการสื่อสารให้เอื้อต่อการศึกษาด้วยตนเองของนักศึกษา

3.2 เร่งรัดการผลิตสื่อการเรียนการสอนโดยใช้เทคโนโลยีทางการศึกษาที่เหมาะสม

3.3 ส่งเสริมการผลิตตำราเอกสารทางวิชาการเพื่อเพิ่มประสิทธิภาพการเรียน การสอน

3.4 ปรับปรุงระบบห้องสมุด ให้สามารถบริการได้อย่างเพียงพอและมีประสิทธิภาพ

ง. แผนงานวิจัย

นโยบาย : *1. ส่งเสริมการวิจัยเพื่อพัฒนาองค์ความรู้และเทคโนโลยี*

มาตรการ

1.1 พัฒนาระบบเครือข่าย ระบบสารสนเทศการวิจัยกับหน่วยงานภายนอกมหาวิทยาลัย

1.2 สนับสนุนให้มีการแลกเปลี่ยนนักวิจัยอย่างกว้างขวางมากยิ่งขึ้นทั้งในระดับประเทศ และระบบนานาชาติ

1.3 จัดประชุมสัมมนาแลกเปลี่ยนความรู้หรือนำเสนอผลการศึกษาวิจัยเป็นประจำทุกปี

1.4 จัดให้มีการจัดฝึกอบรมหลักสูตรสำหรับนักวิจัยระดับต่าง ๆ

1.5 สนับสนุนการเผยแพร่งานวิจัยอย่างกว้างขวางให้เป็นที่ยอมรับในวงการวิชาชีพทั้งในระดับประเทศและนานาชาติ

1.6 สนับสนุนการรวมกลุ่มเพื่อการวิจัยในสาขาที่เชี่ยวชาญเฉพาะ

นโยบาย : *2. ส่งเสริมให้มีการวิจัย และพัฒนาร่วมกับภาครัฐ และเอกชน*

มาตรการ

1.1 สนับสนุนกิจกรรมเพื่อดำเนินการเชิงรุกในการประสานการวิจัยเพื่อความร่วมมือกับภาครัฐ และเอกชนภายนอกมหาวิทยาลัย

1.2 พัฒนาขีดความสามารถของนักวิชาการและนักวิจัยเพื่อรองรับความร่วมมือกับภาคเอกชน

1.3 สนับสนุนการวิจัยพื้นฐานเพื่อรองรับการนำผลการวิจัยไปปฏิบัติและขยายผลเชิงพาณิชย์ได้

1.4 สนับสนุนการวิจัยเฉพาะกิจเพื่อป้องกัน และแก้ไขปัญหาชุมชน และสิ่งแวดล้อมให้ทันต่อเหตุการณ์

จ. แผนงานบริการวิชาการแก่สังคม

นโยบาย : *1. กำหนดบทบาทและภารกิจการบริการวิชาการแก่สังคม ให้สามารถขยายผลสู่ชุมชนภาคตะวันออกเฉียงเหนือ และกลุ่มประเทศอินโดจีน*

มาตรการ

1.1 สร้างกลไกการให้บริการวิชาการแก่สังคมให้เอื้อต่อการบริการแก่ชุมชนและบริการวิชาการในเชิงพาณิชย์

1.2 ประสานความร่วมมือการบริการวิชาการร่วมกับภาครัฐ และเอกชน

1.3 ขยายความร่วมมือระหว่างมหาวิทยาลัย กับบุคลากรภายนอกในด้านการบริการวิชาการแก่สังคม

1.4 ขยายบทบาทการบริการวิชาการสู่กลุ่มประเทศอินโดจีน

1.5 จัดให้มีการเผยแพร่ความรู้ทางวิชการแก่ประชาชนผ่านสื่อในรูปแบบต่าง ๆ

1.6 ส่งเสริมการบริการแก่ชุมชนโดยเน้นการป้องกัน และแก้ปัญหาของท้องถิ่น

ฉ. แผนงานอนุรักษ์ ส่งเสริม เผยแพร่และพัฒนาศาสนา ศิลปและวัฒนธรรม

นโยบาย : *1. เพิ่มบทบาทของมหาวิทยาลัยขอนแก่นในด้านการพัฒนา อนุรักษ์ เผยแพร่ และทำนุบำรุงศาสนาศิลปและวัฒนธรรม*

มาตรการ

1.1 กำหนดภารกิจด้านการส่งเสริมศิลปวัฒนธรรมให้ชัดเจนโดยเฉพาะการศึกษาวิเคราะห์ เพื่อพัฒนาองค์ความรู้ด้านศิลปวัฒนธรรม

1.2 จัดกิจกรรมเพื่อทำนุบำรุงศิลปวัฒนธรรมของภาคอีสานอย่างต่อเนื่องโดยเน้นความร่วมมือกับภาครัฐและภาคเอกชน

1.3 จัดโครงการแลกเปลี่ยนศิลปวัฒนธรรมระหว่างมหาวิทยาลัยขอนแก่น กับสถาบันการศึกษาทั้งในประเทศและต่างประเทศโดยเฉพาะกลุ่มประเทศอินโดจีน

1.4 ส่งเสริมวัฒนธรรมการอยู่ร่วมกันของบุคลากรภายในมหาวิทยาลัยขอนแก่น เพื่อให้เกิดความรักและผูกพันในสถาบัน

ช. แผนงานกิจการนักศึกษา

นโยบาย : *1. สนับสนุนการจัดกิจกรรมนักศึกษาเพื่อพัฒนาบุคลิกภาพจริยธรรมคุณธรรมของนักศึกษา*

มาตรการ

1.1 จัดกิจกรรมเสริมหลักสูตรที่เน้นให้นักศึกษาได้มีโอกาสพัฒนาบุคลิกภาพที่เหมาะสมและสอดคล้องกับวัฒนธรรมพื้นบ้าน

1.2 ส่งเสริมกิจกรรมกีฬาและนันทนาการที่สอดคล้องกับการเปลี่ยนแปลงยุคสมัย

1.3 พัฒนาระบบอาจารย์ที่ปรึกษาให้มีประสิทธิภาพยิ่งขึ้น

1.4 สนับสนุนกิจกรรมเสริมหลักสูตรที่พึงประสงค์ เพื่อสร้างจิตสำนึกในความรับผิดชอบต่อตนเองและสังคม

นโยบาย : *2. ปรับปรุงระบบบริหาร และสวัสดิการของนักศึกษาให้เอื้อต่อการพัฒนากิจการนักศึกษา*

มาตรการ

2.1 ส่งเสริมการดำเนินงานด้านกิจการนักศึกษาให้มีความคล่องตัวและมีประสิทธิภาพมากขึ้น

2.2 จัดระบบหอพักนักศึกษาและสภาพแวดล้อมให้เอื้อต่อการศึกษาหาความรู้โดยร่วมมือกับภาคเอกชน

นโยบาย : *3. ส่งเสริมกิจกรรมนักศึกษาให้ขยายขอบข่ายสู่ความเป็นนานาชาติ*

มาตรการ

2.1 จัดให้มีกิจกรรมแลกเปลี่ยนทางด้านวิชาการ การกีฬา และศิลปวัฒนธรรมระหว่างนักศึกษามหาวิทยาลัยขอนแก่นกับนักศึกษานานาชาติมากขึ้น

2.2 จัดกิจกรรมเสริมความรู้ด้านภาษาต่างประเทศแก่นักศึกษา เพื่อเตรียมความพร้อมในการประสานงานกับนานาชาติ

ซ. แผนงานบริการสาธารณสุข

นโยบาย : *1. ส่งเสริมให้มหาวิทยาลัยเป็นศูนย์กลางวิชาการในด้านการแพทย์ และสาธารณสุขของภูมิภาคตะวันออกเฉียงเหนือ*

มาตรการ

1.1 พัฒนาระบบการวางเครือข่ายประสานงานวิชาการด้านการรักษาพยาบาลกับโรงพยาบาลต่าง ๆ ในภาคตะวันออกเฉียงเหนือ

1.2 ส่งเสริมการถ่ายทอดวิชาการทางการแพทย์และสาธารณสุขแก่หน่วยงานในภาคตะวันออกเฉียงเหนือและกลุ่มประเทศอินโดจีน

1.3 สนับสนุนการใช้เทคโนโลยีสารสนเทศเพื่อแลกเปลี่ยนและถ่ายทอดความรู้

1.4 สนับสนุนให้โรงพยาบาลและหน่วยงานต่าง ๆ ที่เกี่ยวข้องกับการรักษาพยาบาลเปิดบริการในภาคพิเศษนอกเวลาราชการ

นโยบาย : *2. ส่งเสริมการพัฒนาขีดความสามารถของบุคลากรทางการแพทย์ และสาธารณสุขรวมทั้งระบบบริการรักษาพยาบาล*

มาตรการ

2.1 ส่งเสริมการฝึกอบรมความรู้ทางด้านวิชาการแพทย์และการสาธารณสุขแก่บุคลากรทางการแพทย์ และสาธารณสุขอย่างต่อเนื่อง

2.2 สนับสนุนวัสดุอุปกรณ์ด้านการแพทย์และสาธารณสุขให้คงอยู่ในระบบราชการ

ฌ. แผนงานป้องกันและควบคุมโรคเอดส์

นโยบาย : *1. ส่งเสริมกิจกรรมเพื่อการรณรงค์ป้องกันโรคเอดส์แก่ประชาชนในภาคตะวันออกเฉียงเหนือ*

มาตรการ

1.1 จัดฝึกอบรมความรู้เรื่องโรคเอดส์แก่ประชาชนกลุ่มต่าง ๆ ให้ครอบคลุมและต่อเนื่อง

1.2 เผยแพร่ความรู้ความเข้าใจเกี่ยกับโรคเอดส์โดยใช้สื่อต่าง ๆ อย่างต่อเนื่อง

1.3 สนับสนุนงบประมาณเพื่อการป้องกัน ควบคุม และศึกษาค้นคว้าเกี่ยวกับโรคเอดส์

เป้าหมาย

เพื่อให้แผนพัฒนาการศึกษาระดับอุดมศึกษาของมหาวิทยาลัยขอนแก่นในช่วงแผนพัฒนามหาวิทยาลัยขอนแก่นระยะที่ 8 (2540 - 2544) ประสบผลสำเร็จ จึงได้กำหนดเป้าหมายการพัฒนาในเชิงคุณภาพ และเชิงปริมาณ ไว้ดังนี้

1. เป้าหมายเชิงคุณภาพ

1.1 มหาวิทยาลัยสามารถปฏิรูประบบบริหารงานให้ปฏิบัติภารกิจได้อย่างมีประสิทธิภาพโดยเฉพาะการบริหารงบประมาณ

1.2 มหาวิทยาลัยมีขนาดที่เหมาะสมโดยมุ่งเน้นการพัฒนาคุณภาพของหน่วยงานเดิม

1.3 มหาวิทยาลัยมีความสามารถในการพึ่งตนเองมากขึ้น

1.4 มหาวิทยาลัยสามารถพัฒนาคุณวุฒิอาจารย์ประจำให้มีสัดส่วนไม่ต่ำกว่าเกณฑ์ที่ทบวงมหาวิทยาลัยกำหนด 3.5 : 6.0 : 0.5 (ปริญญาเอก : โท : เอก)

1.5 บัณฑิตของมหาวิทยาลัยขอนแก่นมีคุณสมบัติที่พึงประสงค์ด้านความรู้ คุณธรรม จริยธรรม ตามความต้องการของสังคม

1.6 มหาวิทยาลัยสามารถบรรเทาปัญหาวิกฤติการณ์ขาดแคลนกำลังคน

1.7 มหาวิทยาลัยขอนแก่นมีการพัฒนางานวิจัยและถ่ายทอดงานวิชาการไปสู่สังคมในรูปแบบต่าง ๆ และมีส่วนร่วมในการพัฒนาให้กับสังคม ชุมชน และท้องถิ่นได้มากยิ่งขึ้น

2. เป้าหมายเชิงปริมาณ

2.1 การจัดตั้งหน่วยงานใหม่ ระดับคณะ ภาควิชา หรือหน่วยงานที่เทียบเท่า สามารถดำเนินการได้ตามความพร้อม ความจำเป็นและความสอดคล้องกับนโยบายของรัฐ

2.2 เพิ่มอัตราการรับนักศึกษาระดับปริญญาตรีสาขาวิทยาศาสตร์และเทคโนโลยี สาขาวิชาวิทยาศาสตร์สุขภาพ และสาขาวิชาทางด้านบัญชี และพาณิชยศาสตร์ ได้ร้อยละ 15 ต่อปี สาขาสังคมศาสตร์และมนุษยศาสตร์ได้ไม่เกิดร้อยละ 5 ต่อปี หรือให้เพิ่มได้ตามมติคณะรัฐมนตรี

2.3 เพิ่มอัตราการรับนักศึกษาระดับบัณฑิตศึกษาได้ทุกสาขาตามความพร้อม และความชำนาญ

2.4 งบประมาณโดยรวมของมหาวิทยาลัยควรมีอัตราเพิ่มไม่น้อยกว่าร้อยละ 15 ต่อปี

2.5 งบประมาณของมหาวิทยาลัยควรสนับสนุนแผนงานต่าง ๆ เมื่อสิ้นแผนฯ 8 ตามสัดส่วนดังนี้

2.5.1 แผนงานวิจัยระดับอุดมศึกษา ไม่น้อยกว่าร้อยละ 5

2.5.2 แผนงานบริการวิชาการแก่สังคม ไม่น้อยกว่าร้อยละ 2

2.5.3 แผนงานอนุรักษ์ส่งเสริมและพัฒนา ศาสนา ศิลปและวัฒนธรรม ไม่น้อยกว่าร้อยละ 0.5

2.6 งบประมาณเงินรายได้ของมหาวิทยาลัยควรมีสัดส่วนไม่น้อยกว่าร้อยละ 50 ของงบประมาณแผ่นดินเมื่อสิ้น แผนฯ 8

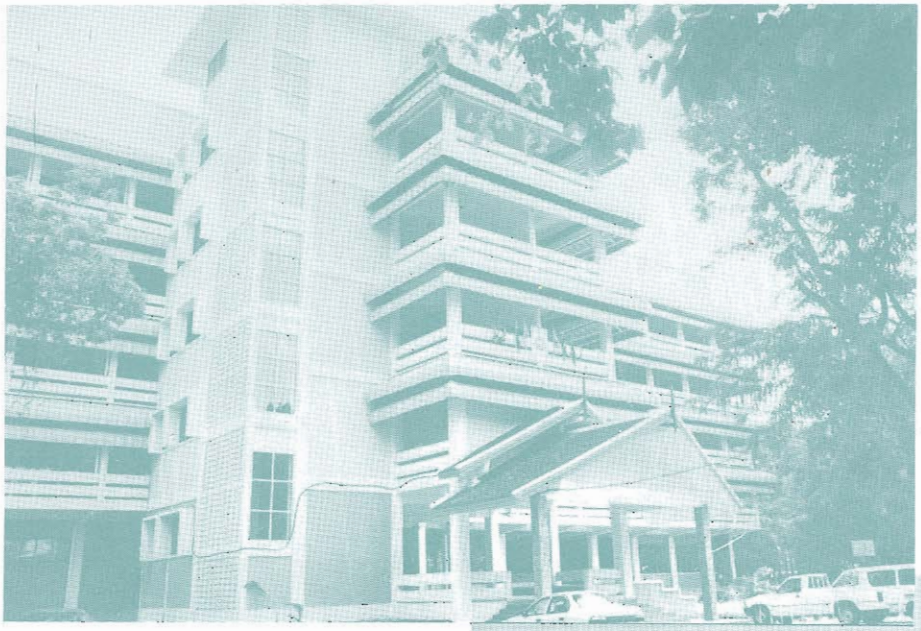

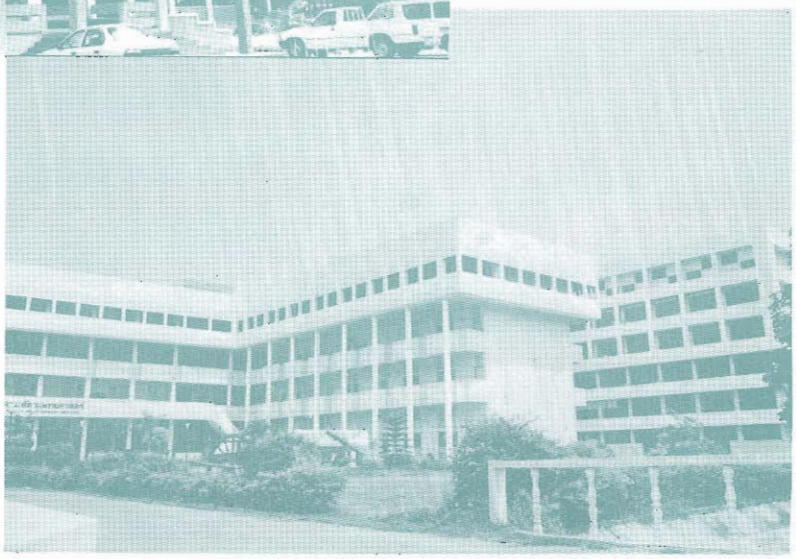

ประกาศเกียรติคุณ

ปริญญาดุษฎีบัณฑิตกิตติมศักดิ์

รางวัลพระธาตุพนมทองคำ

รางวัลศิษย์เก่าดีเด่น

บุคคลที่มีผลงานดีเด่น

ข้าราชการดีเด่น

ศาสตราจารย์

ปริญญาดุษฎีบัณฑิตกิตติมศักดิ์

คำประกาศสดุดีพระเกียรติคุณ

1. สมเด็จพระญาณสังวร (เจริญ สุวฑฺฒนมหาเถร) สมเด็จพระสังฆราช สกลมหาสังฆปริณายก

ศิลปศาสตรดุษฎีบัณฑิตกิตติมศักดิ์ สาขาวิชาภาษาไทย

เจ้าพระคุณสมเด็จพระญาณสังวร สมเด็จพระสังฆราช สกลมหาสังฆปริณายก สถิต ณ วัดบวรนิเวศวิหาร สมเด็จพระสังฆราชองค์ที่ 19 แห่งกรุงรัตนโกสินทร์ ทรงเป็นพระมหาเถระผู้ยินดีในเนขัมมปฏิปทาสัมมาปฏิบัติ พร้อมด้วยสีลาจารวัตรบริบูรณ์บริสุทธิ์ ตามครรลองแห่งธรรมยุติกนิกาย พระสังฆกรณีย กิจจานุกิจทั้งหลาย ซึ่งทรงบริหารบำรุงบำเพ็ญ ล้วนเป็นหิตานุหิตประโยชน์แผ่โพธิผลเป็นมงคลรักษาบรรดาพุทธบริษัท ทั้งคฤหัสถ์ และบรรพชิตในบวรพระพุทธศาสนา พระสังฆราชานุสาสนีคดีธรรมทั้งนั้น อันทรงแสดง คือ "แสงส่องใจ" พุทธศาสนิกชนถ้วนหน้า

เจ้าพระคุณสมเด็จพระญาณสังวรสมเด็จพระสังฆราชสกลมหาสังฆปริณายกทรงตระหนักดีว่า "พระธรรมคำสอนของพระพุทธเจ้าเป็นความประเสริฐสถานเดียว" และ "ไม่มีใครเป็นคนดี จนพระธรรมสอนให้ดียิ่งขึ้นอีกไม่ได้" จึงทรงพระกรุณาอบรมสั่งสอนธรรมะ ประทานแก่สาธุชนตามกาลเสมอมา ทั้งยังทรงพระเมตตาประทานอนุญาตให้อัญเชิญพระธรรมวาทะที่ทรงแสดงไว้แล้วนั้นไปจัดพิมพ์เป็นหนังสือพระธรรมวาทนิพนธ์ เผยแผ่ให้แพร่หลายเป็นธรรมทานอีกสถานหนึ่งด้วย พระธรรมวัจน์ทุกประเภท อาทิ พระมงคลวิเสสนกถา พระสัมโมทนียกถา พระวิสัชนากถา พระวรธรรมกถา พระโอวาท และพระธรรมเทศนานั้น สมบูรณ์พร้อมทั้งสารัตถะ พยัญชนะ และพระธรรมรส ทรงเลือกหลักธรรมะแห่งสมเด็จพระบรมศาสดาตถาคต มาแสดงได้เหมาะแก่โอกาส บุคคล และเทศะ ทรงธรรมปรีชาสามารถสาธกยกคดีโลกมาอธิบาย ขยายคดีธรรมได้สมเหตุสมผล ง่าย งาม ความที่ควรย่อก็ทรงย่อ ข้อที่ควรย้ำก็ทรงย้ำ ธรรมวัจนโวหารที่ทรงใช้ไพเราะราบรื่น สามารถขัดเกลาจิตผู้เขลาให้ตื่น เหนี่ยวรั้งใจผู้ฝ่าฝืนให้ยั้งหยุดคิด ยกระดับคุณภาพชีวิตผู้ปฏิบัติธรรมให้พ้นเครื่องเศร้าหมองกองทุกข์

โดยปรารภเหตุที่เจ้าพระคุณสมเด็จพระญาณสังวรสมเด็จพระสังฆราชสกลมหาสังฆปริณายกทรงเป็นพุทธศราพกผู้ทรงเถรธรรมจำเริญในสมณคุณานุคุณวุฒิ มีธรรมิกวราภรณ์อันพิสุทธิ์ผุดผ่องใส ประดับไตรทวาร ทรงสังวรในญาณเชี่ยวชาญในธรรม ปรีชาเลิศล้ำคำมคธและสยามพากย์ รู้หลักหลากวากยสัมพันธ์ ทรงสรรคำใช้แต่ที่ง่าย ที่เหมาะ ธรรมกถาไพเราะทั้งเบื้องต้น ในท่ามกลางและบั้นปลาย พระปิยวาจาสังฆราชาธิบายแจ่มแจ้งหมดจด รินรสพระธรรมแสดง เป็นแสงส่องใจเวไนยบุคคลที่สดับ ให้บังเกิดความ สงบ ระงับ สะอาด สว่าง กระจ่างแจ้งแจ่มใสในพระสัทธรรม ดังได้พรรณนามาข้างต้นประจวบกับวาระทรงเจริญวัสสายุกาลมงคล 84 พรรษา สภามหาวิทยาลัยขอนแก่น จึงมีมติเป็นเอกฉันท์ ขอประทานทูลถวายปริญญาศิลปศาสตรดุษฎีบัณฑิตกิตติมศักดิ์ สาขาวิชาภาษาไทย เพื่อเป็นการเฉลิมพระเกียรติคุณทางวิชาการให้ปรากฏ และเพื่อสวัสดิสิริมงคลแก่มหาวิทยาลัยขอนแก่นสืบไป.

ปริญญาดุษฎีบัณฑิตกิตติมศักดิ์

คำประกาศเกียรติคุณ

1. นายเสนาะ อูนากูล

เศรษฐศาสตรดุษฎีบัณฑิตกิตติมศักดิ์

นายเสนาะ อูนากูล นักวางแผนด้านเศรษฐศาสตร์ระดับชาติคนสำคัญ สำเร็จการศึกษาปริญญาโทและเอกสาขาเศรษฐศาสตร์ จากประเทศสหรัฐอเมริกา เป็นผู้มีความรู้ความสามารถและมีผลงานเป็นที่ยอมรับทั้งใน และต่างประเทศ มีชื่อเสียงเกียรติคุณเป็นที่รับรู้ และประจักษ์จากการดำรงตำแหน่งสำคัญหลายตำแหน่งของประเทศ เช่น เป็นรองนายกรัฐมนตรี เป็นวุฒิสมาชิก เป็นเลขาธิการคณะกรรมการพัฒนาเศรษฐกิจและสังคมแห่งชาติ และเป็นผู้ว่าการธนาคารแห่งประเทศไทย เป็นต้น

กล่าวเฉพาะสำหรับตำแหน่งรองนายกรัฐมนตรี ที่ต้องรับผิดชอบงานด้านเศรษฐกิจของประเทศ นับได้ว่า นายเสนาะ อูนากูล เป็นผู้มีวิสัยทัศน์ลุ่มลึกกว้างไกล และมีปณิธานแน่วแน่อย่างแท้จริงที่จะเร่งดำเนินการเพื่อประโยชน์ของประเทศชาติเป็นสำคัญ ดังจะเห็นได้จากการริเริ่มปรับโครงสร้างเศรษฐกิจไทยเข้าสู่ระบบสากล เริ่มให้มีการใช้ระบบภาษีมูลค่าเพิ่ม เร่งรัดให้มีการจัดตั้งเขตอุตสาหกรรมส่งออกจัดตั้งกองทุนที่ดินเพื่อรองรับการจัดตั้งธนาคารที่ดินในอนาคต เป็นต้น ซึ่งโครงการและผลงานจากการวางแผนที่รัดกุมดังกล่าวนี้ล้วนบรรลุวัตถุประสงค์อย่างดียิ่ง สร้างความแข็งแกร่งให้กับเศรษฐกิจไทยอย่างอเนกอนันต์ นอกจากนี้จากการที่มีความสุขุม และรอบรู้ไม่เฉพาะทางเศรษฐศาสตร์ นายเสนาะ อูนากูล จึงได้รับเกียรติให้เป็นประธาน เป็นรองประธาน และกรรมการในหน่วยงานหลายหลากทั้งของรัฐ และเอกชน ซึ่งในแต่ละบทบาทของแต่ละองค์กรที่ท่านร่วมรับผิดชอบ เช่น ในฐานะกรรมการมูลนิธิสถาบันวิจัยเพื่อการพัฒนาประเทศไทยหรือในฐานะรองประธานกรรมการคณะกรรมการสิ่งแวดล้อมแห่งประเทศไทย ท่านก็ได้แสดงอัจฉริยลักษณ์ในการวางแผนเพื่อประสิทธิผลของงานเป็นที่ประจักษ์ เห็นได้จากการจัดตั้งกองทุนพัฒนาอาชีพชาวชุมชนแออัดการจัดระบบบริหารพัฒนาด้านสิ่งแวดล้อมแบบครบวงจรเพื่อนำไปสู่การปฏิบัติอย่างจริงจังเป็นต้น

ด้วยเกียรติคุณและความสามารถในฐานะที่เป็นผู้ทรงคุณวุฒิในทางวิชาการ และโดยเฉพาะอย่างยิ่งเป็นบุคคลที่กอปร และเปี่ยมด้วยคุณธรรมอย่างสูง นายเสนาะ อูนากูล จึงได้รับการยกย่องให้ได้รับปริญญาดุษฎีบัณฑิตกิตติมศักดิ์ทางด้านเศรษฐศาสตร์ พาณิชยศาสตร์และการบัญชี และสังคมศาสตร์จากหลายสถาบันของประเทศ และทั้งได้รับรางวัล และเหรียญเกียรติคุณเป็นที่ยกย่องจากสถาบัน ทั้งในและต่างประเทศตลอดมา

จากผลงานความสามารถและคุณูปการที่มีต่อสังคมและประเทศชาติดังที่กล่าวนี้สภามหาวิทยาลัยขอนแก่นจึงเห็นสมควรยกย่อง นายเสนาะ อูนากูล ให้ได้รับปริญญาเศรษฐศาสตรดุษฎีบัณฑิตกิตติมศักดิ์เพื่อเป็นเกียรติประวัติสืบไป

ปริญญาดุษฎีบัณฑิตกิตติมศักดิ์

คำประกาศเกียรติคุณ

2. นายมีชัย วีระไวทยะ

ศิลปศาสตรดุษฎีบัณฑิตกิตติมศักดิ์ สาขาวิชาการพัฒนาชุมชน

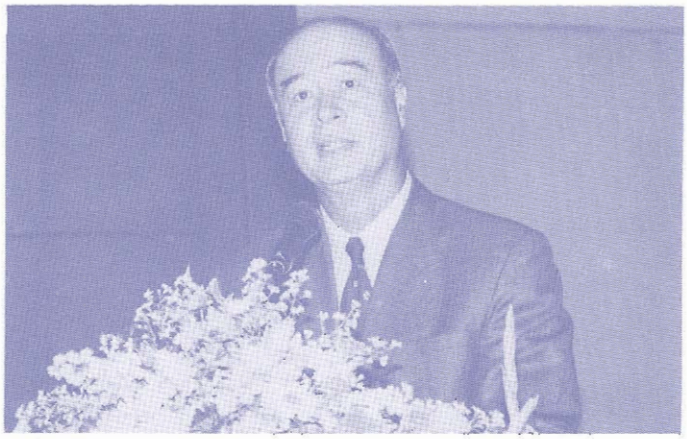

นายมีชัย วีระไวทยะ นักพัฒนาผู้มีความรู้ความสามารถยิ่ง สำเร็จการศึกษาทางด้านเศรษฐศาสตร์ จากมหาวิทยาลัยเมลเบอร์น ประเทศออสเตรเลีย เป็นผู้ที่ได้อุทิศตนให้กับงานพัฒนาอย่างจริงจังทั้งในฐานะผู้ลงมือปฏิบัติตนเองโดยตรง และในฐานะผู้นำที่เพียรศึกษาคิดค้นเพื่อหารูปแบบที่เหมาะสมสำหรับงานพัฒนาของประเทศนับแต่เริ่มเข้ารับราชการที่สภาพัฒนาเศรษฐกิจและสังคมแห่งชาติเป็นผู้มีวิสัยทัศน์ลุ่มลึกกว้างไกลมีปณิธานแน่วแน่ที่จะนำแนวทางการพัฒนาชุมชนมาพัฒนาคุณภาพประชากรให้ดีขึ้น โครงการวางแผนครอบครัว ซึ่งเป็นโครงการนำร่องของสมาคมพัฒนาประชากร และชุมชน ซึ่งได้จัดตั้งขึ้น เมื่อปีพุทธศักราช 2517 ได้รับความสำเร็จสูงสุดเป็นที่ชื่นชมไม่เฉพาะในประเทศหากยังเป็นแบบอย่างการเรียนรู้ในงานด้านพัฒนาประชากรสำหรับประเทศอื่น ๆ ด้วย นับเป็นเกียรติคุณทั้งต่อตนเองและต่อสังคมไทย อย่างน่าสรรเสริญยิ่ง

นอกจากผลงานด้านการวางแผนครอบครัวแล้ว นายมีชัย วีระไวทยะ ยังแสดงคุณูปการด้านสร้างเสริมและพัฒนาให้ประชาชนในชนบทได้มีสุขอนามัยที่ดีด้วย ทั้งนี้โดยพยายามทุกวิถีทางทั้งกระตุ้นและสนับสนุนด้วยกำลังความคิดกำลังกายและกำลังทรัพย์ที่จะให้ชุมชนได้มีน้ำสะอาดเพื่อการบริโภคและอุปโภคมีอาหารโปรตีน และสร้างรายได้เพิ่มจากการเลี้ยงเป็ด ไก่ ตลอดจนสุกร รณรงค์ให้ตระหนักและเห็นความจำเป็นของการต้องมี "สุขา" ทุกครัวเรือนนอกจากนั้นยังจัดฝึกอบรมสร้างเสริมศักยภาพให้เกิดการเรียนรู้ในเครื่องมือเครื่องใช้บางอย่าง เช่น จักรเย็บผ้า จักรเย็บรองเท้าเพื่อให้สามารถถ่ายโอนงานจากโรงงานมาทำในพื้นที่โดยไม่ต้องละทิ้งครอบครัวและถิ่นฐานนับเป็นการพัฒนาที่มุ่งพยายามธำรงความมั่นคงและความอบอุ่นของสถาบันครอบครัวไว้อย่างเหนียวแน่น

ด้วยคุณธรรม จริยธรรม การเสียสละ และอุทิศตนดังกล่าวทำให้มีผลงานประจักษ์เป็นรูปธรรมจนนายมีชัย วีระไวทยะ ได้รับการยกย่องให้ได้รับปริญญาดุษฎีบัณฑิตกิตติมศักดิ์หลากหลายสาขา ทั้งยังได้รับการประกาศเกียรติคุณและเชิดชูเกียรติจากหน่วยงาน และองค์กรของรัฐและเอกชนทั้งในและต่างประเทศมาโดยตลอด นอกจากนี้ในปัจจุบันยังเป็นวุฒิสมาชิก เป็นที่ปรึกษาและเป็นประธานในหลายองค์กรด้วย

ในส่วนของมหาวิทยาลัยขอนแก่น นายมีชัย วีระไวทยะ ได้อนุเคราะห์รับเป็นอาจารย์พิเศษผู้ถ่ายทอดศิลปวิทยาการทางด้านพัฒนาให้แก่นักศึกษาระดับปริญญาโทของคณะมนุษยศาสตร์และสังคมศาสตร์และได้เป็นกำลังสำคัญในการส่งเสริมและขยายโอกาสทางการศึกษาให้แก่นักศึกษาระดับปริญญาตรีของหลายคณะเพื่อรับทุนไปศึกษาต่อในประเทศแคนาดานอกจากนี้ยังได้จัดสรรทุนการศึกษาให้แก่นักศึกษาในคณะต่าง ๆ ของมหาวิทยาลัยด้วยทั้งนี้โดยมีจุดมุ่งอยู่บนปณิธานพื้นฐาน ที่จะใช้หลักการของการพัฒนามาสร้างเสริมพัฒนาคุณภาพของบัณฑิต ซึ่งจะต้องไปเป็นกำลังสำคัญของสังคมในโอกาสต่อไป

ด้วยเกียรติประวัติผลงานและความสามารถดังกล่าว สภามหาวิทยาลัยขอนแก่น จึงเห็นสมควรยกย่อง นายมีชัย วีระไวทยะ ให้ได้รับปริญญาศิลปศาสตรดุษฎีบัณฑิตกิตติมศักดิ์ สาขาวิชาการพัฒนาชุมชน เพื่อเป็นเกียรติประวัติสืบไป

ปริญญาดุษฎีบัณฑิตกิตติมศักดิ์

คำประกาศเกียรติคุณ

3. ศาสตราจารย์พิเศษวิเชียร จีรวงศ์

เภสัชศาสตรดุษฎีบัณฑิตกิตติมศักดิ์

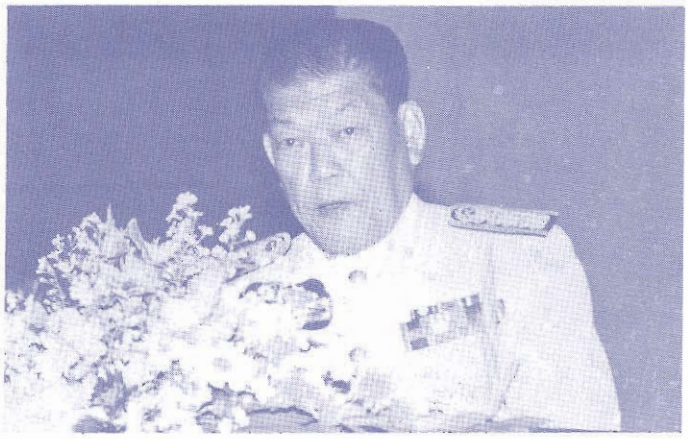

ศาสตราจารย์พิเศษวิเชียร จีรวงศ์ ราชบัณฑิตในสำนักวิทยาศาสตร์ ประเภทวิทยาศาสตร์ประยุกต์ สาขาวิทยาศาสตร์ และเลขานุการสำนักวิทยาศาสตร์ เป็นผู้ทรงคุณวุฒิ กอปรด้วยคุณธรรม มีผลงานดีเด่นทางวิชาการและวิชาชีพด้านเภสัชศาสตร์ โดยเฉพาะในด้านวิชาสมุนไพรเป็นผู้ทำคุณประโยชน์ต่อประเทศในด้านเภสัชศาสตร์ ซึ่งมีผลงานดีเด่นทางวิชาชีพด้านเภสัชศาสตร์รวมทั้งผลงานด้านการค้นคว้า การพัฒนาความก้าวหน้าทางวิชาการทางเภสัชวินิจฉัย จนเป็นที่ยอมรับและยกย่องเชิดชูกันโดยทั่วไปทั้งในและต่างประเทศ

ในด้านวิชาการ ศาสตราจารย์พิเศษวิเชียร จีรวงศ์ เป็นผู้บุกเบิกริเริ่มการศึกษา และวิจัยเพื่อปรับปรุงมาตรฐานการศึกษาวิชาสมุนไพรในประเทศให้เจริญก้าวหน้าทัดเทียมอารยประเทศ เป็นผู้วางรากฐานและข้อมูลพื้นฐานการเรียนการสอนให้ดำเนินไปตามแนวทางวิทยาศาสตร์และเทคโนโลยีสมัยใหม่และได้รับการยกย่องทั้งจากองค์การศึกษาด้านเภสัชศาสตร์ในต่างประเทศ และจากกระทรวงอุตสาหกรรม กระทรวงวิทยาศาสตร์เทคโนโลยีและสิ่งแวดล้อม กระทรวงสาธารณสุขว่าเป็นผู้ทรงคุณวุฒิ และมีความเชี่ยวชาญดีเด่นที่สุดทางด้านสมุนไพรของประเทศไทยในปัจจุบัน

ในส่วนที่เกี่ยวข้องกับมหาวิทยาลัยขอนแก่น ศาสตราจารย์พิเศษวิเชียร จีรวงศ์ มีบทบาทสำคัญอย่างยิ่งในการจัดทำหลักสูตรเภสัชศาสตรบัณฑิต สาขาเภสัชเวทของคณะเภสัชศาสตร์ และยังมีบทบาทสำคัญในการจัดทำหลักสูตรปริญญาโททางเภสัชเวท ซึ่งเป็นโครงการในแผนพัฒนาเศรษฐกิจและสังคมแห่งชาติฉบับที่ 8 ทั้งนี้เพื่อให้บัณฑิตเภสัชศาสตร์มีความสามารถในการพัฒนาองค์ความรู้ด้านการใช้สมุนไพร และการแพทย์พื้นบ้าน และเป็นที่ยอมรับทั้งในภาครัฐ และภาคเอกชน นอกจากการทุ่มเทแรงกาย แรงใจให้กับงานด้านสมุนไพรแล้ว ยังได้ให้ความช่วยเหลือแก่นักศึกษาเภสัชศาสตร์ ในฐานะอาจารย์ และผู้เชี่ยวชาญแห่งวิชาชีพนี้ซึ่งเป็นกำลังสำคัญในการรวบรวมและขอความสนับสนุน จากศิษยานุศิษย์ทั้งหลาย เพื่อให้นักศึกษาเภสัชศาสตร์มีทุนการศึกษาเพิ่มมากขึ้นตลอดมาด้วย เกียรติประวัติและความสามารถดังกล่าว นับได้ว่าศาสตราจารย์พิเศษวิเชียร จีรวงศ์ เป็นผู้ทรงคุณวุฒิ มีผลงานดีเด่นทางด้านเภสัชศาสตร์ ทำคุณประโยชน์แก่มหาวิทยาลัยขอนแก่น และส่วนรวมอย่างอเนกอนันต์ สภามหาวิทยาลัยขอนแก่น จึงเห็นสมควรยกย่องให้ได้รับพระราชทานปริญญาเภสัชศาสตรดุษฎีบัณฑิตกิตติมศักดิ์ เพื่อเป็นเกียรติประวัติสืบไป

ปริญญาดุษฎีบัณฑิตกิตติมศักดิ์

คำประกาศเกียรติคุณ

4. ศาสตราจารย์บรูซ อัลเบิร์ต จีนส์

ศึกษาศาสตรดุษฎีบัณฑิตกิตติมศักดิ์

ศาสตราจารย์บรูซ อัลเบิร์ต จีนส์ เป็นอาจารย์นักวิชาการ และผู้บริหารที่เปี่ยมด้วยประสบการณ์ และผลงานในเรื่อง การฝึกหัดครู ทั้งในประเทศออสเตรเลียและต่างประเทศ มีมุมมองที่กว้างไกล ครอบคลุม และลุ่มลึกทั้งด้านนโยบาย เนื้อหาสาระ หลักสูตร และการเรียนรู้ที่ต้องเกี่ยวข้องกับตัวแปรทางด้านภาษา และการรับรู้เข้าใจประจักษ์พยานที่เด่นชัดในโครงการความร่วมมือระหว่างคณะศึกษาศาสตร์ มหาวิทยาลัยขอนแก่น กับมหาวิทยาลัยดีคินประเทศออสเตรเลีย คือการเปิดสอนระดับปริญญาเอก ศาสตราจารย์บรูซ อัลเบิร์ต จีนส์ ได้เลือกเฟ้นวิธีการจัดการเรียนการสอนที่เอื้อให้นักศึกษาได้รับประโยชน์จากการเรียนรู้ศาสตร์ทางด้านการศึกษา และการฝึกหัดครู และสามารถประยุกต์วิชาการเหล่านี้มาใช้ในการวิจัย ที่เป็นประโยชน์อย่างยิ่งต่อการปฏิบัติงาน

การเป็นผู้เชี่ยวชาญ และมีผลงานการวิจัยเรื่องการฝึกหัดครูจนเป็นที่ยอมรับในระดับนานาชาติ ทั้งในประเทศและสาธารณรัฐประชาธิปไตยประชาชนจีน อังกฤษ ฟินแลนด์ และสหรัฐอเมริกา ย่อมแสดงให้เห็นถึงความรู้ความสามารถอย่างแท้จริง และในส่วนที่เกี่ยวข้องกับมหาวิทยาลัยขอนแก่นนั้น ศาสตราจารย์บรูซ อัลเบิร์ต จีนส์ เป็นผู้ที่มีบทบาทสำคัญในการวางรากฐานการพัฒนาการศึกษา ระดับอุดมศึกษา สนับสนุนให้บุคลากรในมหาวิทยาลัยขอนแก่น และภาคตะวันออกเฉียงเหนือได้รับโอกาสอย่างดียิ่งในการศึกษาระดับสูง เพื่อนำความรู้มาใช้ในการพัฒนาการศึกษาของประเทศชาติ ดังจะเห็นได้จากการร่วมดำเนินโครงการแลกเปลี่ยนคณาจารย์และนักศึกษาในการศึกษาดูงานระหว่างคณะศึกษาศาสตร์มหาวิทยาลัยขอนแก่นและมหาวิทยาลัยดีคิน โดยการสละเวลา อุทิศแรงกาย และกำลังปัญญาอย่างเต็มความสามารถ เร่งรัดและติดตามผลการดำเนินงานอย่างสม่ำเสมอ มีผลให้โครงการนี้ดำเนินไปได้ด้วยดี โดยเฉพาะอย่างยิ่งผู้เรียนที่มีพื้นฐานความรู้ด้านภาษาต่างกันและจะต้องใช้ภาษาอังกฤษเป็นสื่อกลางนั้น ศาสตราจารย์บรูซ อัลเบิร์ต จีนส์ ได้ให้ความสนใจเป็นพิเศษยิ่งในการวิพากษ์วิจารณ์ที่มุ่งให้นักศึกษาได้เรียนรู้ และคิดเชิงวิพากษ์วิจารณ์และเทคนิคการวิเคราะห์ ซึ่งนับว่าเป็นประโยชน์ต่อสาธารณชนในแวดวงของการศึกษา ที่ช่วยประเทืองความคิดและพัฒนาสติปัญญาด้วยเหตุแลผล จึงนับเป็นประโยชน์อย่างมากต่อการพัฒนาด้านการศึกษา

ด้วยเกียรติประวัติและความสามารถดังกล่าว นับได้ว่า ศาสตราจารย์บรูซ อัลเบิร์ต จีนส์ เป็นผู้ทรงคุณวุฒิที่มีผลงานดีเด่นทางวิชาการ และมีคุณูปการต่อมหาวิทยาลัยขอนแก่นเป็นอย่างยิ่ง สภามหาวิทยาลัยขอนแก่น จึงเห็นสมควรยกย่องให้ได้รับพระราชทาน ปริญญาศึกษาศาสตรดุษฎีบัณฑิตกิตติมศักดิ์ เพื่อเป็นเกียรติประวัติสืบไป

รางวัลพระธาตุพนมทองคำ

คำประกาศเกียรติคุณ

1. มูลนิธิเอ แอนด์ เอช ฟูจิโมโต

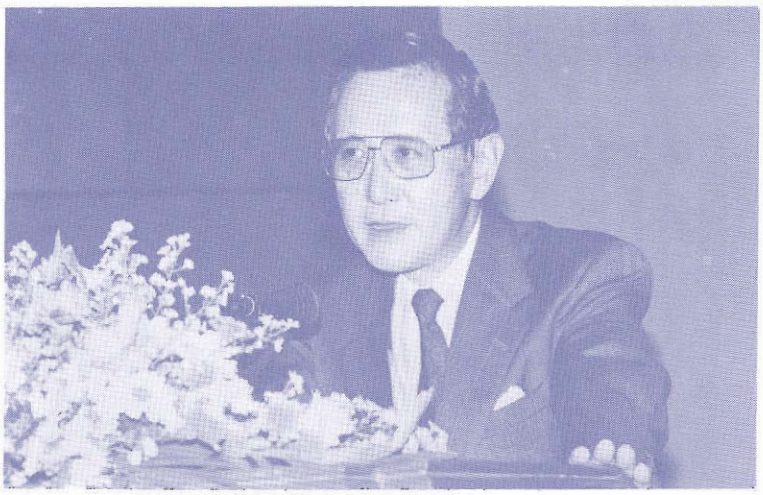

มูลนิธิเอ แอนด์ เอช ฟูจิโมโต ดำเนินงานโดยนายอัทซูโอะ และนางฮานิโกะ ฟูจิโมโต ซึ่งเป็นผู้มีส่วนสำคัญในการสนับสนุนกิจการของมหาวิทยาลัยขอนแก่น โดยเฉพาะการมอบทุนการศึกษาให้นักศึกษาที่เรียนดีแต่ขาดแคลนทุนทรัพย์มาตั้งแต่ปีพุทธศักราช 2532

มูลนิธิเอ แอนด์ เอช ฟูจิโมโต ก่อตั้งขึ้นเมื่อปีพุทธศักราช 2529 โดยมีวัตถุประสงค์เพื่อช่วยเหลือและสนับสนุนการศึกษาของเยาวชนใน 5 ประเทศ คือ ไทย ปานามา เอลซัลวาดอร์ ลาวและกัมพูชา โดยจัดสรรทุนการศึกษาให้แก่นักศึกษาที่เรียนดี แต่ขาดแคลนทุนทรัพย์ทุกสาขาวิชา ตั้งแต่เริ่มก่อตั้งจนถึงปัจจุบันมีจำนวนทั้งสิ้น 257 ทุน โดยมีผู้สำเร็จการศึกษาในสาขาวิชาต่าง ๆ แล้ว จำนวน 141 คน เฉพาะมหาวิทยาลัยขอนแก่น มีทุนการศึกษาจำนวนทั้งสิ้น 133 ทุน โดยมีผู้สำเร็จการศึกษาแล้ว 103 คน และที่น่ายินดีเป็นอย่างยิ่งคือหนึ่งในจำนวนผู้รับทุนของมหาวิทยาลัยขอนแก่นนั้น นาย และ นางฟูจิโมโตในนามของมูลนิธิเอ แอนด์ เอช ฟูจิโมโต ได้รับอุปการะนักศึกษาเป็นบุตรบุญธรรม ให้รับทุนเล่าเรียนจนสำเร็จการศึกษาขั้นปริญญาเอก จากประเทศญี่ปุ่น และกลับมารับราชการเป็นอาจารย์ในมหาวิทยาลัยขอนแก่นต่อไป

สำหรับปีการศึกษา 2540 นี้ มูลนิธิเอ แอนด์ เอช ฟูจิโมโตได้มอบทุนการศึกษาให้นักศึกษามหาวิทยาลัยขอนแก่น เพิ่มอีกจำนวน 15 ทุน ทุนละ 10,000 , 12,000 และ 17,000 บาทต่อปี ตามสาขาวิชาของนักศึกษา

นับได้ว่ามูลนิธิเอ แอนด์ เอช ฟูจิโมโต เป็นองค์กรที่มีความสำคัญและมีคุณูปการต่อมหาวิทยาลัยขอนแก่นเป็นอย่างยิ่ง จึงเห็นสมควรให้ได้รับรางวัล "พระธาตุพนมทองคำ" เพื่อเป็นเกียรติประวัติแก่ผู้ก่อตั้งและเป็นแบบอย่างแก่ชนรุ่นหลังต่อไป

รางวัลศิษย์เก่าดีเด่น

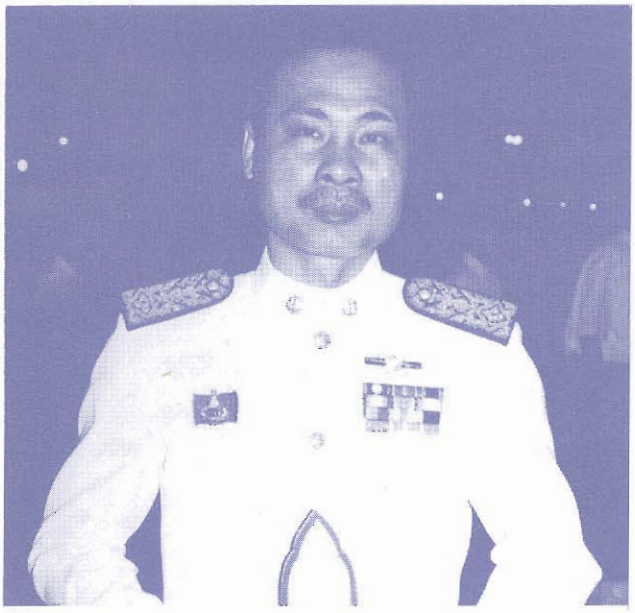

คำประกาศเกียรติคุณ
1. นายสมศักดิ์ เกียรติสุรนนท์

นายสมศักดิ์ เกียรติสุรนนท์ เป็นศิษย์เก่าคณะวิศวกรรมศาสตร์ มหาวิทยาลัยขอนแก่น สำเร็จการศึกษาเมื่อปีพุทธศักราช 2520 เป็นผู้ที่มีความรับผิดชอบ และปฏิบัติงานในตำแหน่งหน้าที่การงานได้อย่างดี มีประสิทธิภาพ และเป็นที่ชื่นชมของประชาชนทั่วไปเป็นอย่างยิ่ง สมควรได้รับเกียรติให้เป็นศิษย์เก่าดีเด่นของมหาวิทยาลัยขอนแก่นในปีนี้

นายสมศักดิ์ เกียรติสุรนนท์ เป็นบุคคลที่ใฝ่ใจ และมุ่งมั่นทั้งในการศึกษาและการดำรงตนเพื่อประโยชน์ของสังคมอย่างแท้จริง กล่าวคือ หลังจากสำเร็จการศึกษาระดับปริญญาตรี สาขาวิศวกรรมโยธา จากมหาวิทยาลัยขอนแก่นในปีพุทธศักราช 2520 แล้ว ได้ศึกษาต่อและสำเร็จการศึกษาระดับปริญญาโทสาขาวิศวกรรมแหล่งน้ำ จากจุฬาลงกรณ์มหาวิทยาลัย แม้จะมิได้ประกอบอาชีพในสายงานตรงของตนเอง แต่ก็ประสบความสำเร็จในการพัฒนาและสร้างความเจริญให้กับชุมชนโดยเฉพาะท้องถิ่นของตนด้วยการใช้ความรู้ความสามารถในเชิงวิชาการได้อย่างเป็นรูปธรรมยิ่ง นายสมศักดิ์ เกียรติสุรนนท์ มุ่งมั่น และใฝ่ใจในอุดมการณ์ทางการเมือง และแนวทางประชาธิปไตย จึงได้สมัครเข้ารับเลือกตั้งเป็นสมาชิกสภาผู้แทนราษฎร และได้รับเลือกเป็นครั้งแรกเมื่อปีพุทธศักราช 2526 ปัจจุบันเป็นสมาชิกสภาผู้แทนราษฎรเขต 4 จังหวัดขอนแก่น และด้วยความรู้ ความสามารถ จึงได้รับเลือกให้ดำรงตำแหน่งรองประธานสภาผู้แทนราษฎรคนที่ 2 ซึ่งได้ปฏิบัติหน้าที่ในการดำเนินการประชุมไปตามระเบียบวาระได้อย่างเหมาะสมยิ่ง

จากการปฏิบัติหน้าที่ในฐานะสมาชิกสภาผู้แทนราษฎรระหว่างปีพุทธศักราช 2536 - 2539 นั้น ได้จัดงบพัฒนาจังหวัดเพื่อปรับปรุงถนนเข้าหมู่บ้าน และโรงเรียนจำนวนหลายสาย ทั้งของบประมาณแผ่นดินและงบอุดหนุนเฉพาะกิจกรณีพิเศษให้สุขาภิบาล เพื่อก่อสร้างถนน และสะพานคอนกรีตอีกหลายแห่ง จัดตั้งหอกระจายข่าวภายในหมู่บ้าน ทำโครงการสูบน้ำด้วยพลังไฟฟ้า ขุดเจาะบ่อบาดาล ขุดลอกแหล่งน้ำ และขยายไฟฟ้าภายในหมู่บ้านในเขตพื้นที่ที่ตนรับผิดชอบ จนผลงานเป็นที่ประจักษ์ต่อชุมชนได้อย่างชัดเจนยิ่ง

นับได้ว่านายสมศักดิ์ เกียรติสุรนนท์ เป็นบุคคลที่ประสานความรู้ ความสามารถในเชิงวิชาการเพื่อผลงานตามบทบาท และหน้าที่ในการทำงานอันนำความเจริญมาสู่ท้องถิ่นของภูมิภาคนี้อย่างแท้จริง จึงสมควรได้รับการยกย่องให้เป็นศิษย์เก่าดีเด่นของมหาวิทยาลัยขอนแก่น ประจำปีพุทธศักราช 2540 นี้

รางวัลศิษย์เก่าดีเด่น

คำประกาศเกียรติคุณ
2. นายแพทย์ภักดี สืบนุการณ์

นายแพทย์ภักดี สืบนุการณ์ เป็นศิษย์เก่าคณะแพทยศาสตร์ มหาวิทยาลัยขอนแก่น สำเร็จการศึกษาแพทยศาสตร์บัณฑิต เมื่อปีพุทธศักราช 2530 เป็นผู้ที่มุ่งมั่นตั้งใจทำงานเพื่อชุมชนอย่างจริงจัง ได้ให้บริการสาธารณสุขเชิงรุก ทั้งให้ความรู้แก่ประชาชนเพื่อพัฒนาคุณภาพชีวิตให้ดีขึ้นอย่างชัดแจ้งสมควรได้รับเกียรติให้เป็นศิษย์เก่าดีเด่นของมหาวิทยาลัยของแก่น ในปีนี้

นายแพทย์ภักดี สืบนุการณ์ ได้สมัครเป็นแพทย์ของโรงพยาบาลนาแห้ว จังหวัดเลย ในปีแรกหลังจากสำเร็จการศึกษา ต่อมาปีพุทธศักราช 2531 ได้ดำรงตำแหน่งผู้อำนวยการโรงพยาบาลภูเรือ และ ปีพุทธศักราช 2532 เป็นผู้อำนวยการโรงพยาบาลสมเด็จพระยุพราชด่านซ้ายในจังหวัดเดียวกัน นายแพทย์ภักดี สืบนุการณ์ เป็นแพทย์ที่ปฏิบัติงานด้วยความวิริยะอุตสาหะ จริงใจและทุ่มเทกำลังกายกำลังใจ ในงานบริการสาธารณสุขอย่างเต็มความสามารถ กล่าวเฉพาะกิจการด้านสาธารณสุขได้รับรักษาพยาบาลประชาชนผู้ด้อยโอกาส พิการ รวมถึงผู้สูงอายุ โดยไม่คิดค่ารักษาพยาบาล เปิดบริการนอกเวลาราชการสำหรับประชาชนทั่วไป จัดโครงการออกเยี่ยมผู้ป่วยเรื้อรัง ทั้งฝึกให้ญาติผู้ป่วยรู้วิธีดูแลผู้ป่วยด้วยตนเอง จัดโครงการตรวจสุขภาพปาก และฟันฟรี ให้กับนักเรียนของทุกโรงเรียนในอำเภอด่านซ้ายรวมทั้งจัดตั้งมูลนิธิรวมใจชาวด่านซ้ายเพื่อนำดอกผลจากเงินกองทุนมาใช้ในงานพัฒนาโรงพยาบาล และที่สำคัญได้จัดอบรมให้ความรู้ทางด้านสาธารณสุขแก่ประชาชนในพื้นที่ห่างไกลชุมชน อันได้แก่การอบรมหมอตำแย เพื่อทำคลอดสตรีที่ไม่สามารถไปสถานพยาบาลได้ทันเวลา นอกจากนี้ยังได้ร่วมงานกับสำนักงานป้องกันและปราบปรามยาเสพติดจังหวัดขอนแก่นเพื่อพัฒนาคุณภาพชีวิตของเด็กวัยรุ่นที่ดมกาวอีกด้วย

นายแพทย์ภักดี สืบนุการณ์ มิได้ปฏิบัติงานที่มุ่งเฉพาะวิชาชีพแพทย์เท่านั้น แต่ได้ประสานงานสาธารณสุขกับงานด้านวัฒนธรรมได้อย่างกลมกลืน โดยจัดสื่อประชาสัมพันธ์ การรับประทานเกลือผสมไอโอดีนเพื่อป้องกันโรคคอพอก ในงานประเพณีผีตาโขน ทั้งได้เล็งเห็นถึงความสำคัญของการอนุรักษ์และดูแลทรัพยากรธรรมชาติด้วยการจัดอบรมอาสาสมัครสมทบยับยั้ง และป้องกันไฟป่าให้เจ้าหน้าที่โรงพยาบาล และจัดอบรมเยาวชนรักษาป่าและการเดินป่าเพื่อร่วมอนุรักษ์สิ่งแวดล้อม

จากผลงานดังกล่าวทำให้โรงพยาบาลสมเด็จพระยุพราชด่านซ้ายได้รับรางวัลโรงพยาบาลก้าวหน้าดีเด่นระดับประเทศ และนายแพทย์ภักดี สืบนุการณ์ ได้รับรางวัลแพทย์ดีเด่นของมูลนิธิแพทย์ชนบท และมูลนิธินายแพทย์กนกศักดิ์ พุทธศักราช 2536 และได้รับรางวัลคนไทยตัวอย่าง ในปีพุทธศักราช 2537 จากมูลนิธิธารน้ำใจ นับได้ว่าเป็นผู้ที่อุทิศตนเพื่องานและสังคมส่วนรวมอย่างแท้จริง จึงสมควรได้รับยกย่องให้เป็นศิษย์เก่าดีเด่นของมหาวิทยาลัยขอนแก่นประจำปีพุทธศักราช 2540 นี้

บุคคลที่มีผลงานดีเด่น

1. ศาสตราจารย์ วิรุฬห์ เหล่าภัทรเกษม
ตำแหน่งทางวิชาการ ศาสตราจารย์ ระดับ 10

สังกัด ภาควิชา ออร์โธปิดิกส์ คณะแพทยศาสตร์ มหาวิทยาลัยขอนแก่น

สถานที่ติดต่อ โทรศัพท์/โทรสาร (043) 347-949 ,348-398 E-mail : WIROON KKU1.KKU.AC.TH

ชื่อ/สาขาที่ได้รับรางวัล ผลงานประดิษฐ์คิดค้นประเภททั่วไป

สถาบันที่ให้รางวัล สำนักงานคณะกรรมการวิจัยแห่งชาติ

ผลงานสำคัญ ๆ ที่ผ่านมา

1. ประดิษฐ์คิดค้นในเครื่องช่วยใส่เฝือกลำตัวชนิดเคลื่อนย้ายได้
2. ประดิษฐ์คิดค้นเครื่องช่วยขยับข้ออย่างต่อเนื่อง
3. ประดิษฐ์คิดค้นโครงตรึงกระดูกนอกกายแกนเชื่อมเล็ก
4. ประดิษฐ์คิดค้นข้อเข่าขาเทียมชนิดปลอดภัยนั่งพับเพียบได้
5. ประดิษฐ์คิดค้นวิธีผ่าตัดรักษาภาวะแขนคอก

ผลงานที่ทำให้ได้รับรางวัล

คือ โครงตรึงกระดูกนอกกายแกนเชื่อมเล็ก (Small Rod External Fixator) โดยตรึงกระดูกนอกกาย (External Fixator) เป็นอุปกรณ์การแพทย์ชนิดหนึ่งที่ใช้สำหรับยึดตรึงชิ้นกระดูกให้อยู่กับที่โดยการใช้ ลวดแข็งมีเกลียว (Threaded Pin) เสียบผ่านผิวหนังและเนื้อเยื่ออ่อนเข้าไปตรึงติดกับชิ้นกระดูกแต่ละชิ้นก่อนปลายของลวดแข็งที่โผล่อยู่นอกร่างกาย (อาจเป็นปลายเดียวหรือทั้งสองปลายก็ได้)นั้นจะถูกจับตรึงด้วยกันอย่างมั่นคงด้วยโครงสร้างซึ่งมีรูปแบบต่าง ๆ กันโดยมีส่วนประกอบสำคัญ คือ ตัวจับ (Clamp) และ แกนเชื่อม (Rod) ที่เชื่อมลวดแข็งเข้าด้วยกันโดยทั่วไปถ้าเป็นโครงสร้างที่ผลิตง่าย ๆ ถึงแม้อาจจะมีความแข็งแรงในการจับยึดดีแต่ก็มักจะมีความอิสระในการปรับรูป (Degree of Freedom) ได้น้อย หรือด้วยลักษณะกลับกันโครงตรึงกระดูกนอกกายที่มีความอิสระในการปรับรูปได้ดีก็มักจะมีโครงสร้างที่มีความสลับซับซ้อนมากขึ้นเป็นที่น่าสังเกตว่าเนื่องจากในปัจจุบันนี้ยังไม่มีโครงสร้างใดที่มีคุณลักษณะสมบูรณ์ในทุก ๆด้านโดยเฉพาะอย่างยิ่งเมื่อคำนึงถึงราคาของผลิตภัณฑ์ซึ่งมักจะสูงตามเทคโนโลยีในการผลิตจึงได้มีการประดิษฐ์คิดค้นรูปแบบใหม่ขึ้นเรื่อย ๆ โดยแต่ละรูปแบบอาจเน้นจุดเด่นต่างกัน

การรักษาผู้ป่วยกระดูกหักทั่วไปโดยเฉพาะอย่างยิ่งในรายที่มีความรุนแรงมาก เช่นเป็นกระดูกหักมีแผลเปิดฉกรรจ์ซึ่งหากใช้วิธียึดตรึงด้วยวัสดุฝังในร่างกายจะทำให้เกิดปัญหาติดเชื้อได้ง่ายการใช้โครงตรึงกระดูกนอกกายเป็นการเสียบลวดแข็งตรึงติดกับชิ้นกระดูกที่หักแล้วสร้างโครงเพื่อจับยึดลวดแข็งเหล่านี้ไว้นอกร่างกายวิธีการอย่างนี้จะไม่รบกวนต่อเนื้อเยื่อซึ่งบอบช้ำอยู่แล้วมากเหมือนวิธีฝังวัสดุยึดตรึงไว้ในร่างกาย จึงสามารถช่วยแก้ไขปัญหาดังกล่าว ได้ดีที่สุดวิธีหนึ่งที่ได้รับการยอมรับกันในวงการแพทย์ออร์โธปิดิกส์ในปัจจุบัน

ข้อคิดเห็นจากการทำวิจัย การเป็นแพทย์นอกจากจะต้องหมั่นติดตามความก้าวหน้าทางวิชาการของงานอย่างใกล้ชิดตามกระแสโลกาภิวัฒน์แล้ว ยังน่าจะต้องหาช่องทางสร้างความประหยัดเกี่ยวกับค่าใช้จ่ายในการรักษาผู้ป่วยโดยเฉพาะอย่างยิ่งทางด้านเทคโนโลยีอุปกรณ์การแพทย์นำเข้าจากต่างประเทศซึ่งมักจะมีราคาแพง การประดิษฐ์คิดค้นเพื่อสร้างเทคโนโลยีเหล่านี้ด้วยภูมิปัญญาไท จึงน่าจะเป็นทางออกอย่างหนึ่ง ซึ่งโดยศักยภาพของแพทย์โดยทั่วไปนั้นหากมีความสนใจและเมื่อได้รับความร่วมมือจากวิศวกรก็จะสามารถทำให้เกิดผลงานเหล่านี้ขึ้นมาและพัฒนาให้ดียิ่งขึ้นตามลำดับได้

บุคคลที่มีผลงานดีเด่น

2. รองศาสตราจารย์อารันต์ พัฒโนทัย *เมธีวิจัยอาวุโส สกว.*
ตำแหน่งทางวิชาการ รองศาสตราจารย์ ระดับ 9

สังกัด ภาควิชาพืชไร่ คณะเกษตรศาสตร์ มหาวิทยาลัยขอนแก่น

ชื่อ / สาขาที่ได้รับรางวัล นักวิทยาศาสตร์การเกษตรดีเด่น สาขาพืช

สถาบันที่ให้รางวัล สมาคมวิทยาศาสตร์การเกษตรแห่งประเทศไทยในพระบรมราชูปถัมภ์ และมูลนิธิวิทยาศาสตร์การเกษตรแห่งประเทศไทย

ผลงานที่ทำให้ได้รับรางวัล

คือ ผลงานที่สำคัญในด้านการปรับปรุงพันธุ์พืชนั้น ได้แก่การพัฒนาถั่วลิสงพันธุ์ขอนแก่น 60-1 และ 60-3 ร่วมกับศูนย์วิจัยพืชไร่ขอนแก่น นับได้ว่าท่านเป็นผู้มีบทบาทสำคัญในการรวมกลุ่มนักวิจัยถั่วลิสงและก่อตั้งโครงการวิจัยถั่วลิสงแห่งชาติ โดยทำหน้าที่เป็นผู้ประสานงานโครงการซึ่งมีสถาบัน 3 แห่ง คือ กรมวิชาการเกษตร มหาวิทยาลัยขอนแก่น และมหาวิทยาลัยเกษตรศาสตร์ ร่วมมือกันทำงานวิจัยอย่างเป็นระบบส่งผลให้งานวิจัยถั่วลิสงมีทิศทางที่ชัดเจน มีความก้าวหน้ามากจนกลายเป็นแบบอย่างสำหรับการประสานงานวิจัยเกี่ยวกับเรื่องพืชชนิดอื่น ๆ ผลงานที่เห็นอย่างเป็นรูปธรรม เหล่านี้ส่งผลให้ท่าน ได้รับโล่ห์ประกาศเกียรติคุณ Peanut Collaborative Research Support Program (Peanut CRSP) ของ USAID

รองศาสตราจารย์ อารันต์ พัฒโนทัย เป็นผู้ที่มีประสบการณ์การทำงานทั้งในระดับประเทศ และระดับนานาชาติ เคยเป็นผู้เชี่ยวชาญประจำสถาบันวิจัยพืชในเขตร้อนชื้นกึ่งแห้งแล้งนานาชาติ (International Crops Research Institute for the Xemi-Arid Tropics-JCRISAT) เป็นหัวหน้าคณะนักวิจัยนานาชาติในการศึกษาความยั่งยืนของการใช้ที่ดิน ในเขตลุ่มแม่น้ำแดงในประเทศเวียตนาม เป็น Visiting Research Fellow ของ Kyoto University : North Carolina State University และ East West Center,Hawaii มีผลงานตีพิมพ์ในรายงานต่าง ๆ วารสารวิชาการและบทความเสนอในการสัมมนาทางวิชาการทั้งในประเทศ และต่างประเทศมากกว่า 100 เรื่อง นอกจากนี้ยังเป็นผู้ประสานงานโครงการความร่วมมือทางวิชาการไทย-ญี่ปุ่น สาขาวิชาผลผลิตการเกษตรของสำนักงานคณะกรรมการการวิจัยแห่งชาติเป็นที่ปรึกษา และคณะประเมินผลโครงการวิจัยและพัฒนาการเกษตรหลายโครงการ ทั้งในประเทศและต่างประเทศ และเป็นกรรมการที่เกี่ยวข้องกับงานวิจัยอีกหลายคณะกรรมการชื่อเสียงของท่านในด้านการวิจัยระบบการทำฟาร์มเป็นที่จยอมรับในระดับนานาชาติจนได้รับเลือกให้เป็นอุปนายกสมาคมระบบทำฟาร์มภาคพื้นเอเชีย จากผลงานที่ผ่านมา ทำให้ได้รับการยกย่องให้เป็นนักวิทยาศาสตร์การเกษตรดีเด่นสาขาพืชประจำปี พ.ศ. 2539 โดยสมาคมวิทยาศาสตร์การเกษตรแห่งประเทศไทย ในพระบรมราชูปถัมภ์

บุคคลที่มีผลงานดีเด่น

3. ศาสตราจารย์ชวนชม สกนธวัฒน์
ตำแหน่งทางวิชาการ ศาสตราจารย์ ระดับ 10

สังกัด ภาควิชา สูติศาสตร์และนรีเวชวิทยา คณะแพทยศาสตร์ มหาวิทยาลัยขอนแก่น

ชื่อ /สาขาที่ได้รับรางวัล โล่ห์ประกาศเกียรติคุณ ผลงานวิจัยดีเด่น ด้านพัฒนาเด็กและเยาวชนสตรีและผู้สูงอายุ ตลอดจนปัญหาสังคม (ปัญหายาเสพติดและโรคเอดส์)

สถาบันที่ให้รางวัล จากมูลนิธิอนุสรณ์หม่อมงามจิตต์ บุรฉัตร

ผลงานที่ทำให้ได้รับรางวัล คือ กลวิธีป้องกันโรคเอดส์สำหรับครอบครัวชนบทในภาคตะวันออกเฉียงเหนือ

The project AIDS Prevention Strategies for Rural Families in Northeastern Thailand aimed to find effective strategies for AIDS education for rural families to promote non-risk behaviors,non-discrimination while supporting care for individuais with HIV/AIDS in their families and in the community; to provide opportunities for family members, community leader and HIV/AIDS organizations to coopeate, exchange ideas, and to participate in campaigns at the community level; and, to find appropriate media to improve the knowledge, understanding and awareness of HIV/AIDS among rural families. Data was collected through interviews by questions and in-depth interviews in two districts in the target province. The populations studied was divided into two groups, a trial and a control group. Fata was collected twice in each group through both a pre-and a post intervention questionnaire. Discussion groups were also formed among married women, married men, youth, families and community leaders, In-depth interviews were conducted with members of these same groups. The data collected by questionnaires, group discssions and indepth interviews were not significantly different from each other. A comparison of pre- and post test data analyzing knowledge o HIV transmissino, AIDS prevention and treatment, attitudes and motivations, prevention behavior and womens empowerment all showed a significant improvement in all the above areas for the trial population. Nevertheless, rural villagers cannot distinguish the difference between HIV infected persons and persons with AIDS. There is still some confusion as to gow HIV can be detected. Descrimination of persons with HIV/AIDS in the community is still quite high. Stigmas associated with condom use are still strong. Women are not empowerd to negotiate safer behavior with their husbands. Men do not realize the risks involved in casual sexual opinions of individuals should be emphasized. Appropiate media which is easy to understand need to be produced. Target groups should be involved in media production as well as be represented in the media through pictures, sounds or linguistic dialect. HIV/AIDS education campaigns for rural families should keep in mind the time, location, climate planting seasons, marketing seasons for agricultural products and local dialects.

บุคคลที่มีผลงานดีเด่น

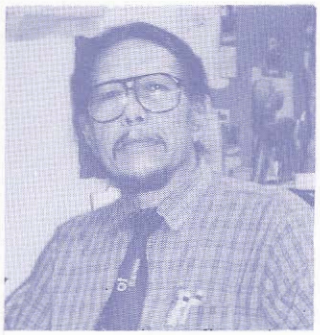

4. รองศาสตราจารย์วิโรฒ ศรีสุโร
ตำแหน่งทางวิชาการ รองศาสตราจารย์ ระดับ 9

สังกัด คณะสถาปัตยกรรมศาสตร์ มหาวิทยาลัยขอนแก่น

ชื่อ/สาขาที่ได้รับรางวัล ผลงานวิจัยดีเยี่ยม สาขาปรัชญา เรื่อง สิมอีสาน

สถาบันที่ให้รางวัล สำนักงานคณะกรรมการวิจัยแห่งชาติ

ผลงานที่ผ่านมา และที่เคยได้รับรางวัล

ปี พ.ศ. 2509 เป็นต้นมา ได้เป็นผู้ฟื้นฟูงานเครื่องปั้นดินเผาด่านเกวียน จ.นครราชสีมา ที่เป็นหัตถกรรมพื้นบ้าน ให้พัฒนารูปแบบเพื่อใช้สอยเพิ่มขึ้น จนเป็นที่รู้จักดีทั้งชาวไทย และต่างประเทศ และต่อมาได้พยายามหารูปแบบและวิธีการใหม่เกี่ยวกับเครื่องปั้นดินเผา ด่านเกวียนเป็นกระเบื้องปูพื้นและกระเบื้องประดับฝาผนัง ทำภาพนูนดินเผาเรื่องราวต่าง ๆ แบ Bas Relief เช่น พิพิธภัณฑ์อาจารย์ฝั้น อาจาโร

ปี พ.ศ. 2513 เป็นต้นมาได้จัดสร้างพิพิธภัณฑ์เกวียนแห่งแรกและใหญ่ที่สุดโดยทุนส่วนตัว ขึ้นที่ ร้านดินดำ บ้านด่านเกวียน อ. โชคชัย จ.นครราชสีมา และได้จัดทำศูนย์ศิลปะชาวนา โดยรวบรวมงานหัตถกรรมต่าง ๆ ของชาวนาทุกภาคของประเทศไทยขึ้นไว้ ที่แห่งเดียวกันกับพิพิธภัณฑ์เกวียนด้วย

ปี พ.ศ. 2516 ได้รับรางวัลจาก 2 องค์กร คือ รางวัลสถาปัตยกรรมดีเด่นในแนวบุกเบิกอาคารทางศาสนา จากสมาคมสถาปนิกสยามในพระบรมราชูปถัมภ์ และได้รับรางวัลในงานออกแบบพระอุโบสถวัดศาลาลอย จากมูลนิธิเสฐียรโกเศศ นาคะประทีป ผลงานการออกแบบโบสถ์วัดศาลาลอย อ.เมือง จ.นครราชสีมา เริ่มสร้าง ปีพ.ศ. 2510 แล้วเสร็จในปี พ.ศ. 2520

ปี พ.ศ. 2525 รจนากวีนิพนธ์ "เยิรพระเกียรติ" ในวาระเฉลิมฉลองกรุงรัตนโกสินทร์ 200 ปี ได้รับรางวัลจากคณะกรรมการพัฒนาหนังสือแห่งชาติ และคณะกรรมการว่าด้วยการศึกษาวิทยาศาสตร์และวัฒนธรรมแห่งสหประชาชาติ (UNESCO)

ปี พ.ศ. 2528 ได้รับเลือกเป็นบุคคลผู้มีผลงานดีเด่นทางวัฒนธรรม สาขางานช่าง จากสำนักงานคณะกรรมการวัฒนธรรมแห่งชาติ (สวช.)

ปี พ.ศ. 2533 ได้รับพระราชทานรางวัลพระสิทธิธาดาทองคำในฐานะผู้ค้นคว้าและเผยแพร่ความรู้ทางวัฒนธรรมดีเด่น จากมหาวิทยาลัยธุรกิจบัณฑิตย์ และได้รับคัดเลือกเป็นสถาปนิกออกแบบศาลาทรงไท - อีสาน ณ วัดญาณสังวราราม อ.บางละมุง จ.ชลบุรี

ปี พ.ศ. 2534 ได้รับคัดเลือกเป็นบุคคลดีเด่นของชาติสาขาพัฒนาสังคม (ศิลปวัฒนธรรม) จากสำนักงานคณะกรรมการเอกลักษณ์ของชาติ สำนักงานเลขาธิการนายกรัฐมนตรี

ปี พ.ศ. 2535 ได้รับพระราชทานปริญญาบัตร สถาปัตยกรรมศาสตร์ดุษฎีบัณฑิตกิตติมศักดิ์ จากจุฬาลงกรณ์มหาวิทยาลัย

ปี พ.ศ. 2536 ได้รับพระราชทานเกียรติบัตรในฐานะที่ได้ทำคุณประโยชน์และมีบทบาทอย่างยิ่งในการส่งเสริมและพัฒนากิจการพิพิธภัณฑ์ในประเทศไทย จากการก่อตั้ง "พิพิธภัณฑ์เกวียน" จากมหาวิทยาลัย และได้รับโล่ห์เกียรติคุณในฐานะผู้มีผลงานดีเด่น พ.ศ. 2534 - 2535 เนื่องในโอกาสวันสถาปนามหาวิทยาลัยขอนแก่น

ปี พ.ศ. 2537 ได้รับคัดเลือกเป็น "สถาปนิกดีเด่น" ในวาระสมาคมสถาปนิกสยามในพระบรมราชูปถัมภ์ ครบรอบ 60 ปี และเข้ารับพระราชทานใบประกาศเกียรติคุณ จากสมเด็จพระเทพรัตนราชสุดาฯ สยามบรมราชกุมารี

ปี พ.ศ. 2540 ได้รับการยกย่องและประกาศเกียรติคุณจากสมเด็จพระเทพรัตนราชสุดาสยามบรมราชกุมารี ในฐานะผู้อนุรักษ์มรดกไทยดีเด่นด้านสถาปัตยกรรมไทย เนื่องในปีอนุรักษ์มรดกด้านสถาปัตยกรรมไทย จากคณะกรรมการอนุรักษ์มรดกไทย กรมศิลปากร (เมษายน 2540) และ ได้รับรางวัล **ผลงานวิจัยดีเยี่ยม สาขาปรัชญา เรื่อง "สิมอีสาน"** จากสำนักงานคณะกรรมการวิจัยแห่งชาติ (2540)

ผลงานที่ทำให้ได้รับรางวัล

หนังสือเรื่อง **"สิมอีสาน"** หรือ **"ISAN SIM = NORTHEAST BUDDHIST HOLY TEMPLES"** เล่มนี้เป็นการศึกษาถึงรูปแบบของสิมในภาคอีสาน โดยการวิเคราะห์ออกเป็นประเภทต่าง ๆ ตามลักษณะของการออกแบบให้เห็นความแตกต่างไปตามภูมิภาคและฝีมือของช่างพื้นบ้านเหล่านั้น ถึงแม้จะเป็นเพียงสถาปัตยกรรมพื้นถิ่นแต่ก็มีคุณค่าอย่างลึกซึ้ง เพราะได้สะท้อนให้เห็นถึงวิถีชีวิตของผู้คนในภาคอีสานมาตั้งแต่อดีตจนตราบถึงปัจจุบัน

เนื่องด้วยความทุรกันดารของเส้นทางสู่ชนบทไกลในภาคอีสาน **"สิมน้ำ"** จึงถูกสร้างขึ้นอย่างชั่วคราวเพื่อตอบสนองการอุปสมบทกรรมอันถูกต้องตามพระวินัยบัญญัติ ซึ่งจะต้องสร้างให้อยู่ในน้ำที่เกิดขึ้นเอง (ชาตสระ) และให้อยู่ห่างตลิ่งกว่าชั่ววิดน้ำสาด กาลล่วงต่อมาจึงได้หันมานิยม

สร้าง **"สิมบก"** ขึ้นเป็นการถาวร ตามรูปแบบสถาปัตยกรรมพื้นถิ่นอีสานและขอวิสุงคามสีมาพร้อมกับมีการฝังลูกนิมิตรเป็นเขตหมายโดยถูกต้องตามพระวินัยบัญญัติเช่นเดียวกัน

เราสามารถจำแนกสิมอีสาน ออกได้ 4 ลักษณะใหญ่ คือ

1. สิมอีสานพื้นบ้านบริสุทธิ์ 2. สิมอีสานพื้นบ้าน ประยุกต์โดยช่างพื้นบ้าน (รุ่นหลัง)
3. สิมอีสานพื้นบ้านผสมเมืองหลวง 4. สิมอีสานที่ลอกเลียนเมืองหลวง

ทั้งนี้ส่วนใหญ่จะเป็น **"สิมบก"** เสียเกือบทั้งสิ้น ส่วน **"สิมน้ำ"** นั้นได้หมดสมัยนิยมไปในช่วง 2 - 3 ทศวรรษนี้ ในส่วน **"สิมบก"** นี้ อาจแยกแยะออกได้เป็น 2 ชนิดใหญ่ ๆ อีก คือ ชนิด **สิมโปร่ง** กับ ชนิด **สิมทึบ**

และในสิมทั้ง 2 ชนิดนี้ ก็ได้แบ่งประเภทออกไปอีกตามลักษณะการออกแบบซึ่งทำให้เกิดรูปแบบที่แตกต่างกันออกไปอีกหลายรูปแบบ

เนื่องจาก **"สิมอีสาน"** หรือ **"ISAN SIM = NORTHEAST BUDDHIST HOLY TEMPLES"** หมายถึง อาคารทางพระพุทธศาสนาที่ศักดิ์สิทธิ์ที่สุด ซึ่งใช้ประกอบการบวช , สวดปาติโมกข์และทำสังฆกรรม ซึ่งจำเป็นต้องกล่าวนำถึงพระพุทธศาสนาที่เผยแผ่เข้ามาสู่ดินแดนอีสานเสียก่อน แล้วจึงจะกล่าวถึงสิมภายหลังดังได้แยกเป็นบทต่าง ๆ ดังนี้

บทที่ 1 = กล่าวถึง **พระพุทธศาสนา** ในอีสาน

บทที่ 2 = กล่าวถึง **ศาสนาคาร** ในอีสาน

บทที่ 3 = กล่าวถึงสถาปัตยกรรมที่เรียกว่า **"สิม"** โดยแยกออกเป็น

3.1 = กำเนิด **สิม** (สิมน้ำและสิมบก) 3.2 = สถานที่ตั้งของ **สิม**

3.3 = รูปแบบของ **สิมบก** 3.4 = ส่วนประกอบตกแต่ง **สิม**

โดยเฉพาะใน **หัวข้อ 3.3 รูปแบบของสิมบก** นั้น ได้จำแนกออกอีกตามรูปแบบที่ช่างได้ออกแบบไว้ ซึ่งจะแตกต่างทางโครงสร้างอย่างเห็นได้ชัด เช่น

(ก) **ชนิดสิมโปร่ง** แยกเป็น

ก.1 = สิมโปร่งพื้นบ้านบริสุทธิ์ มี 2 แบบ คือ

ก.1.1 = แบบไม่มีเสารับปีกนก ก.1.2 = แบบมีเสารับปีกนก

และ **ก.2 = สิมโปร่งพื้นบ้านประยุกต์โดยช่างพื้นบ้าน (รุ่นหลัง)**

(ข) **ชนิดสิมทึบ** ได้แยกเป็น

ข.1 = สิมทึบพื้นบ้านบริสุทธิ์ มี 2 แบบ

ข.1.1 = สร้างด้วยไม้

ข.1.2 = สร้างด้วยอิฐถือปูน สิมอย่าง **สร้างด้วยอิฐถือปูน** นี้ ก็แยกเป็น 2 แบบอีกคือ

ข.1.2.1 = แบบไม่มีเสารับปีกนก ข.1.2.2 = แบบมีเสารับปีกนก

ข.2 = สิมทึบพื้นบ้านประยุกต์โดยช่างพื้นบ้าน (รุ่นหลัง)

ข.2.1 = ใช้ช่างพื้นบ้าน **ไท - อีสาน** ข.2.2 = ใช้ **ช่างญวน** หรือได้รับอิทธิพล **ช่างญวน**

ซึ่งในข้อนี้ต้องแยกเป็นสกุลช่างอีกต่างหาก เพราะลักษณะการก่อสร้างและเทคนิคต่างไปจากฝีมือช่าง **ไท - อีสาน** พื้นบ้านทั่ว ๆ ไป รูปแบบในข้อนี้สามารถจำแนกออกได้อีกคือ

ข.2.2.1 = แบบไม่มีมุขหน้า ข.2.2.2 = แบบมีมุขหน้า

ข.2.2.3 = แบบมีมุขหน้าและมุขหลัง ข.2.2.4 = แบบมีระเบียงรอบ

ส่วนใน **ประเภท ข.3 = สิมทึบพื้นบ้านผสมเมืองหลวง** เป็นการแก้ไขดัดแปลงสิมเก่าโดยอาศัยงานช่างของทางภาคกลาง เช่น แก้ไขและเพิ่มเติมส่วนตกแต่งให้เป็นลวดลายอย่างทางกรุงเทพฯ เป็นต้น อีกประเภทสุดท้ายคือ **ประเภท ข.4 = สิมทึบที่ลอกเลียนเมืองหลวง** นั้น ก็คือนำแบบพิมพ์เขียวสำเร็จรูปจาก กรมศิลปากร มาก่อสร้างโดยดัดแปลงแต่เพียงเล็กน้อยหรือมิได้ดัดแปลงเลย สรุปแล้วมีรูปแบบทางการช่างตั้งอยู่บนพื้นฐานแบบเมืองหลวง

จากสาเหตุต่าง ๆ ดังกล่าวแล้ว **"สิมอีสาน"** จึงปรากฏรูปแบบหลากหลาย มีทั้งประเภทบ่งบอกเอกลักษณ์ทางสถาปัตยกรรมพื้นถิ่นอีสานอย่างน่ายกย่องชื่นชม ไปจนถึงรูปแบบที่ทำลายเอกลักษณ์อีสานลงจนหมดสิ้นอย่างน่าเศร้าสลดใจ

อย่างไรก็ตามเมื่อมีการรวบรวม **"สิมอีสาน"** (**"ISAN SIM = NORTHEAST BUDDHIST HOLY TEMPLES"**) เล่มนี้ขึ้นมา ผลที่หวังว่าจะได้รับก็คือ

1. เกิดความหวงแหนในศิลป - สถาปัตยกรรมพื้นถิ่นอีสานมากขึ้น
2. เข้าใจรูปแบบที่เป็นเอกลักษณ์ของสิมอีสานมากขึ้น
3. เกิดการเผยแผ่ไปสู่ผู้สนใจใคร่ศึกษา ไม่ว่าสถาปนิกหรือนักศึกษาทางศิลปะในแขนงใดก็ตามเพิ่มขึ้น.

บุคคลที่มีผลงานดีเด่น

5. ศาสตราจารย์พลศักดิ์ จีระวิพูลวรรณ
ตำแหน่งทางวิชาการ ศาสตราจารย์ ระดับ 10

สังกัด ภาควิชาออร์โธปิดิกส์ คณะแพทยศาสตร์ มหาวิทยาลัยขอนแก่น

ชื่อ/สาขาที่ได้รับรางวัล สมาชิกดีเด่นประจำปี 2540 ที่ปฏิบัติงานด้านการเรียนการสอนและด้านวิชาการใน สาขาออร์โธปิดิกส์

สถาบันที่ให้รางวัล สมาคมออร์โธปิดิกส์ แห่งประเทศไทย

6. ผู้ช่วยศาสตราจารย์จุฬาลักษณ์ ณีรัตนพันธุ์
ตำแหน่งทางวิชาการ ผู้ช่วยศาสตราจารย์ ระดับ 8

สังกัด ภาควิชาการศึกษาวิจัยและบริหารการพยาบาล คณะพยาบาลศาสตร์ มหาวิทยาลัยขอนแก่น

ชื่อ/สาขาที่ได้รับรางวัล พยาบาลดีเด่น สาขาผู้ปฏิบัติการศึกษาพยาบาล

สถาบันที่ให้รางวัล สมาคมพยาบาลแห่งประเทศไทย

ผลงานที่ทำให้ได้รับรางวัล

ผู้ช่วยศาสตราจารย์จุฬาลักษณ์ ณีรัตนพันธุ์ อาจารย์ประจำคณะพยาบาลศาสตร์ มหาวิทยาลัยขอนแก่น เป็นผู้ที่มีบทบาทสำคัญในงานด้านการศึกษาพยาบาลโดยใช้เวลากว่า 24 ปี อุทิศให้การศึกษาเป็นแบบอย่างที่ดีของครู เป็นที่ยอมรับของผู้บังคับบัญชา ศิษย์ เพื่อนร่วมงานในการพัฒนาวิธีการสอนในห้องเรียนและคลินิก ท่านเป็นผู้ก่อตั้งศูนย์พัฒนาบริหารการพยาบาล คณะพยาบาลศาสตร์ มหาวิทยาลัยขอนแแก่น ซึ่งทำหน้าที่บริการวิชาการอย่างกว้างขวาง ดำเนินการบริหารจัดการฝึกอบรมให้กับสถาบันการศึกษาพยาบาลและฝ่ายบริการพยาบาลของโรงพยาบาลต่าง ๆ ทั้งภาครัฐและเอกชน เป็นผู้ที่มีบทบาทสำคัญในการวางแผนทรัพยากรการศึกษาในด้านงบประมาณและอัตรากำลังนอกจากนี้ยังได้ร่วมในงานขององค์กรวิชาชีพเป็นวิทยากรและพัฒนาโครงการต่าง ๆ อีกทั้งยังเป็นผู้นำและให้ความร่วมมืออย่างดีกับหน่วยงานของรัฐและเอกชนในการพัฒนาสาธารณประโยชน์ตลอดมา นับได้ว่าท่านเป็นผู้ที่อุทิศตนให้กับงาน เป็นแบบอย่างที่ดีในด้านการเรียนการสอนและการพัฒนาบุคลากรในวิชาชีพ จึงสมควรได้รับการยกย่องให้ได้รับรางวัลพยาบาลดีเด่น สาขาผู้ปฏิบัติการศึกษาพยาบาลเพื่อเป็นเกียรติประวัติสืบไป

บุคคลที่มีผลงานดีเด่น

7. รองศาสตราจารย์ภิเศก ลุมพิกานนท์
ตำแหน่งทางวิชาการ รองศาสตราจารย์ ระดับ 9

สังกัด ภาควิชาสูติศาสตร์และนรีเวชวิทยา คณะแพทยศาสตร์ มหาวิทยาลัยขอนแก่น

ชื่อ/สาขาที่ได้รับรางวัล ผลงานวิจัยดีเยี่ยม สาขาวิทยาศาสตร์สุขภาพ

สถาบันที่ให้รางวัล สำนักงานคณะกรรมการวิจัยแห่งชาติ

ผลงานที่สำคัญ ๆ ที่ได้รับรางวัล

Lumbiganon P, Panamonta M, Pothinam S, Patithat N. Why are Thai official Perinatal and infant mortality rates so low: Int j Epidemiol 1990 ;19:997 - 1000. ได้รับรางวัลผลงานวิจัยดีเด่นประจำปี 1989 ของ The Rockefeller Foundation.

ผลงานที่ทำให้ได้รับรางวัลประจำปี 2540

คือ ผลของยาฉีดคุมกำเนิดชนิดดีโปเมดรอกซี่โปรเจสเตอโรนอะซีเตทในการป้องกันการเกิดเนื้องอกมดลูกชนิดไลโอไมโอม่าที่ต้องรักษาโดยการผ่าตัด : การศึกษาแบบกลุ่มเปรียบเทียบในหลายสถาบัน (Protective effect of depot medroxyprogesterone acetate on surgically - treated uterine leiomyomas. A multidentate case - control study).

วัตถุประสงค์

ศึกษาผลของยาฉีดคุมกำเนิดชนิดดีโปเมดรอกซี่โปรเจสเตอโรนอะซีเตท (DMPA) ในการป้องกันการเกิดเนื้องอกมดลูกชนิดไลโอไมโอม่า (leiomyoma) เพราะยาฉีดคุมกำเนิดนี้ได้มีการใช้กันอย่างแพร่หลายในเมืองไทยมาเป็นเวลานานและเนื้องอกมดลูกชนิดนี้เป็นเนื้องอกที่พบได้บ่อยมาก

วิธีการวิจัย

การศึกษาชนิดกลุ่มควบคุม (case control study) โดยทำใน 8 สถาบันใน 3 ภูมิภาคของประเทศไทย

สถานที่ที่ทำการวิจัย

โรงพยาบาลมหาวิทยาลัย 3 แห่ง โรงพยาบาลศูนย์ 2 แห่ง และโรงพยาบาลของศูนย์ส่งเสริมสุขภาพ 3 แห่ง

ผู้ป่วยที่นำมาศึกษา

กลุ่มตัวอย่างได้แก่ผู้ป่วยที่ได้รับการวินิจฉัยโดยผลพยาธิวิทยาว่าเป็นเนื้องอกมดลูกชนิด Leiomyoma ซึ่งได้เข้ารับการรักษาโดยการผ่าตัดที่โรงพยาบาลทั้ง 8 แห่ง ระหว่างวันที่ 1 ม.ค. 2534 ถึง 30 มิ.ย. 2536 กลุ่มควบคุมได้แก่ผู้ป่วยสตรีที่เข้ารับการรักษาในแผนกอื่น ภายใน เวลา 3 เดือน หลังจากผู้ป่วยเข้ารับการรักษาและอายุต่างกันไม่เกิน 5 ปี โดยมีผู้ป่วยควบคุม 3 คนต่อผู้ป่วยเนื้องอก 1 คน

ตัววัดที่สำคัญ

เก็บข้อมูลทางด้านสังคมและประชากร ประวัติอดีต ประวัติครอบครัว ประวัติทางสูติศาสตร์และการคุมกำเนิดการเจ็บป่วยครั้งปัจจุบันโดยการสัมภาษณ์ผู้ป่วย

ผลการวิจัย

มีผู้ป่วย 910 ราย และผู้ป่วยควบคุม 2,709 ราย จากการวิเคราะห์ทางสถิติโดยควบคุมตัวแปร ต่าง ๆ พบว่าปัจจัยเสี่ยงของการเกิดเนื้องอกชนิด Leiomyoma ได้แก่ การทำหมัน ประวัติการเป็น leiomyoma ในครอบครัวมีการศึกษาสูง ความอ้วนและการแท้ง แต่ปัจจัยที่มีผลป้องกัน Leiomyoma ได้แก่ ยาฉีดคุมกำเนิดชนิด DMPA การรับประทานยาเม็ดคุมกำเนิด จำนวนบุตรและการสูบบุหรี่ นอกจากนี้ยังพบว่ายิ่งฉีด DMPA นานยิ่งมีผลการป้องกันสูง และผลการป้องกันนี้อยู่ได้ถึง 10 ปี หลังจากฉีดครั้งสุดท้าย

สรุป :

การวิจัยนี้แสดงว่า DMPA มีผลป้องกันเนื้องอกมดลูกชนิด leiomyoma

บุคคลที่มีผลงานดีเด่น

8. อาจารย์ปัทมา ชัยเลิศวณิชกุล
ตำแหน่งทางวิชาการ อาจารย์ ระดับ 6

สังกัด ภาควิชาทันตกรรมบูรณะ คณะทันตแพทย ศาสตร์ มหาวิทยาลัยขอนแก่น

ชื่อ/สาขาที่ได้รับรางวัล Second prize oe Travel grant award to represent the IADR (South east Asian division) for the Hatton Award Competition in the IADR (General Session) in France,in June 1998.

สถาบันที่ให้รางวัล International Association for Dental Research (IADR)

ผลงานที่ผ่านมา และที่เคยได้รับรางวัล

Special exemption from the Master degree and allowed to proceed to the Ph.D. degree at the University of Glasgow, UK.

ผลงานทำให้ได้รับรางวัล

Corronal leakage of obturated root canals Usinga a polymicrobial marker. P. CHAILERTVANITKUL*, W.P.SANDERS and D. MACKENZIE. (*Khon Kaen University, Thailand. University of Glasgow Dental School, UK).

This in vitro study investigated the effect of long - term storage on the coronal leakage of a microbial marker on teeth root filled with lateral condensation of cold gutta - percha and one of two sealers. Sixty single - rooted teeth were prepared chemomechanically to a size 40 master apical file. The teeth were divided into experimental and control groups. In the experimental group, 20 teeth each were obturated with lateral condensation and Apexit sealer. Another 20 teeth were obturated with lateral condensation and Tubliseal EWT sealer. In control group, 10 teeth were obturated with lateral condensation and sealer and sealed completely, as negative controls. The other 10 teeth were not obturated, as positive controls. The teeth were stored for 6 months in artificial saliva and tested for leakage using a marker consisiting of Streptococcus sanguis and Prevotella intermedia. The teeth were checked for bacterial leakage daily for 90 days. All positive control teeth leaked after 24 h, whilst the negative control teeth remained uncontaminated throughout the test period. Leakage throuth the experimental teeth varied between 17 and 88 days, 50 % and 70 % of the specimens of the Apexit and Tubliseal EWT groups respectively showed leakage at 90 days. There was no statisitically significant difference (P>0.05) in leakage between the Apexit and the Tubliseal EWT groups

บุคคลที่มีผลงานดีเด่น

9. ผู้ช่วยศาสตราจารย์ขวัญใจ กนกเมธากุล
ตำแหน่งทางวิชาการ ผู้ช่วยศาสตราจารย์ ระดับ 7
10. อาจารย์คชรินทร์ ศิริวงศ์
ตำแหน่งทางวิชาการ อาจารย์ ระดับ 3

สังกัด ภาควิชาเคมี คณะวิทยา ศาสตร์ มหาวิทยาลัยขอนแก่น

ชื่อ/สาขาที่ได้รับรางวัล การจัดโปสเตอร์ดีเด่น สาขาวิทยาศาสตร์การศึกษา ในการประชุมทางวิชาการวิทยาศาสตร์และเทคโนโลยีแห่งประเทศไทย (วทท.) ครั้งที่ 22

สถาบันที่ให้รางวัล : กองทุน ดร.จ่าง รัตนะรัต เพื่อวิทยาศาสตร์และเทคโนโลยี

ผลงานทำให้ได้รับรางวัล

เรื่อง การเรียกชื่อสารประกอบอินทรีย์ เป็นบทเรียนคอมพิวเตอร์ช่วยสอน (CAI) ที่สร้างขึ้นจากโปรแกรม Author ware โดย ผู้ช่วยศาสตราจารย์ขวัญใจ กนกเมธา และ อาจารย์ คชรินทร์ ศิริวงศ์ โดยมีจุดประสงค์ให้นักเรียนชั้นมัธยมศึกษาตอนปลาย และนิสิต นักศึกษา ที่เริ่มเรียนวิชาเคมีอินทรีย์ และผู้สนใจทั่วไป เพื่อให้รู้จักโครงสร้างหลัก และการเรียกชื่อสารประกอบอินทรีย์ ซึ่งเป็นพื้นฐานในการเรียนเคมีอินทรีย์ในระดับสูง เนื้อหาประกอบด้วย การจำแนกประเภทของสารประกอบอินทรีย์ และการเรียกชื่อ นอกจากนี้ยังมีแบบฝึกหัดสำหรับใช้ทดสอบความเข้าใจ บทเรียนนี้ออกแบบให้ง่ายต่อการเรียน แม้ว่าผู้ที่ไม่เคยใช้คอมพิวเตอร์ก็สามารถใช้ได้โดยง่ายโปรแกรมนี้บรรจุในแผ่นดิสต์เก็ตขนาด 3.5 นิ้ว 1 แผ่น ขนาดความจุ 1.44 MB และแจกฟรีเพื่อเป็นประโยชน์สำหรับผู้สนใจ

ข้าราชการดีเด่น

1. นางเกยูร พรมอ่อน

สังกัด งานบริการพยาบาล โรงพยาบาลศรีนครินทร์ คณะแพทยศาสตร์ มหาวิทยาลัยขอนแก่น

รางวัลที่ได้รับ เข็มเชิดชูเกียรติ (ครุฑทองคำ) และใบประกาศเกียรติคุณ ข้าราชการพลเรือนดีเด่น

สถาบันที่ให้รางวัล สำนักงานคณะกรรมการข้าราชการพลเรือน

ผลงานที่ทำให้ได้รับรางวัล

เป็นผู้มีความรู้ความสามารถในการให้การพยาบาลผู้ป่วยในแผนกการพยาบาลอุบัติเหตุฉุกเฉิน โดยเฉพาะการพยาบาลผู้ป่วยที่ได้รับบาดเจ็บที่ไขสันหลังอย่างมีประสิทธิภาพและมีความคิดริเริ่มสร้างสรรค์ ขยัน อดทน มีมนุษยสัมพันธ์ดี สามารถให้การนิเทศพยาบาลใหม่ นักศึกษาพยาบาลและนักศึกษาผู้ช่วยพยาบาลได้เป็นอย่างดี

2. นายพุธทอง กาบบัวลอย

สังกัด ฝ่ายปฏิบัติการ ศูนย์คอมพิวเตอร์ มหาวิทยาลัยขอนแก่น

รางวัลที่ได้รับ เข็มเชิดชูเกียรติ (ครุฑทองคำ) และใบประกาศเกียรติคุณ ข้าราชการพลเรือนดีเด่น

สถาบันที่ให้รางวัล สำนักงานคณะกรรมการข้าราชการพลเรือน

ผลงานที่ทำให้ได้รับรางวัล

คือมีผลงานที่เกี่ยวกับหน้าที่ความรับผิดชอบ คือเอาใจใส่ ดูแลเร่งรัดการปฏิบัติงานให้สำเร็จด้วยความเรียบร้อย รวดเร็ว ทันตามกำหนดเวลา ผลงานดังกล่าวเป็นประโยชน์ต่อการดำเนินงานของศูนย์คอมพิวเตอร์ ก่อให้เกิดผลดีต่อราชการและสังคม

3. นายอนุศาสตร์ ภูสินแก่น

สังกัด ภาควิชาชีววิทยา คณะวิทยาศาสตร์ มหาวิทยาลัยขอนแก่น

รางวัลที่ได้รับ เข็มเชิดชูเกียรติ (ครุฑทองคำ) และใบประกาศเกียรติคุณข้าราชการพลเรือนดีเด่น

สถาบันที่ให้รางวัล สำนักงานคณะกรรมการข้าราชการพลเรือน

ผลงานที่ทำให้ได้รับรางวัล

เป็นผู้มีความรู้ ความสามารถ มีความคิดสร้างสรรค์ และมีความชำนาญในการปรับปรุงเทคนิคการเก็บตัวอย่าง และการเตรียมตัวอย่างทางชีววิทยา สำหรับช่วยเสริมการเรียนการสอนแก่นักศึกษาได้เป็นอย่างดี

ศาสตราจารย์

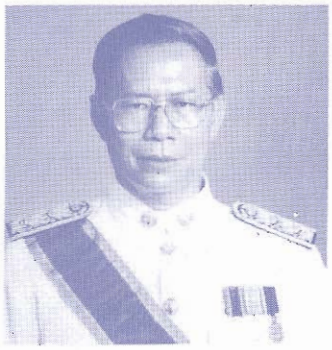

1. ศาสตราจารย์ ธีระ รุญเจริญ

ศาสตราจารย์ ระดับ 10

สังกัด คณะศึกษาศาสตร์ มหาวิทยาลัยขอนแก่น

ดำรงตำแหน่ง ศาสตราจารย์ เมื่อ 29 ก.ย. 2525

2. ศาสตราจารย์ วิรุฬห์ เหล่าภัทรเกษม

ศาสตราจารย์ ระดับ 10

สังกัด คณะแพทยศาสตร์ มหาวิทยาลัยขอนแก่น

ดำรงตำแหน่ง ศาสตราจารย์ เมื่อ 30 ธ.ค. 2532

3. ศาสตราจารย์ เมธา วรรณพัฒน์

ศาสตราจารย์ ระดับ 10

สังกัด คณะเกษตรศาสตร์ มหาวิทยาลัยขอนแก่น

ดำรงตำแหน่ง ศาสตราจารย์ เมื่อ 13 ธ.ค. 2533

4. ศาสตราจารย์ พลศักดิ์ จีระวิพูลวรรณ

ศาสตราจารย์ ระดับ 10

สังกัด คณะแพทยศาสตร์ มหาวิทยาลัยขอนแก่น

ดำรงตำแหน่ง ศาสตราจารย์ เมื่อ 6 พ.ค. 2534

5. ศาสตราจารย์ สุกิจ แสงนิพันธ์กุล

ศาสตราจารย์ ระดับ 10

สังกัด คณะแพทยศาสตร์ มหาวิทยาลัยขอนแก่น

ดำรงตำแหน่ง ศาสตราจารย์ เมื่อ 17 เม.ย. 2535

6. ศาสตราจารย์ เชิดชัย รัตนเศรษฐากุล

ศาสตราจารย์ ระดับ 10

สังกัด คณะศึกษาศาสตร์ มหาวิทยาลัยขอนแก่น

ดำรงตำแหน่ง ศาสตราจารย์ เมื่อ 19 พ.ค. 2535

ศาสตราจารย์

7. ศาสตราจารย์ วันชัย วัฒนศัพท์

ศาสตราจารย์ ระดับ 10

สังกัด คณะแพทยศาสตร์ มหาวิทยาลัยขอนแก่น

ดำรงตำแหน่ง ศาสตราจารย์ เมื่อ 18 มิ.ย. 2535

8. ศาสตราจารย์ บุญฤา วิไลพล

ศาสตราจารย์ ระดับ 10

สังกัด คณะเกษตรศาสตร์ มหาวิทยาลัยขอนแก่น

ดำรงตำแหน่ง ศาสตราจารย์ เมื่อ 24 พ.ค. 2536

9. ศาสตราจารย์ ชวนชม สกนธวัฒน์

ศาสตราจารย์ ระดับ 10

สังกัด คณะแพทยศาสตร์ มหาวิทยาลัยขอนแก่น

ดำรงตำแหน่ง ศาสตราจารย์ เมื่อ 25 พ.ค. 2536

10. ศาสตราจารย์ ประสิทธิ์ เพ็งสา

ศาสตราจารย์ ระดับ 10

สังกัด คณะแพทยศาสตร์ มหาวิทยาลัยขอนแก่น

ดำรงตำแหน่ง ศาสตราจารย์ เมื่อ 27 พ.ค. 2536

11. ศาสตราจารย์ พงศ์ศิริ พชรปรีชา

ศาสตราจารย์ ระดับ 10

สังกัด คณะเกษตรศาสตร์ มหาวิทยาลัยขอนแก่น

ดำรงตำแหน่ง ศาสตราจารย์ เมื่อ 4 ธ.ค. 2538

ศาสตราจารย์

12. ศาสตราจารย์พิเศษ สมพร โพธินาม

สังกัด คณะแพทยศาสตร์ มหาวิทยาลัยขอนแก่น

ดำรงตำแหน่ง ศาสตราจารย์พิเศษ เมื่อปี 2540

ประวัติการศึกษา

1. ระดับปริญญาตรี ณ มหาวิทยาลัยแพทย์ศาสตร์ ได้รับวุฒิ แพทยศาสตรบัณฑิต (พบ.) เมื่อปี พ.ศ. 2503
2. ระดับปริญญาเอก ณ มหาวิทยาลัยวอชิงตัน และแพทยสภา ได้รับวุฒิ เทียบเท่าปริญญาเอกเมื่อ ปี พ.ศ. 2512 และ 2525 ตามลำดับ

ประวัติการรับราชการ

1. ดำรงตำแหน่ง อาจารย์ เมื่อปี พ.ศ. 2518
2. ดำรงตำแหน่งผู้ช่วยศาสตราจารย์ เมื่อปี พ.ศ. 2519
3. ดำรงตำแหน่งรองศาสตราจารย์ เมื่อปี พ.ศ. 2526
4. ดำรงตำแหน่งศาสตราจารย์พิเศษ เมื่อปี พ.ศ. 2540

ผลงานในวิชาชีพที่สำคัญ

1. Pothinam S. Pengsaa P, Udomthavomsuk B. Radical and lymphadenectomy at Srinagarind Hospital. J Med Assoc Thai 1993 ;76 : 613 - 6
2. Pothinam S. Chanpoo T, Lumbiganon P. Post - cesarean section puerperal morbidity. The incidence and risk factors at Srinagarind Hospital. J Med Assoc Thai 1992 ; 75 : 173 - 7
3. Pothinam S. Sirinavasatian P , Lumbiganon P. Febrile and infections morbidity after abdominal hysterectomy. J Med Assoc Thai 1992 ; 75 : 178 - 82
4. Pothinam S. Jumbiganon P, Leelabibat R, Chantrakote J Painless labor by continuos epidural Bupivacaine. J Med Assoc Thailand 1986 ; 69 : 581 - 4
5. Pothinam S. Pengsaa P, Udomthavornsuk B, Titapant V. Radical hysterectomy : Srinagarind Hospital. J Med Assoc Thai 1989 ; 72 : 441 - 7
6. Lumbiganon P, Panamonta M, Laopaiboon M, Pothinam S. Patithat N. Why are Thai official perinatal and infant mortality rates so low . Int J Epidemiol 1990 ; 19 : 997 - 1000.(มีส่วนร่วมวิจัย 20 %)
7. Lumbiganon P, Laopaiboon M, Panamonta M, Pothinam S. Factors associated with failure to recive antenatal care. Aust NZ J Obstet Gynecol 1991 ; 31 : 307 - 11
8. Thongkrajai P, Pothinam S. Hahnvajanawong C. A rapid detection of herpes simplex virus by Elisa in asymptomatic pregnant women and nenonates. Southeast Asian J Trop Med Pub Hlth 1989 ; 17 : 91 - 5 (มีส่วนร่วมวิจัย 40 %)
9. Pengsaa P, Pothinam S. Udomthavornsuk B, Titapant V. Risk factors for survival in patients performed radical hysterectomy for cervical carcinoma. J Med Assoc Thai 1989 ; 72 : 427 - 32
10. Pengsaa, P, Udomthavornsuk B, Pothinam S. Radical hysterectomy and pelvic node dissection in Srinagarind Hospital, 1976 - 1984. Thai Cancer J 1988 ; 14 : 8 - 17. (มีส่วนร่วมวิจัย 30 %)
11. Pengsaa P, Udomthavornsuk B, Titapant V, Pothinam S. Treatment of recurrence of cervical cancer after radical Hysterectomy and pelvic lymphadenectomy at Srinagarind Hospital. Thai Cancer J 1998 ; 14 : 150 - 4. (มีส่วนร่วมวิจัย 30 %)
12. Pengsaa P, Udomthavornsuk B, Titapant V, Pothinam S. Risk factors for recurrences of cervical cancer after radical hysterectomy and pelvic lymphadenectomy at Srinagarind Hospital. Thai J Obstet Gynecol 1989; 1:4 7 - 55 (มีส่วนร่วมวิจัย 30 %)
13. Lumbiganon P, Pothinam S. Panamonta M, Laopaiboon M, Patithat N. Risk approach study in MCH care. Full study report supported by International Development Research Centre, Ottawa, Canada, Dentre. 1988 : (มีส่วนร่วมวิจัย 25%)
14. Phthinam S. 5th year medical students, Maskasame S, Pinitsoontom S, Srisanpang S, Premkamons S, et al. Health situation analysis in Nam Pong district, Khon Kaen, Thailand. Full report 1996.

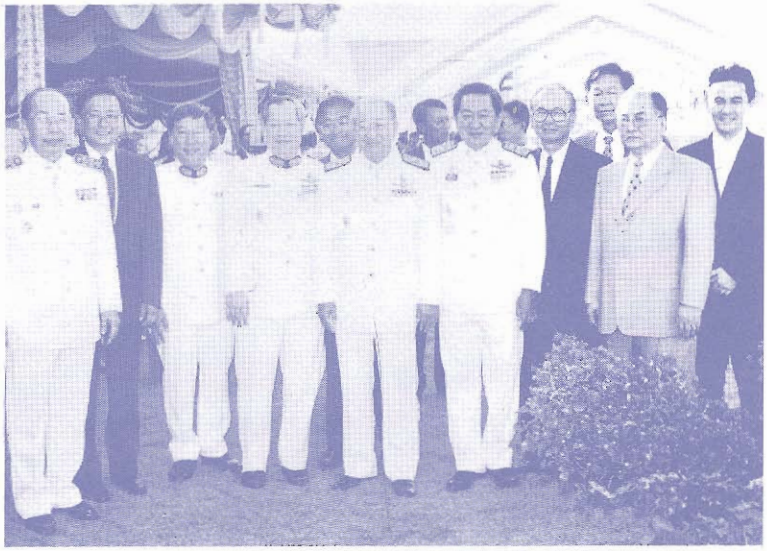

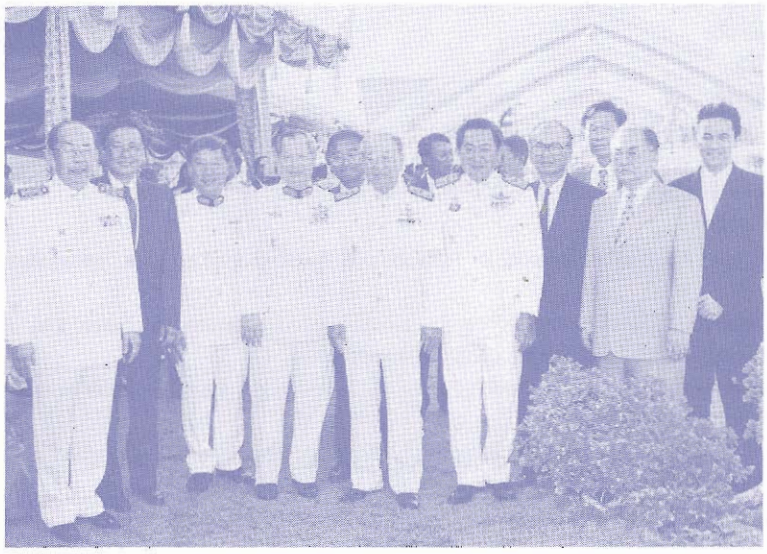

การจัดการศึกษา

โปรแกรมการศึกษา

จำนวนนักศึกษา

หลักสูตรที่เปิดใหม่

หลักสูตรที่ปรับปรุงใหม่

การเปลี่ยนชื่อภาควิชา

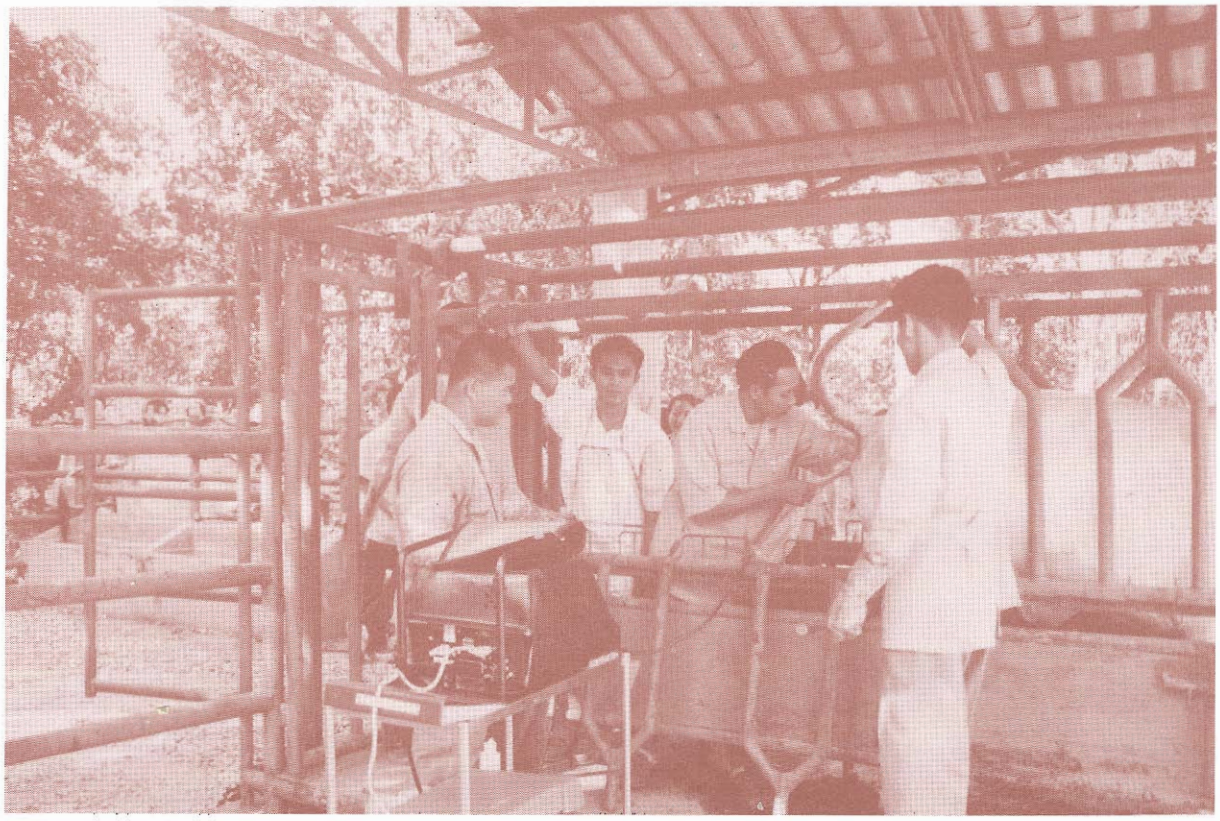

การจัดการศึกษา

มหาวิทยาลัยขอนแก่น คือ แหล่งรวมสรรพวิทยาทั้งหลาย ซึ่งได้รับการยอมรับจากสังคมว่าเป็นแหล่งผลิตบุคลากรระดับมันสมองเพื่อออกมารับใช้สังคม และก็เป็นความหวังของสังคมในการที่จะให้มหาวิทยาลัยเป็นผู้นำไปในการแสวงหาองค์ความรู้ใหม่ ๆ เพื่อนำมาใช้ในการพัฒนาสังคมต่อไปในอนาคต

ด้วยปณิธานของมหาวิทยาลัยขอนแก่น จะเห็นได้ว่า หน้าที่หลักของมหาวิทยาลัย คือ การดำเนินการสอน วิจัย บริการวิชาการแก่สังคม รวมถึงการทำนุบำรุงศิลปวัฒนธรรม การที่จะผลิตบัณฑิตให้มีคุณภาพนั้นจำเป็นอย่างยิ่งที่มหาวิทยาลัยจะต้องมีนโยบาย และมาตรการที่ชัดเจนในการจัดการศึกษา และโดยเฉพาะมหาวิทยาลัยขอนแก่นเป็มหาวิทยาลัยในส่วนภูมิภาค

ระบบการศึกษา

มหาวิทยาลัยขอนแก่น มีการจัดระบบการเรียนการสอนแบบหน่วยกิต มีรายละเอียดดังนี้

1. ปีการศึกษาหนึ่ง ๆ แบ่งออกเป็น 2 ภาคการศึกษาปรกติ (Semester) คือ การศึกษาภาคต้นและการศึกษาภาคปลาย และอาจมีการศึกษาภาคฤดูร้อน (Summer Session) ก็ได้ การศึกษาภาคปรกติมีระยะเวลาประมาณ 15 สัปดาห์ ทั้งนี้ต้องมีชั่วโมงเรียนของแต่ละรายวิชาเท่ากับชั่วโมงเรียน ในภาคการศึกษาปรกติ

2. สาขาวิชาต่าง ๆ ที่จัดสอนในมหาวิทยาลัยแบ่งออกเป็นรายวิชา (Course) รายวิชาหนึ่งกำหนดเนื้อหามากน้อยตามจำนวนหน่วยกิต

3. หน่วยกิต (Credit) หมายถึง หน่วยที่แสดงปริมาณการศึกษาของแต่ละวิชา โดยมีหลักการกำหนดจำนวนหน่วยกิตดังนี้

หนึ่งหน่วยกิต หมายถึง การบรรยาย 1 ชั่วโมง หรือ การปฏิบัติทดลองไม่น้อยกว่า 2 ชั่วโมง หรือการฝึกงานไม่น้อยกว่า 3 ชั่วโมงต่อสัปดาห์ต่อภาคการศึกษาปรกติ ส่วนการสอนแบบอื่น ๆ ให้เป็นไปตามหลักเกณฑ์ที่คณะกำหนด

วิธีการรับเข้าศึกษา

1. การรับผ่านทบวงมหาวิทยาลัย ตามระเบียบการสอบคัดเลือกเพื่อเข้าศึกษาในสถาบันอุดมศึกษา
2. การรับโดยมหาวิทยาลัยขอนแก่น ดำเนินการสอบคัดเลือกเองมี 3 วิธี

2.1 รับจากการสอบคัดเลือกนักเรียนในจังหวัด ภาคตะวันออกเฉียงเหนือเข้าศึกษาต่อโดยวิธีรับตรงในหลักสูตรปริญญาตรีตามรายละเอียดที่มหาวิทยาลัยกำหนด

2.2 รับจากผู้มีพื้นความรู้ระดับอนุปริญญาหรือเทียบเท่า เพื่อเข้าศึกษาต่อในหลักสูตรปริญญาตรี (หลักสูตรต่อเนื่อง) ตามรายละเอียดที่มหาวิทยาลัยกำหนด

2.3 วิธีอื่น ๆ ที่มหาวิทยาลัยกำหนดโดยความเห็นชอบของสภามหาวิทยาลัย เช่น นักศึกษาต่างชาติ นักศึกษาพ.ส.ว.ท. และนักศึกษาโครงการคณิตศาสตร์โอลิมปิก เป็นต้น

การรับบุคคลเข้าศึกษาในมหาวิทยาลัยขอนแก่นโดยวิธีรับตรงนโยบายที่สำคัญก็เพื่อเป็นการขยายโอกาสและความเสมอภาคทางการศึกษาโดยเฉพาะอย่างยิ่งเป็นการเปิดโอกาสให้นักเรียนที่กำลังเรียนอยู่ในชั้นมัธยมศึกษาตอนปลายในโรงเรียนต่าง ๆ ในภูมิภาคตะวันออกเฉียงเหนือ ได้มีโอกาสเข้าศึกษาในมหาวิทยาลัยมากยิ่งขึ้น

คุณสมบัติของผู้เข้าเป็นนักศึกษา

1. สำเร็จการศึกษาชั้นประโยคมัธยมศึกษาตอนปลายหรือเทียบเท่าหรือกำลังศึกษาอยู่ในภาคการศึกษาสุดท้ายของชั้นประโยคมัธยมศึกษาตอนปลายหรือเทียบเท่า
2. ไม่เป็นโรคติดต่อร้ายแรง หรือโรคที่เป็นอุปสรรคต่อการศึกษาโดยมีเพทย์ปริญญารับรอง
3. ไม่เคยต้องโทษในคดีอาญาเว้นแต่ความผิดที่ได้รกระทำโดยประมาทหรือความผิดลหุโทษ
4. ไม่เคยต้องพ้นสภาพจากความเป็นนักศึกษาจากสถาบันอุดมศึกษาใด ๆ เพราะความผิดทางวินัย
5. เป็นผู้มีความประพฤติดี โดยมีใบรับรองของผู้ปกครอง หรือข้าราชการ ตั้งแต่ระดับ 3 ขึ้นไป
6. มีคุณสมบัติอื่นครบถ้วนตามประกาศของมหาวิทยาลัยว่าด้วยการรับเข้าศึกษาในมหาวิทยาลัยขอนแก่น

สรุปผลการดำเนินงานด้านการจัดการศึกษา ประจำปีการศึกษา 2540

ปัจจุบันมหาวิทยาลัยขอนแก่น เปิดสอนทั้งสิ้น 17 คณะ (นับรวมบัณฑิตวิทยาลัย) 112 ภาควิชา (ไม่นับรวม โรงพยาบาลศรีนครินทร์ คลังเลือดกลาง โรงเรียนสาธิต ทั้งสองแห่ง) และทำการสอนนักศึกษาในสาขาวิชาต่าง ๆ 152 สาขาวิชา (เพิ่มขึ้นจากปีการศึกษา 2539 จำนวน 8 สาขาวิชา) ดังนี้

1. ระดับต่ำกว่าปริญญาตรี	3	สาขาวิชา	
2. ระดับปริญญาตรี	63	สาขาวิชา	
3. ระดับประกาศนียบัตรบัณฑิต/ชั้นสูง	14	สาขาวิชา	*(เปิดใหม่ 1 สาขาวิชา)*
4. ระดับปริญญาโท	60	สาขาวิชา	*(เปิดใหม่ 5 สาขาวิชา)*
5. ระดับปริญญาเอกหรือเทียบเท่า	12	สาขาวิชา	*(เปิดใหม่ 2 สาขาวิชา)*

นอกจากการเปิดหลักสูตรใหม่ 8 สาขาวิชาแล้ว เพื่อให้หลักสูตรต่าง ๆ มีความทันสมัยและเกิดประโยชน์สูงสุด มหาวิทยาลัยจึงได้**ปรับปรุงหลักสูตรต่าง ๆ 14 สาขาวิชา** และในปีนี้มหาวิทยาลัยได้ปรับ**เปลี่ยนชื่อภาควิชาใหม่ จากเดิม ภาควิชานิเวศวิทยาสิ่งแวดล้อม เปลี่ยนเป็น ภาควิชาวิทยาศาสตร์สิ่งแวดล้อม** สำหรับจำนวนนักศึกษาประจำปีการศึกษา 2540 นั้น มหาวิทยาลัยมี **นักศึกษาทั้งหมด 15,498 คน นักศึกษาใหม่ 4,568 คน และ ผู้สำเร็จการศึกษา 2,487 คน**

โปรแกรมการศึกษา จำนวน 152 สาขาวิชา

คณะเกษตรศาสตร์ จำนวน 21 สาขาวิชา

1. สาขาวิชาระดับปริญญาตรี

1.1 หลักสูตร 4 ปี

หลักสูตรวิทยาศาสตรบัณฑิต ชื่อย่อ วท.บ. (เกษตร) ทั้งสิ้น 9 สาขาวิชา ดังนี้

* กีฏวิทยา	* โรคพืชวิทยา	* ปฐพีศาสตร์
* พืชไร่	* พืชสวน	* เกษตรทั่วไป
*สัตวศาสตร์	* ประมง	* ส่งเสริมการเกษตร

หลักสูตรวิทยาศาสตรบัณฑิต ชื่อย่อ วท.บ. (เศรษฐศาสตร์เกษตร) ทั้งสิ้น 1 สาขาวิชา ดังนี้

* เศรษฐศาสตร์เกษตร

1.2 หลักสูตร 2 ปี (หลักสูตรต่อเนื่อง)

หลักสูตรเกษตรศาสตรบัณฑิต (ต่อเนื่อง) ชื่อย่อ กษ.บ. (ส่งเสริมการเกษตร) ทั้งสิ้น 1 สาขาวิชา ดังนี้

* ส่งเสริมการเกษตร

2. สาขาวิชาระดับประกาศนียบัตรบัณฑิต

2.1 หลักสูตร 1 ปี

หลักสูตรประกาศนียบัตรบัณฑิต ชื่อย่อ ป.บัณฑิต ทั้งสิ้น 1 สาขาวิชา ดังนี้

* วิจัยระบบการทำฟาร์ม (ปิดสอนชั่วคราว)

3. สาขาวิชาระดับปริญญาโท

3.1 หลักสูตร 2 ปี

หลักสูตรวิทยาศาสตรมหาบัณฑิต ชื่อย่อ วท.ม. (เกษตร) ทั้งสิ้น 8 สาขาวิชา ดังนี้

* ปฐพีศาสตร์
* พืชศาสตร์
* สัตวศาสตร์
* กีฏวิทยา
* โรคพืชวิทยา
* ส่งเสริมการเกษตร
* พืชสวน
* ทรัพยากรการเกษตรและสิ่งแวดล้อม

4. สาขาวิชาระดับปริญญาเอก

4.1 หลักสูตร 5 ปี

หลักสูตรวิทยาศาสตรดุษฎีบัณฑิต ชื่อย่อ วท.ด. ทั้งสิ้น 1 สาขาวิชา ดังนี้

* ปฐพีศาสตร์

คณะวิศวกรรมศาสตร์ จำนวน 13 สาขาวิชา

1. สาขาวิชาระดับปริญญาตรี

1.1 หลักสูตร 4 ปี

หลักสูตรวิศวกรรมศาสตรบัณฑิต ชื่อย่อ วศ.บ. ทั้งสิ้น 8 สาขาวิชา ดังนี้

* วิศวกรรมโยธา
* วิศวกรรมไฟฟ้า
* วิศวกรรมเกษตร
* วิศวกรรมอุตสาหการ
* วิศวกรรมเครื่องกล
* วิศวกรรมเคมี
* วิศวกรรมคอมพิวเตอร์
* วิศวกรรมสิ่งแวดล้อม

2. สาขาวิชาระดับปริญญาโท

2.1 หลักสูตร 2 ปี

หลักสูตรวิศวกรรมศาสตรมหาบัณฑิต ชื่อย่อ วศ.ม. ทั้งสิ้น 5 สาขาวิชา ดังนี้

* วิศวกรรมโครงสร้าง
* วิศวกรรมทรัพยากรแหล่งน้ำ
* วิศวกรรมเครื่องกล
* วิศวกรรมไฟฟ้าและระบบ
* วิศวกรรมเครื่องจักรกลเกษตร

คณะศึกษาศาสตร์ จำนวน 16 สาขาวิชา

1. สาขาวิชาระดับปริญญาตรี

1.1 หลักสูตร 4 ปี

หลักสูตรศึกษาศาสตรบัณฑิต ชื่อย่อ ศษ.บ. ทั้งสิ้น 4 สาขาวิชา ดังนี้

* การมัธยมศึกษา
* การประถมศึกษา
* ศิลปศึกษา
* พลศึกษา

2. สาขาวิชาระดับปริญญาโท

2.1 หลักสูตร 2 ปี

หลักสูตรศึกษาศาสตรมหาบัณฑิต ชื่อย่อ ศษ.ม. ทั้งสิ้น 11 สาขาวิชา ดังนี้

* หลักสูตรและการสอน
* เทคโนโลยี
* จิตวิทยาการศึกษา
* วิทยาศาสตร์ศึกษา
* การบริหารการศึกษา
* การประถมศึกษา
* พลศึกษา
* สังคมศึกษา
* พัฒนาศึกษาศาสตร์
* การแนะแนวและการปรึกษาเชิงจิตวิทยา
* การวัดและการประเมินผลการศึกษา

3. สาขาวิชาระดับปริญญาเอก

3.1 หลักสูตร 3 ปี

หลักสูตรศึกษาศาสตรดุษฎีบัณฑิต ชื่อย่อ ศษ.ด. 1 สาขาวิชา ดังนี้

* หลักสูตรและการสอน

คณะพยาบาลศาสตร์ จำนวน 7 สาขาวิชา

1. สาขาวิชาระดับต่ำกว่าปริญญาตรี

1.1 หลักสูตร 1 ปี

หลักสูตรประกาศนียบัตรผู้ช่วยพยาบาล คือ 1 สาขาวิชา คือ

* ผู้ช่วยพยาบาล

2. สาขาวิชาระดับปริญญาตรี

2.1 หลักสูตร 4 ปี

หลักสูตรยาบาลศาสตรบัณฑิต ชื่อย่อ พย.บ. คือ 1 สาขาวิชา คือ

* พยาบาลศาสตร์

3. สาขาวิชาระดับปริญญาโท

3.1 หลักสูตร 2 ปี

หลักสูตรพยาบาลศาสตรมหาบัณฑิต ชื่อย่อ พย.ม. ทั้งสิ้น 5 สาขาวิชา ดังนี้

* การพยาบาลผู้ใหญ่
* การพยาบาลครอบครัว
* การพยาบาลชุมชน
* การบริหารการพยาบาล
* สุขภาพจิตและการพยาบาลจิตเวช

คณะวิทยาศาสตร์ จำนวน 16 สาขาวิชา

1. สาขาวิชาระดับปริญญาตรี

1.1 หลักสูตร 4 ปี

หลักสูตรวิทยาศาสตรบัณฑิต ชื่อย่อ วท.บ. ทั้งสิ้น 9 สาขาวิชา ดังนี้

* คณิตศาสตร์
* วิทยาการคอมพิวเตอร์
* เคมี
* ชีววิทยา
* ฟิสิกส์
* สถิติ
* จุลชีววิทยา
* ชีวเคมี
* วิทยาศาสตร์สิ่งแวดล้อม

2. สาขาวิชาระดับปริญญาโท

2.1 หลักสูตร 2 ปี

หลักสูตรวิทยาศาสตรมหาบัณฑิต ชื่อย่อ วท.ม. ทั้งสิ้น 7 สาขาวิชา ดังนี้

* คณิตศาสตร์
* ชีววิทยา
* เคมี
* ชีวเคมี
* ฟิสิกส์
* สถิติประยุกต์
* การรับรู้จากระยะไกลและระบบสารสนเทศภูมิศาสตร์ (สาขาวิชาเปิดใหม่)

คณะแพทยศาสตร์ จำนวน 27 สาขาวิชา

1. สาขาวิชาระดับปริญญาตรี

1.1 หลักสูตร 4 ปี

หลักสูตรวิทยาศาสตรบัณฑิต ชื่อย่อ วท.บ. คือ 1 สาขาวิชา คือ

* วิทยาศาสตร์การแพทย์

1.2 หลักสูตร 6 ปี

หลักสูตรแพทยศาสตรบัณฑิต ชื่อย่อ พ.บ. คือ 1 สาขาวิชา คือ

* แพทย์ศาสตร์

1.3 หลักสูตร 2 ปี

หลักสูตรเทคโนโลยีบัณฑิต (ต่อเนื่อง) ชื่อย่อ ทย.บ. คือ 1 สาขาวิชา คือ

* เวชนิทัศน์ (รับจากผู้สำเร็จอนุปริญญา หรือประกาศนียบัตรวิชาชีพชั้นสูง)

2. สาขาวิชาระดับประกาศนียบัตรหลังปริญญาตรี

2.1 หลักสูตร 1 ปี

หลักสูตรประกาศนียบัตรบัณฑิต ทางวิทยาศาสตร์การแพทย์คลินิก (รับจากผู้สำเร็จปริญญาตรีทางการแพทย์) ชื่อย่อ ป.บัณฑิต คือ 1 สาขาวิชา คือ

* กุมารเวชศาสตร์
* สูติศาสตร์-นรีเวชวิทยา
* ศัลยศาสตร์
* จักษุวิทยา
* วิสัญญีวิทยา
* อายุรศาสตร์
* ออร์โธปิดิกส์
* เซลล์วิทยาการแพทย์

หลักสูตรประกาศนียบัตรชั้นสูง ชื่อย่อ ป.บัณฑิต คือ 1 สาขาวิชา คือ

* วิสัญญีพยาบาล (รับจากผู้สำเร็จปริญญาตรีทางการพยาบาล)

3. สาขาวิชาระดับปริญญาโท

3.1 หลักสูตร 2 ปี

หลักสูตรวิทยาศาสตรมหาบัณฑิต ชื่อย่อ วท.ม. ทั้งสิ้น 6 สาขาวิชา ดังนี้

* กายวิภาคศาสตร์
* ปรสิตวิทยา
* เภสัชวิทยา
* สรีรวิทยาทางการแพทย์
* ชีวเคมีทางการแพทย์
* จุลชีววิทยาทางการแพทย์

4. สาขาวิชาระดับปริญญาเอกหรือเทียบเท่า

4.1 หลักสูตร 3 ปี

หลักสูตรวุฒิบัตรผู้เชี่ยวชาญเฉพาะทาง ทั้งสิ้น 9 สาขาวิชา ดังนี้

* กุมารเวชศาสตร์
* สูติศาสตร์-นรีเวชวิทยา
* ศัลยศาสตร์
* จักษุวิทยา
* วิสัญญีวิทยา
* อายุรศาสตร์
* ศัลยศาสตร์ทรวงอก
* ศัลยศาสตร์ออร์โธปิดิกส์
* โสต ศอ นาสิก และลาริงซ์วิทยา (สาขาวิชาเปิดใหม่)

(สาขาวิชาที่กล่าวมานี้ เป็นหลักสูตรฝึกอบรม 3 ปี รับจากผู้สำเร็จปริญญาตรีทางการแพทย์ โดยคณะแพทย์จะทำการฝึกอบรมและแพทยสภา เป็นผู้ออกใบรับรองวุฒิบัตรเฉพาะทางให้)

คณะมนุษยศาสตร์และสังคมศาสตร์ จำนวน 12 สาขาวิชา

1. สาขาวิชาระดับปริญญาตรี

1.1 หลักสูตร 4 ปี

หลักสูตรศิลปศาสตรบัณฑิต ชื่อย่อ ศศ.บ. ทั้งสิ้น 5 สาขาวิชา ดังนี้

* ภาษาอังกฤษ
* การพัฒนาชุมชน
* ภาษาฝรั่งเศส
* ภาษาไทย
* บรรณารักษศาสตร์และสารนิเทศศาสตร์

2. สาขาวิชาระดับปริญญาโท

2.1 หลักสูตร 2 ปี

หลักสูตรศิลปศาสตรมหาบัณฑิต ชื่อย่อ ศศ.ม. ทั้งสิ้น 6 สาขาวิชา ดังนี้

* สังคมวิทยาการพัฒนา
* การบริหารการพัฒนา
* พัฒนาสังคม
* ปรัชญา (สาขาวิชาเปิดใหม่)
* บรรณารักษศาสตร์และสารนิเทศศาสตร์
* อังกฤษ (สาขาวิชาเปิดใหม่)

3. สาขาวิชาระดับปริญญาเอก

3.1 หลักสูตร 5 ปี

หลักสูตรศิลปศาสตรดุษฎีบัณฑิต ชื่อย่อ ศศ.ด. คือ 1 สาขาวิชา คือ

* พัฒนศาสตร์ (สาขาวิชาเปิดใหม่)

คณะเทคนิคการแพทย์ จำนวน 4 สาขาวิชา

1. สาขาวิชาระดับต่ำกว่าปริญญาตรี

1.1 หลักสูตร 1 ปี

หลักสูตรประกาศนียบัตรพนักงานวิทยาศาสตร์การแพทย์ คือ 1 สาขาวิชา คือ

* พนักงานวิทยาศาสตร์การแพทย์ (ปีที่ 2)

(รับจากเจ้าหน้าที่วิทยาศาสตร์การแพทย์ ที่ทำงานมาแล้ว 2 ปี)

2. สาขาวิชาระดับปริญญาตรี

2.1 หลักสูตร 4 ปี

หลักสูตรวิทยาศาสตรบัณฑิต ชื่อย่อ วท.บ. ทั้งสิ้น 2 สาขาวิชา ดังนี้

* เทคนิคการแพทย์
* กายภาพบำบัด

3. สาขาวิชาระดับประกาศนียบัตรบัณฑิต

3.1 หลักสูตร 1 ปี

หลักสูตรประกาศนียบัตรบัณฑิต คือ 1 สาขาวิชา คือ

* การบริหารห้องปฏิบัติการคลินิก (สาขาวิชาเปิดใหม่)

4. สาขาวิชาระดับปริญญาโท

4.1 หลักสูตร 2 ปี

หลักสูตรวิทยาศาสตรมหาบัณฑิต ชื่อย่อ วท.ม. คือ 1 สาขาวิชา คือ

* วิทยาปฏิบัติการทางการแพทย์ (สาขาวิชาเปิดใหม่)

คณะสาธารณสุขศาสตร์ จำนวน 6 สาขาวิชา

1. สาขาวิชาระดับปริญญาตรี

1.1 หลักสูตร 4 ปี

หลักสูตรวิทยาศาสตรบัณฑิต ชื่อย่อ วท.บ. ทั้งสิ้น 2 สาขาวิชา ดังนี้

* วิทยาศาสตร์สุขาภิบาล
* อาชีวอนามัยและความปลอดภัย

1.2 หลักสูตร 3 ปี

หลักสูตรสาธารณสุขศาสตรบัณฑิต ชื่อย่อ ส.บ. คือ 1 สาขาวิชา คือ

* สาธารณสุขศาสตร์ (รับจากเจ้าหน้าที่ที่ปฏิบัติงานด้านสาธารณสุข เช่น พนักงานสาธารณสุข ผู้ช่วยพยาบาล เป็นต้น)

2. สาขาวิชาระดับปริญญาโท

2.1 หลักสูตร 2 ปี

หลักสูตรสาธารณสุขศาสตรมหาบัณฑิต ชื่อย่อ วท.ม. ทั้งสิ้น 3 สาขาวิชา ดังนี้

* อนามัยสิ่งแวดล้อม
* ชีวสถิติ
* สาธารณสุขศาสตร์ (สาขาวิชาเปิดใหม่)

คณะทันตแพทยศาสตร์ จำนวน 6 สาขาวิชา

1. สาขาวิชาระดับต่ำกว่าปริญญาตรี

1.1 หลักสูตร 1 ปี

หลักสูตรประกาศนียบัตรผู้ช่วยทันตแพทย์ คือ 1 สาขาวิชา คือ

* ผู้ช่วยทันตแพทย์

2. สาขาวิชาระดับปริญญาตรี

2.1 หลักสูตร 6 ปี

หลักสูตรทันตแพทยศาสตรบัณฑิต ชื่อย่อ ท.บ. คือ 1 สาขาวิชา คือ

* ทันตแพทยศาสตร์

3. สาขาวิชาระดับประกาศนียบัตรบัณฑิต

3.1 หลักสูตร 1 ปี

หลักสูตรประกาศนียบัตรบัณฑิต ชื่อย่อ ป.บัณฑิต ทั้งสิ้น 2 สาขาวิชา ดังนี้

* ปริทันตวิทยา
* วิทยาแอนโดดอนต์

4. สาขาวิชาระดับปริญญาโท

4.1 หลักสูตร 2 ปี

หลักสูตรวิทยาศาสตรมหาบัณฑิต ชื่อย่อ วท.ม. ทั้งสิ้น 2 สาขาวิชา ดังนี้

* ทันตสาธารณสุข
* ทันตกรรมจัดฟัน

คณะเภสัชศาสตร์ จำนวน 2 สาขาวิชา

1. สาขาวิชาระดับปริญญาตรี

1.1 หลักสูตร 5 ปี

หลักสูตรเภสัชศาสตรบัณฑิต ชื่อย่อ ภ.บ. คือ 1 สาขาวิชา คือ

* เภสัชศาสตร์

2. สาขาวิชาระดับปริญญาโท

2.1 หลักสูตร 2 ปี

หลักสูตรเภสัชกรรมศาสตรมหาบัณฑิต ชื่อย่อ ภ.ม. คือ 1 สาขาวิชา คือ

* เภสัชกรรมคลินิก

คณะเทคโนโลยี จำนวน 9 สาขาวิชา

1. สาขาวิชาระดับปริญญาตรี

1.1 หลักสูตร 4 ปี

หลักสูตรวิทยาศาสตรบัณฑิต ชื่อย่อ วท.บ. ทั้งสิ้น 6 สาขาวิชา ดังนี้

* เทคโนโลยีชีวภาพ
* เทคโนโลยีธรณี
* เทคโนโลยีอาหาร
* เทคโนโลยีการผลิต
* เทคโนโลยีวัสดุ
* เทคโนโลยีพลังงาน

2. สาขาวิชาระดับปริญญาโท

2.1 หลักสูตร 2 ปี

หลักสูตรวิทยาศาสตรมหาบัณฑิต ชื่อย่อ วท.ม. ทั้งสิ้น 3 สาขาวิชา ดังนี้

* เทคโนโลยีชีวภาพ * เทคโนโลยีธรณี * เทคโนโลยีอาหาร

คณะสัตวแพทยศาสตร์ จำนวน 1 สาขาวิชา

1. สาขาวิชาระดับปริญญาตรี

1.1 หลักสูตร 6 ปี

หลักสูตรสัตวแพทยศาสตรบัณฑิต ชื่อย่อ สพ.บ. คือ 1 สาขาวิชา คือ

* สัตวแพทยศาสตร์

คณะสถาปัตยกรรมศาสตร์ จำนวน 1 สาขาวิชา

1. สาขาวิชาระดับปริญญาตรี

1.1 หลักสูตร 5 ปี

หลักสูตรสถาปัตยกรรมศาสตรบัณฑิต ชื่อย่อ สถ.บ. คือ 1 สาขาวิชา คือ

* สถาปัตยกรรมศาสตร์

คณะวิทยาการจัดการ จำนวน 4 สาขาวิชา

1. สาขาวิชาระดับปริญญาตรี

1.1 หลักสูตร 4 ปี

หลักสูตรบริหารธุรกิจบัณฑิต ชื่อย่อ บธ.บ. ทั้งสิ้น 2 สาขาวิชา ดังนี้

* การเงิน * การจัดการโรงแรมและการท่องเที่ยว

หลักสูตรเศรษฐศาสตรบัณฑิต ชื่อย่อ ศ.บ. คือ 1 สาขาวิชา คือ

* เศรษฐศาสตร์

2. สาขาวิชาระดับปริญญาโท

2.1 หลักสูตร 2 ปี

หลักสูตรบริหารธุรกิจมหาบัณฑิต ชื่อย่อ บธ.ม. ทั้งสิ้น 2 สาขาวิชา ดังนี้

* บริหารธุรกิจ

คณะศิลปกรรมศาสตร์ จำนวน 4 สาขาวิชา

1. สาขาวิชาระดับปริญญาตรี

1.1 หลักสูตร 4 ปี

หลักสูตรศิลปกรรมศาสตรบัณฑิต ชื่อย่อ ศป.บ. ทั้งสิ้น 2 สาขาวิชา ดังนี้

* จิตรกรรม
* ประติมากรรม
* ออกแบบนิเทศศิลป
* ดนตรีไทยและดนตรีสากล

บัณฑิตวิทยาลัย จำนวน 2 สาขาวิชา

1. สาขาวิชาระดับประกาศนียบัตรบัณฑิต

1.1 หลักสูตร 1 ปี 6 เดือน

หลักสูตรประกาศนียบัตรบัณฑิต ชื่อย่อ ป.บัณฑิต คือ 1 สาขาวิชา คือ

* บัณฑิตอาสาสมัครพัฒนาชนบท

2. สาขาวิชาระดับปริญญาโท

2.1 หลักสูตร 2 ปี

หลักสูตรการจัดการพัฒนาชนบทมหาบัณฑิต ชื่อย่อ จ.พช.ม. คือ 1 สาขาวิชา คือ

* การจัดการพัฒนาชนบท

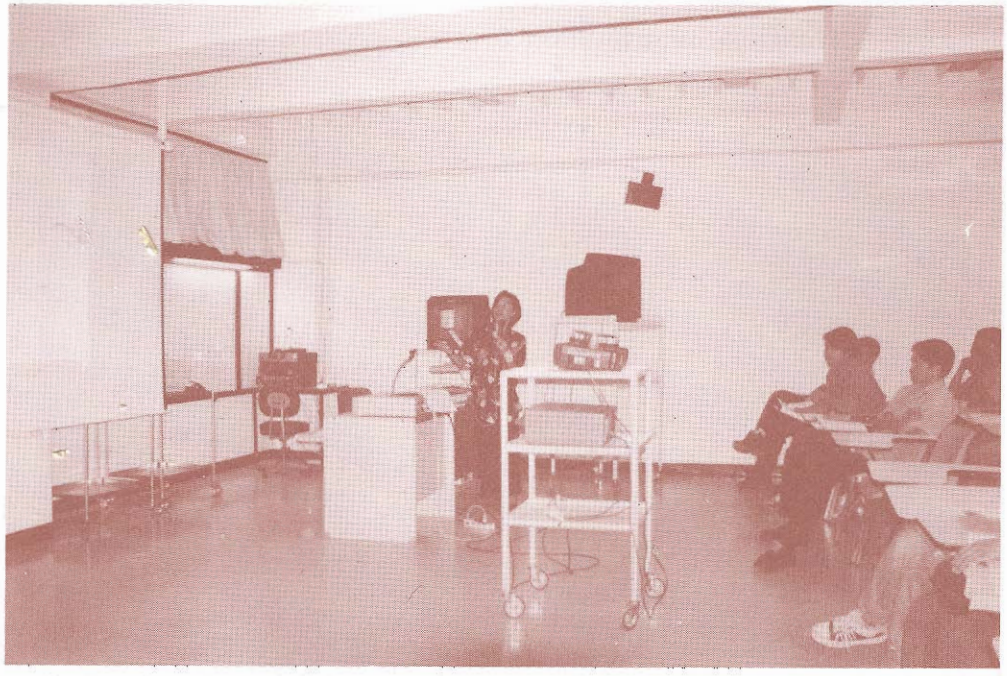

จำนวนนักศึกษา

นักศึกษาทั้งหมด	**จำนวน**	**15,498**	**คน**
1. ระดับต่ำกว่าปริญญาตรี	จำนวน	96	คน
2. ระดับปริญญาตรี	จำนวน	13,305	คน
3. ระดับประกาศนียบัตร	จำนวน	110	คน
4. ระดับปริญญาโท	จำนวน	1,928	คน
5. ระดับปริญญาเอกหรือเทียบเท่า	จำนวน	59	คน
นักศึกษาใหม่	**จำนวน**	**4,568**	**คน**
1. ระดับต่ำกว่าปริญญาตรี	จำนวน	96	คน
2. ระดับปริญญาตรี	จำนวน	3,803	คน
3. ระดับประกาศนียบัตร	จำนวน	51	คน
4. ระดับปริญญาโท	จำนวน	584	คน
5. ระดับปริญญาเอกหรือเทียบเท่า	จำนวน	34	คน
ผู้สำเร็จการศึกษา	**จำนวน**	**2,487**	**คน**
1. ระดับต่ำกว่าปริญญาตรี	จำนวน	96	คน
2. ระดับปริญญาตรี	จำนวน	1,986	คน
3. ระดับประกาศนียบัตร	จำนวน	42	คน
4. ระดับปริญญาโท	จำนวน	344	คน
5. ระดับปริญญาเอกหรือเทียบเท่า	จำนวน	19	คน

หลักสูตรที่เปิดใหม่

ก. ระดับปริญญาโท จำนวน 5 สาขาวิชา ดังนี้

1. *หลักสูตรสาธารณสุขศาสตรมหาบัณฑิต* ชื่อย่อ **ส.ม. สาขาวิชาสาธารณสุขศาสตร์** ได้รับอนุมัติจากสภามหาวิทยาลัย เมื่อวันที่ 27 ตุลาคม 2539
2. *หลักสูตรศิลปศาสตรมหาบัณฑิต* ชื่อย่อ **ศศ.ม. สาขาวิชาปรัชญา** ได้รับอนุมัติจากสภามหาวิทยาลัย เมื่อวันที่ 29 มกราคม 2540
3. *หลักสูตรวิทยาศาสตรมหาบัณฑิต* ชื่อย่อ **วท.ม. สาขาวิชาการรับรู้จากระยะไกลและระบบสารสนเทศทางภูมิศาสตร์** ได้รับอนุมัติจากสภามหาวิทยาลัย เมื่อวันที่ 29 มกราคม 2540
4. *หลักสูตรวิทยาศาสตรมหาบัณฑิต* ชื่อย่อ **วท.ม. สาขาวิชาวิทยาปฏิบัติการทางการแพทย์** ได้รับอนุมัติจากสภามหาวิทยาลัย เมื่อวันที่ 30 เมษายน 2540
5. *หลักสูตรศิลปศาสตรมหาบัณฑิต* ชื่อย่อ **ศศ.ม. สาขาวิชาภาษาอังกฤษ** ได้รับอนุมัติจากสภามหาวิทยาลัย เมื่อวันที่ 29 สิงหาคม 2540

ข. ระดับประกาศนียบัตรบัณฑิต จำนวน 1 สาขาวิชา ดังนี้

1. *หลักสูตรประกาศนียบัตรบัณฑิต* ชื่อย่อ **ป.บัณฑิต สาขาวิชาการบริหารห้องปฏิบัติการคลินิก** ได้รับอนุมัติจากสภามหาวิทยาลัย เมื่อวันที่ 27 ตุลาคม 2539

ค. ระดับปริญญาเอก จำนวน 2 สาขาวิชา ดังนี้

1. *หลักสูตรศึกษาศาสตรดุษฎีบัณฑิต* ชื่อย่อ **ศษ.ด. สาขาวิชาหลักสูตรและการสอน** ได้รับอนุมัติจากสภามหาวิทยาลัย เมื่อวันที่ 31 กรกฎาคม 2539
2. *หลักสูตรศิลปศาสตรดุษฎีบัณฑิต* ชื่อย่อ **ศษ.ด. สาขาพัฒนาศาสตร์** ได้รับอนุมัติจากสภามหาวิทยาลัย เมื่อวันที่ 30 เมษายน 2540

หลักสูตรที่ปรับปรุงใหม่

ก. ระดับปริญญาตรี จำนวน 7 สาขาวิชา ดังนี้

1. *หลักสูตรพยาบาลศาสตรบัณฑิต* ชื่อย่อ **พย.บ. สาขาวิชาพยาบาลศาสตร์** ได้รับอนุมัติจากสภามหาวิทยาลัย เมื่อวันที่ 29 มกราคม 2540
2. *หลักสูตรวิศวกรรมศาสตรบัณฑิต* ชื่อย่อ **วศ.บ. สาขาวิชาวิศวกรรมคอมพิวเตอร์** ได้รับอนุมัติจากสภามหาวิทยาลัย เมื่อวันที่ 28 พฤษภาคม 2540
3. *หลักสูตรวิทยาศาสตราบัณฑิต* ชื่อย่อ **วท.บ. สาขาวิชานิเวศวิทยาสิ่งแวดล้อม** ได้รับอนุมัติจากสภามหาวิทยาลัย เมื่อวันที่ 25 มิถุนายน 2540
4. *หลักสูตรวิศวกรรมศาสตรบัณฑิต* ชื่อย่อ **วศ.บ. สาขาวิชาวิศวกรรมโยธา** ได้รับอนุมัติจากสภามหาวิทยาลัย เมื่อวันที่ 25 มิถุนายน 2540

5. *หลักสูตรวิศวกรรมศาสตรบัณฑิต* ชื่อย่อ **วศ.บ. สาขาวิชาวิศวกรรมเกษตร** ได้รับอนุมัติจากสภามหาวิทยาลัย เมื่อวันที่ 25 มิถุนายน 2540
6. *หลักสูตรวิศวกรรมศาสตรบัณฑิต* ชื่อย่อ **วศ.บ. สาขาวิชาวิศวกรรมสิ่งแวดล้อม** ได้รับอนุมัติจากสภามหาวิทยาลัย เมื่อวันที่ 25 มิถุนายน 2540
7. *หลักสูตรแพทยศาสตรบัณฑิต* ชื่อย่อ **พ.บ. สาขาวิชาแพทยศาสตร์** ได้รับอนุมัติจากสภามหาวิทยาลัย เมื่อวันที่ 29 สิงหาคม 2540

ข. ระดับปริญญาโท จำนวน 7 สาขาวิชา ดังนี้

1. *หลักสูตรวิทยาศาสตรมหาบัณฑิต* ชื่อย่อ **วท.ม. สาขาวิชาพืชไร่** ได้รับอนุมัติจากสภามหาวิทยาลัย เมื่อวันที่ 26 มีนาคม 2540
2. *หลักสูตรพยาบาลศาสตรมหาบัณฑิต* ชื่อย่อ **พย.ม. สาขาวิชาการบริหารการพยาบาล** ได้รับอนุมัติจากสภามหาวิทยาลัย เมื่อวันที่ 30 เมษายน 2540
3. *หลักสูตรพยาบาลศาสตรมหาบัณฑิต* ชื่อย่อ **พย.ม. สาขาวิชาการพยาบาลสุขภาพจิตและจิตเวช** ได้รับอนุมัติจากสภามหาวิทยาลัย เมื่อวันที่ 30 เมษายน 2540
4. *หลักสูตรพยาบาลศาสตรมหาบัณฑิต* ชื่อย่อ **พย.ม. สาขาวิชาการพยาบาลผู้ใหญ่** ได้รับอนุมัติจากสภามหาวิทยาลัย เมื่อวันที่ 30 เมษายน 2540
5. *หลักสูตรพยาบาลศาสตรมหาบัณฑิต* ชื่อย่อ **พย.ม. สาขาวิชาการพยาบาลครอบครัว** ได้รับอนุมัติจากสภามหาวิทยาลัย เมื่อวันที่ 30 เมษายน 2540
6. *หลักสูตรพยาบาลศาสตรมหาบัณฑิต* ชื่อย่อ **พย.ม. สาขาวิชาการพยาบาลชุมชน** ได้รับอนุมัติจากสภามหาวิทยาลัย เมื่อวันที่ 30 เมษายน 2540
7. *หลักสูตรศิลปศาสตรมหาบัณฑิต* ชื่อย่อ **ศศ.ม. สาขาวิชาบรรณารักษศาสตร์และสารนิเทศศาสตร์** ได้รับอนุมัติจากสภามหาวิทยาลัย เมื่อวันที่ 28 พฤษภาคม 2540

การเปลี่ยนชื่อภาควิชา

1. คณะวิทยาศาสตร์ 1 ภาควิชา ดังนี้

ภาควิชานิเวศวิทยาสิ่งแวดล้อม เปลี่ยนเป็น **ภาควิชาวิทยาศาสตร์สิ่งแวดล้อม**

การปรับปรุง
คุณภาพการศึกษา

การผลิตหนังสือ-ตำรา และเอกสารประกอบ

การเรียนการสอน

การผลิตสื่อการศึกษา

การพัฒนาบุคลากร

การให้บริการห้องสมุดและเทคโนโลยี

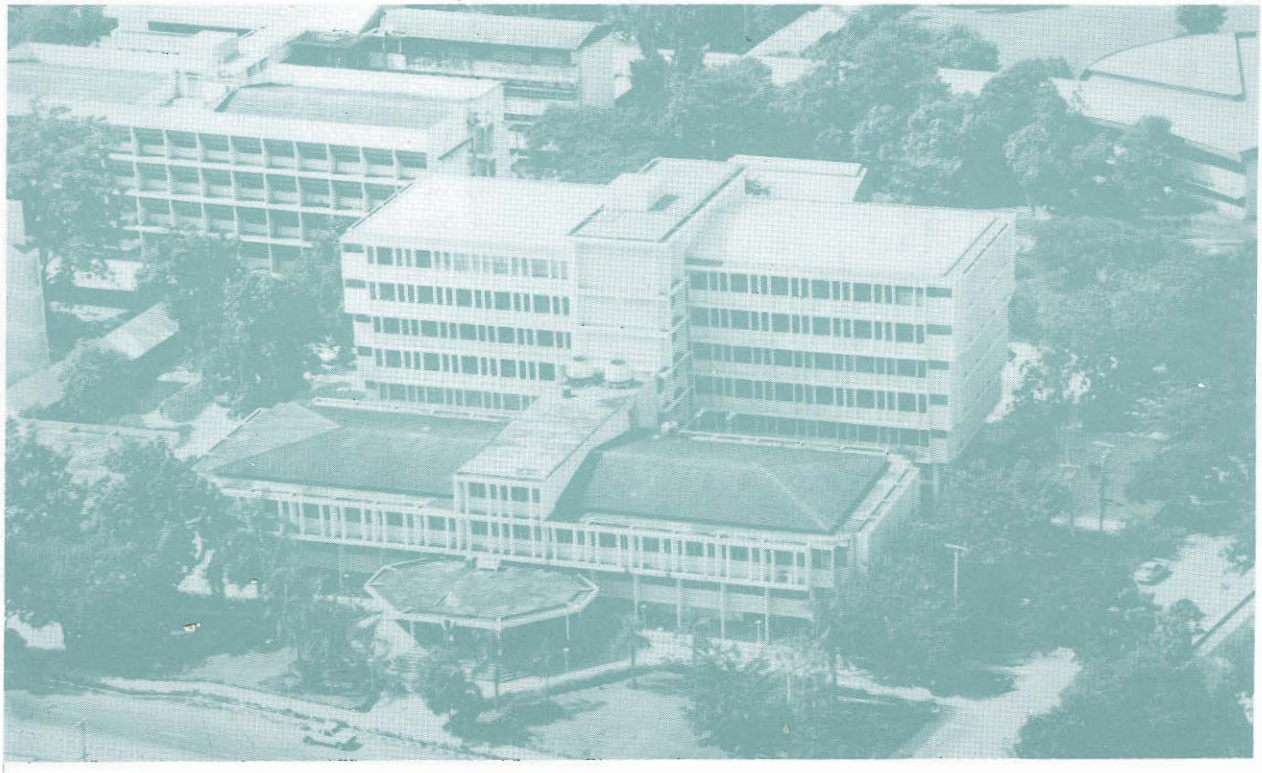

การปรับปรุงคุณภาพการศึกษา

ภารกิจด้านการปรับปรุงคุณภาพการศึกษานับเป็นภารกิจที่มีความสำคัญอย่างยิ่ง และมหาวิทยาลัยขอนแก่นได้พยายามที่จะมุ่งพัฒนาระบบการเรียนการสอน ให้มีความทันสมัยและมีประสิทธิภาพสูงสุด โดยมุ่งหวังว่าบัณฑิตที่มหาวิทยาลัยขอนแก่นผลิต จะต้องเป็นผู้ที่ที่มีคุณภาพที่สุด

สรุปผลการดำเนินงานในรอบปี

1. การผลิตหนังสือ-ตำรา และเอกสารประกอบการเรียนการสอน มหาวิทยาลัยได้ส่งเสริมให้อาจารย์ได้แต่งหนังสือ - ตำรา หรือ เอกสารประกอบการเรียนการสอนมาโดยตลอด และในปีนี้ มีผลงานดังกล่าวทั้งสิ้น 109 เล่ม
2. การผลิตสื่อการศึกษา เพื่อใช้ประโยชน์ด้านการเรียนการสอนจะทำให้นักศึกษาได้เรียนรู้ ละมีความเข้าใจในเนื้อหามากยิ่งขึ้นในปีนี้มีการผลิตสื่อการศึกษา หลายประเภท เช่น สไลด์ วีดีโอ แผนภูมิ หรือชาร์ทต่าง ๆ มากกว่า 40 เรื่อง
3. การพัฒนาบุคลากร ตลอดระยะเวลา มหาวิทยาลัยได้ส่งเสริมให้บุคลากรได้มีโอกาส ลาศึกษาต่อ การไปประชุม - ดูงาน และเสนอผลงาน ทั้งในประเทศและต่างประเทศ ซึ่งมหาวิทยาลัยถือว่าเป็นการไปเพื่อเพิ่มพูนความรู้ความสามารถ และประสบการณ์ ของบุคลากร ผลที่จะได้ตามมาก็คือการพัฒนาคุณภาพการศึกษา ในปีนี้มีบุคลากรลาศึกษาต่อภายในประเทศ 58 คน (สาย ก. 28 คน ,สาย ข./ค.30 คน) ลาศึกษาต่อต่างประเทศ 85 คน (สาย ก. 82 คน ,สาย ข./ค.3 คน) การฝึกอบรม เสนอผลงานวิจัย ทั้งในประเทศและต่างประเทศ 40 คน (สาย ก. 33 คน ,สาย ข./ค.7 คน)
4. การให้บริการห้องสมุดและเทคโนโลยีทางการศึกษา เพื่อให้เอื้อต่อการพัฒนาคุณภาพทางการศึกษาวิจัย นับได้ว่าหอสมุดเป็นหน่วยงานที่มีความสำคัญและก่อให้เกิดประโยชน์สูงสุด หน่วยงานหนึ่ง ในปีนี้ ในส่วนของหอสมุดมีทรัพยากรห้องสมุดที่เป็นวัสดุตีพิมพ์ กล่าวคือ มีหนังสือ ทั้งสิ้น 271,218 เล่ม (247,356 ชื่อ) วารสาร 5,824 ชื่อ วารสารเย็บเล่ม 63,299 เล่ม หนังสือพิมพ์ 96 ชื่อ เอกสารมาตรฐานอื่น ๆ 3,166 เล่ม และวัสดุไม่ตีพิมพ์ ได้แก่ สไลด์ ฟิล์ม เทป แผนที่ CD-ROM อีกจำนวนมาก สำหรับการให้บริการนั้น มีผู้มาใช้บริการในเวลาราชการทั้งสิ้น 803,974 คน นอกเวลาราชการ 319,033 คน รวมทั้งสิ้น 1,123,007 คน

1. การผลิตหนังสือ-ตำรา และเอกสารประกอบการเรียนการสอน จำนวน 109 เรื่อง

ชื่อหนังสือ ตำรา - เอกสารฯ	ชื่อผู้แต่ง
คณะเกษตรศาสตร์ จำนวน 5 เรื่อง	
1. สถิติสำหรับเศรษฐศาสตร์และธุรกิจ	รศ.จรัญ ไทยานนท์
2. Agricultural Problems and Pasture Management in Thailand	ศ.บุญฤา วิไลพล
3. พืชอาหารสัตว์เขตร้อนและการจัดการ	ศ.บุญฤา วิไลพล
4. การจัดการทุ่งหญ้าเพื่อการผลิตโคและกระบือในประเทศไทย	ศ.บุญฤา วิไลพล
5. การตลาดเกษตร	รศ.พิทักษ์สิทธิ์ ฉายะภูติ
คณะพยาบาลศาสตร์ จำนวน 11 เรื่อง	
6. ระบบบริการสุขภาพในระยะตั้งครรภ์	ผศ.อุสาห์ ศุภรพันธ์
7. กระบวนการสอนผู้ป่วย	ผศ.สุขุมาล ธนาเศรษฐอังกูล
8. สุขภาพและการส่งเสริมสุขภาพ	อ.สมจิต แดนสีแก้ว
9. การพยาบาลผู้ป่วยที่มีปัญหาการติดเชื้อ	ผศ.อัมพรพรรณ ธีรานุตร และคณะ
10. ปฏิบัติการพยาบาล 8	ผศ.พรทิพย์ บุญพวง
11. การพยาบาลผู้ใหญ่และผู้สูงอายุที่มีปัญหาระบบหัวใจและหลอดเลือด	ผศ.วิภาพร วรหาญ และคณะ
12. การพยาบาลเด็กที่มีปัญหาโรคระบบหายใจที่พบบ่อย	อ.พรทิพา สมบัติ
13. คู่มือปฏิบัติการพยาบาลอนามัยครอบครัว	ผศ.ประภาศรี เกิดเกรียงไกร
14. การดูแลตนเองของสตรีวัยเจริญพันธุ์และครอบครัวระยะหลังคลอด	ผศ.วิไลลักษณ์ วงษ์อาษา
15. การพยาบาลผู้ป่วยระบบประสาท	ผศ.เจียมจิต แสงสุวรรณ
16. การพยาบาลเพื่อการส่งเสริมสุขภาพผู้ใหญ่และผู้สูงอายุ	ผศ.เจียมจิต แสงสุวรรณ

ชื่อหนังสือ ตำรา - เอกสารฯ	ชื่อผู้แต่ง
คณะวิทยาศาสตร์ จำนวน 10 เรื่อง	
17. หลักการของพันธุวิศวกรรมในโปรคาริโอต	รศ.นิสันต์ สัตยาศัย
18. ไวรัสเบื้องต้น	ผศ.สุวรรณา เนียมสนิท
19. เทคนิคการเตรียมตัวอย่างทางชีววิทยา	อ.สมพงษ์ สิทธิพรหม และคณะ
20. ชีววิทยา 1 หัวข้อ เซลล์	ผศ.สุมนทิพย์ บุญนาค
21. ชีววิทยาของเซลล์ชั้นสูง หัวข้อ Basic genetic mechanism	ผศ.สุมนทิพย์ บุญนาค
22. สรีรวิทยาของการเจริญเติบโตและฮอร์โมนพืช	ผศ.สุมนทิพย์ บุญนาค
23. การศึกษาลักษณะของเซลล์เม็ดเลือดปฏิกิริยาของการจับกลุ่มและตกตะกอน	ผศ.สุวรรณา เนียมสนิท
24. พฤกษานุกรมวิธานและพืชใบเลี้ยงคู่	คณาจารย์ภาควิชาชีววิทยา คณะวิทยาศาสตร์
25. Numerical taxonomy	ผศ.ประนอม จันทรโณทัย
26. Palynological Taxonomy	ผศ.ประนอม จันทรโณทัย
คณะมนุษยศาสตร์และสังคมศาสตร์ จำนวน 11 เรื่อง	
27. ลักษณะการใช้ภาษาไทย	คณาจารย์ภาควิชาภาษาไทย
28. บทภาพยนต์แปลเรื่อง "ราโชมอน"	ผศ.จักรกฤษณ์ ดวงพัตรา
29. บทการแสดง ชุด ชีวิตชนบทไทย	ผศ.จักรกฤษณ์ ดวงพัตรา
30. บทการแสดงธรรมนัจจทัศนา เรื่องพระมหาชนก	ผศ.จักรกฤษณ์ ดวงพัตรา
31. บทละครดัดแปลงจากต่างประเทศ เรื่อง ทะรอยันกัลยา	ผศ.จักรกฤษณ์ ดวงพัตรา
32. บทละครหัวประสงค์เรื่อง สี่แผ่นดิน	ผศ.จักรกฤษณ์ ดวงพัตรา
33. บทละครนอกเรื่องอภัยนุราช	ผศ.จักรกฤษณ์ ดวงพัตรา
34. เรื่องเล่าจากบทโทรทัศน์ เรื่อง เพื่อนรักเพื่อนแค้น	ผศ.จักรกฤษณ์ ดวงพัตรา
35. วรรณคดีการแสดง	ผศ.จักรกฤษณ์ ดวงพัตรา
36. บทละครแปลเรื่อง มหาภารตะ	ผศ.จักรกฤษณ์ ดวงพัตรา
37. คู่มือการฝึกอบรมเพิ่มศักยภาพผู้นำท้องถิ่นเพื่อการพัฒนา	ดร.ทนงศักดิ์ คุ้มไข่น้ำ

ชื่อหนังสือ ตำรา - เอกสารฯ	ชื่อผู้แต่ง
คณะเทคนิคการแพทย์ จำนวน 12 เรื่อง	
38. คู่มือปฏิบัติการไวรัสวิทยา	ผศ.พรรนิภา ศิริเพิ่มพูล
39. การย้อมปฏิกิริยาเคมีเซลล์	ผศ.ชวลิต ภฤษเพชรรัตน์
40. มะเร็งเม็ดเลือดขาว	ผศ.จิราพร สิทธิถาวร
41. การทดสอบกระบวนการห้ามเลือด	รศ.กุลนภา ฟู่เจริญ
42. การทดสอบทางห้องปฏิบัติการเกี่ยวกับความผิดปกติของเม็ดเลือดแดง	ผศ.กนกวรรณ แสนไชยสุริยา
43. การทดสอบพื้นฐานทางห้องปฏิบัติการโลหิตวิทยา	ผศ.กนกวรรณ แสนไชยสุริยา
44. ธาลัสซีเมียที่พบบ่อยในประเทศไทย	ผศ.สุพรรณ ฟู่เจริญ
45. การทดสอบพื้นฐานทางห้องปฏิบัติการโลหิตวิทยา	ผศ.นันทรัตน์ โฆมานะสิน
46. การทดสอบกระบวนการห้ามเลือด	ผศ.นันทรัตน์ โฆมานะสิน
47. คู่มือการกระตุ้นด้วยกระแสไฟฟ้าความถี่ต่ำ : ปฏิบัติการและการประยุกต์ใช้ทางคลินิก	รศ.สมชาย รัตนทองคำ
48. ไฟฟ้า แสง เสียง และแม่เหล็กไฟฟ้าทางกายภาพบำบัด	รศ.สมชาย รัตนทองคำ
49. คู่มือการออกกำลังในสระน้ำ	รศ.สมชาย รัตนทองคำ
คณะสาธารณสุขศาสตร์ จำนวน 2 เรื่อง	
50. สวัสดิศึกษา	อ.จุฬาภรณ์ โสตะ
51. อนามัยโรงเรียน	อ.พรรณี บัญชรหัตถกิจ
คณะเภสัชศาสตร์ จำนวน 1 เรื่อง	
52. โครมาโตรกราฟฟี่เหลวสมรรถนะสูง	ผศ.จินดา หวังบุญสกุล
คณะเทคโนโลยี จำนวน 32 เรื่อง	
53. ปฏิบัติการภาคสนาม	รศ.มนตรี บุญเสนอ
54. ปฏิบัติการกลศาสตร์หิน	รศ.มนตรี บุญเสนอ
55. บ่อน้ำบาดาลและปั๊มคุณภาพน้ำบาดาล	รศ.ฉลอง บัวผัน
56. การสำรวจแหล่งก่อสร้าง	ผศ.หล้า อาจวิชัย
57. ปฏิบัติการแร่วิทยา	ผศ.พัชรีสุ วรรณขาว
58. ธรณีวิทยากายภาพและธรณีวิทยา	คณาจารย์ภาควิชาเทคโนโลยีธรณี

ชื่อหนังสือ ตำรา - เอกสารฯ	ชื่อผู้แต่ง
59. คลื่นสั่นสะเทือน	ผศ.พัชรีสุ วรรณขาว
60. Regional Groundwater Flow and Gis	ผศ.เกรียงศักดิ์ ศรีสุข
61. Groundwater and Solute Transport Modeling	ผศ.เกรียงศักดิ์ ศรีสุข
62. Laboratory Manual	ผศ.เกรียงศักดิ์ ศรีสุข
63. บทปฏิบัติการเทคโนโลยีผลิตภัณฑ์สัตว์น้ำ	อ.อารยา เชาว์เรืองฤทธิ์
64. บทปฏิบัติการการแปรรูปอาหาร 2	อ.สิงหนาถ พวงจันทร์แดง
65. บทปฏิบัติการเทคโนโลยีอาหาร	ผศ.วิเชียร วรพุทธพร
66. การกำเนิดความคิดและการคัดเลือกความคิดของผลิตภัณฑ์อาหาร	อ.วิลัศนา โพธิ์ศรี
67. บทปฏิบัติการเคมีอาหาร 2	อ.สุภวรรณ ถาวรชินสมบัติ
68. บทปฏิบัติการ Atomic Absorption Spedroscopy (AAS) Hinge Performance Liquid Chromatography (HPLC)	ผศ.วรนุช ศรีเจษฎารักษ์
69. ออกแบบการผลิตและโรงงาน เล่ม 1	ผศ.สิทธิศักดิ์ อุปริวงศ์
70. เทคโนโลยีชีวภาพในอุตสาหกรรมอาหารเรื่องการผลิตและใช้ประโยชน์โพลีแซคคาไรด์จากจุลินทรีย์	ผศ.สุกานดา วนิชวัฒนะ
71. คู่มือบทปฏิบัติการเทคโนโลยีชีวภาพ 2	อ.สิรินดา ยุ่นฉลาด
72 บทปฏิบัติการเทคโนโลยีการผลิตเครื่องดื่มแอลกอฮอล์	อ.คณิต วิชิตพันธ์และคณะ
73. เทคโนโลยีชีวภาพในอุตสาหกรรมอาหารเรื่อง การใช้วิธีทางเทคโนโลยี	ผศ.สุกานดา วิชิตพันธ์
74. วิศวกรรมแปรรูปชีวภาพ 1 ตอนที่ 3 เรื่อง หลักของการถ่ายเทโมเมนตั้มและการประยุกต์ใช้	อ.สามารถ มูลอามาตย์
75. วิศวกรรมแปรรูปชีวภาพ 1 ตอนที่ 2 เรื่องหลักของการถ่ายเทโมเมนตั้ม	อ.ลักขณา เหล่าไพบูลย์
76. ปฏิบัติการวิศวกรรมแปรรูปชีวภาพ 2	อ.สามารถ มูลอามาตย์/คณะ
77. มลภาวะและการควบคุมกำจัดของเสียเรื่อง การบำบัดตะกอนจากระบบบำบัดน้ำเสีย	อ.ผกาวดี นารอง
78. ปฏิบัติการมลภาวะและการควบคุมกำจัดของเสีย	อ.อริศรา เรืองแสง / คณะ
79. ปฐมนิเทศเทคโนโลยีนำทางไปสู่เทคโนโลยีชีวภาพ	อ.สิรินดา ยุ่นฉลาด
80. วิศวกรรมการแปรรูปชีวภาพ 1 ตอนที่ 1 บทนำสู่หลักการทางวิศวกรรมศาสตร์	อ.ลักขณา เหล่าไพบูลย์
81. กระบวนการหลักของการหมัก	อ.สามารถ มูลอามาตย์/คณะ
82. บทปฏิบัติการเทคโนโลยีชีวภาพในอุตสาหกรรมอาหาร	ผศ.สุกานดา วิชิตพันธ์/คณะ
83. เทคโนโลยีชีวภาพ 3 เรื่อง ถังปฏิกรณ์ชีวภาพ	ผศ.พัฒนา เหล่าไพบูลย์
84. บทปฏิบัติการเทคโนโลยีชีวภาพ 1	อ.สิรินดา ยุ่นฉลาด

ชื่อหนังสือ ตำรา - เอกสารฯ	ชื่อผู้แต่ง
คณะสัตวแพทยศาสตร์ จำนวน 1 เรื่อง	
85. โรคของเป็ด (Diseases of Ducks)	ศ.เชิดชัย รัตนเศรษฐากูล
คณะแพทยศาสตร์ จำนวน 24 เรื่อง	
86. คู่มือการใช้ยาในเด็ก	รศ.ผกากรอง ลุมภิถานนท์ และคณะ
87. คู่มือทารกแรกเกิด	รศ.กฤษณา เพ็งสาและคณะ
88. วิชากุมารเวชศาสตร์ 2	คณาจารย์ภาควิชากุมารเวชศาสตร์
89. โรคหัวใจ	รศ.ปิยทัศน์ ทัศนาวิวัฒน์
90. โรคติดเชื้อของระบบประสาทกลาง	รศ.วีรจิตต์ โชติมงคล
91. ตำราชีวเคมี	คณาจารย์ภาควิชาชีวเคมี
92. เอกสารประกอบการสอน Otolaryngology	ผศ.สมชาติ แสงสอาด และคณะ
93. การตรวจการได้ยินโดยใช้ซ่อมเสียง	รศ.กฤษณา เลิศสุขประเสริฐ
94. ความผิดปกติของการได้ยิน	รศ.กฤษณา เลิศสุขประเสริฐ
95. การสอนพูดเด็กหูหนวก - หูตึง	รศ.เบญจมาศ พระธานี
96. การพูดด้วยหลอดอาหาร	รศ.เบญจมาศ พระธานี
97. ปากแหว่งเพดานโหว่ ปัญหาทางการพูดและภาษา	รศ.เบญจมาศ พระธานี
98. เอกสารประกอบการสอน Otolaryngology	ผศ.พัชรีพร แซ่เซียว และคณะ
99. การออกแบบการวิจัย (Research Designe)	ผศ.ปัตพงษ์ เกษสมบูรณ์
100. เซลล์พยาธิวิทยาอวัยวะสืบพันธุ์สตรี	รศ.นิภา กาญจนาวิโรจน์กุล
101. ความผิดปกติของต่อมไร้ท่อซึ่งควบคุมการเจริญเติบโตและเมตาบอลิซึ่ม	รศ.อรนุช วุฒิวิโรจน์
102. พยาธิสรีรวิทยาของระบบย่อยอาหาร	รศ.ดรุณี จินตทานนท์เจริญศิริ
103. พยาธิสรีรวิทยาของไตและระบบขับถ่ายปัสสาวะ	รศ.อรนุช วุฒิวิโรจน์
104. พยาธิสรีรวิทยาของหลอดเลือดและหัวใจ	รศ.อรนุช วุฒิวิโรจน์
105. พยาธิสรีรวิทยาของระบบสืบพันธุ์	
106. พยาธิสรีรวิทยาของระบบหายใจ	รศ.ประจักษ์ พัวเพิ่มพูนศิริ และคณะ
107. ปฏิบัติการวิชาเซลล์พยาธิวิทยา	รศ.นิภา กาญจนาวิโรจน์กุล และคณะ
108. คอมพิวเตอร์พื้นฐาน	นายถนอม หัดชุมพล
109. การตรวจสอบและแก้ไขปัญหาคอมพิวเตอร์	นายถนอม หัดชุมพล

2. การผลิตสื่อการศึกษา

คณะพยาบาลศาสตร์

1. ผลิตสื่อเพื่อการเรียนการสอน จำนวน 22 เรื่องดังนี้ การตรวจร่างกาย , การสวนอุจจาระ , การไออย่างมีประสิทธิภาพ , การบริหารการหายใจอย่างแรง , การตรึงและการผูกยึดในเด็ก , การออกกำลังกาย , การประเมินสัญญาณชีพ , การสระผม , การใช้ความร้อนความเย็นเพื่อการบำบัด , กิจกรรมของศูนย์สาธิตการพัฒนาเด็ก , เรียนอะไรในวิชาปฏิบัติการพยาบาลเด็ก , เทคนิคการจัดท่าและการเคลื่อนย้ายผู้ป่วย , ผู้ป่วย SLE , การดูแลตนเองในผู้ป่วยมะเร็งเม็ดเลือดขาว , เรื่อง Colostomy , การเลี้ยงดูลูกด้วยนมแม่ในระยะหลังคลอด , น้ำนมแม่เพื่อลูก , การฟื้นคืนชีพ , พยาธิสภาพที่เท้าและการดูแลเท้าในผู้ป่วยเบาหวาน , ความดันโลหิตสูง , การดูแลผู้ป่วยที่ไม่สามารถช่วยเหลือตัวเองได้ และ การจัดส่งผู้ป่วย

คณะเทคนิคการแพทย์

2. ผลิต วีดีโอ เทป สำหรับนักศึกษาและผู้สนใจในเรื่องเทคนิคการ Pour plate และการใช้เครื่อง Autoclave

คณะสาธารณสุขศาสตร์

3. สไลด์ประกอบเสียง จำนวน 4 เรื่อง ดังนี้ สวัสดิภาพในการจราจรทางบท, สวัสดิภาพในการใช้แก๊สหุงต้ม, การจัดบริการอาหารกลางวันในโรงเรียนและอนามัยสิ่งแวดล้อมในโรงเรียน

คณะเภสัชศาสตร์

4. ผลิตวีดีโอ เรื่อง การผลิตและควบคุมคุณภาพของยาเม็ดภาควิชาเภสัชอุตสาหกรรม ผลิตเพื่อใช้สำหรับนักศึกษาคณะเภสัชศาสตร์ และผู้สนใจทั่วไป

สำนักวิทยบริการ

5. ผลิตวีดีทัศน์ ประกอบการสอน จำนวน 9 เรื่อง ดังนี้ รำเซิญขวัญ , สวนสุขภาพ , การประสานคน / เทคโนโลยีและธรรมชาติเพื่อพัฒนาชนบทอีสาน , ชาวนา , ปฏิบัติการจุลชีววิทยาทั่วไป (การศึกษาลักษณะของเซลล์เม็ดเลือด) , กายภาพบำบัดในผู้ป่วยอัมพาตทั้งตัว , การบำบัดน้ำเสียของเทศบาล , แนะนำการปลูกหน่อไม้ฝรั่งและการเพิ่มผลผลิตทางการเกษตร

6. ผลิตสไลด์ ประกอบการสอนจำนวน 6 เรื่อง ดังนี้ เทคนิคการจัดองค์ประกอบภาพถ่าย, แนะนำเมืองขอนแก่น , แนะนำการใช้ห้องสมุด ,ทศวรรษแห่งการพัฒนามหาวิทยาลัยขอนแก่น , แนะนำคณะทันตแพทยศาสตร์และบัณฑิตใหม่ คณะสัตวแพทยศาสตร์

3. การพัฒนาบุคลากร

ก. ลาศึกษาต่อภายในประเทศ	**จำนวน**	**58**	**คน**
(1) ข้าราชการสาย ก.	จำนวน	28	คน
(2) ข้าราชการสาย ข / ค	จำนวน	30	คน
ข. ลาศึกษาต่อต่างประเทศ	**จำนวน**	**85**	**คน**
(1) ข้าราชการสาย ก.	จำนวน	82	คน
(2) ข้าราชการสาย ข / ค	จำนวน	3	คน
ค. ฝึกอบรม เสนอผลงานวิจัย ในประเทศ และต่างประเทศ	**จำนวน**	**40**	**คน**
(1) ข้าราชการสาย ก.	จำนวน	33	คน
(2) ข้าราชการสาย ข / ค	จำนวน	7	คน

ง. การพัฒนาบุคลากรภายในหน่วยงาน ดังนี้

คณะพยาบาลศาสตร์

1. แนวทางการปฏิบัติงานของข้าราชการในมหาวิทยาลัยเพื่อการประกันคุณภาพการศึกษา
2. ความก้าวหน้าของข้าราชการ
3. การแต่งหน้าสำหรับผู้หญิงทำงาน
4. การพัฒนาคุณภาพงาน บริการประทับใจ
5. การส่งเสริมความก้าวหน้าและพัฒนาระบบงานธุรการภาควิชา
6. โครงการชีวภาพอนามัย 4 หัวข้อ คือ การดูแลสุขภาพของสตรีโภชนบำบัดเพื่อการควบคุมน้ำหนัก , การปฐมพยาบาล : การใช้ยาสามัญประจำบ้านและการอบรมดับเพลิงขั้นต้น
7. อบรมบุคลากร เรื่องเอดส์และการป้องกัน

คณะมนุษยศาสตร์และสังคมศาสตร์

8. การเพิ่มพูนความรู้แก่บุคลากรเพื่อพัฒนาคุณภาพการเรียนการสอนในวันที่ 24 พฤษภาคม 2540 และ 26 กรกฎาคม 2540
9. การพัฒนาบุคลากรภายในภาควิชากาษาต่างประเทศ ซึ่งดำเนินการในรูปของคณะกรรมการ ซึ่งประกอบด้วย คณาจารย์ในภาควิชาทั้งคนไทยและชาวต่างประเทศ โดยมี ผศ.อารยา วิทย์สุภาเลิศ เป็นประธานกรรมการทำงานร่วมกับกรรมการ ประมาณ 20 คน คณะกรรมการฝ่ายพัฒนาบุคลากรภายในภาควิชา มีวาระการทำงาน 2 ปี (ปีการศึกษา 2539 - 2540) ได้ปฏิบัติงานไปแล้ว 3 ภาคการศึกษา ซึ่งมีขอบข่ายภาระงานดังนี้

- จัดบรรยายในหัวข้อต่าง ๆ ที่น่าสนใจและเป็นประโยชน์ต่อคณาจารย์
- จัดกิจกรรมกลุ่มอภิปราย ประมาณ สัปดาห์ละ 1 ชั่วโมง
- จัดประชุมเชิงปฏิบัติการโดยเชิญวิทยากรทั้งจากภายในและภายนอกมาบรรยายวิชาการ
- จัดกิจกรรมนันทนาการ
- เผยแพร่เอกสารหรือตีพิมพ์บทความ

10. โครงการชนบทศึกษา
11. อบรม Environmontal Impact Assesment for Urban Development
12. อบรมภาษาอังกฤษ
13. อบรมการพัฒนาระบบนิเวศวิทยาบนที่สูง
14. อบรม มิติเพื่อความเสมอภาคในการพัฒนาชนบท
15. สัมมนาการพัฒนาคุณภาพทางวิชาการระดับหัวหน้าภาควิชา

คณะเภสัชศาสตร์

16. การพัฒนาตนเองเพื่อเพิ่มประสิทธิภาพในการทำงาน	วันที่	4 - 5 เม.ย. 40
17. การเพิ่มประสิทธิภาพและการพัฒนาระบบงาน	วันที่	6 - 10 พ.ค. 40
18. แผนปฏิบัติการประจำปี	วันที่	24 - 26 พ.ค. 40
19. รวมใจรวมความคิดฝันสร้างมติใหม่	วันที่	24 - 29 มี.ค. 40
20. การปรับปรุงคุณภาพการศึกษาของภาควิชาเภสัชเคมี		
21. การปรับปรุงคุณภาพการศึกษาและการบริหารจัดการ	วันที่	13 - 14 พ.ค. 40
22. สัมมนาบุคลากรภาควิชาเภสัชพฤกษศาสตร์และเภสัชวินิจฉัย	วันที่	15 - 17 มี.ค. 40

คณะเทคโนโลยี

23. โครงการอบรมสัมมนาเรื่อง บทบาทที่คาดหวังและแนวทางพัฒนาสำนักงานคณบดี คณะเทคโนโลยี

คณะสถาปัตยกรรมศาสตร์

24. การสัมมนาเชิงปฏิบัติการ เรื่อง การปรับปรุงหลักเกณฑ์การพิจารณาความดีความชอบประจำปี วันที่ 25 มี.ค. 2540 , 23 เม.ย. 2540 ณ คณะสถาปัตยกรรมศาสตร์
25. ศึกษาดูงาน ณ สถาบันศึกษาของรัฐ วันที่ 1 - 4 พ.ค. 2540 ณ จุฬาลงกรณ์มหาวิทยาลัย และสถาปัตยกรรมที่จังหวัดเพชรบุรี

สำนักทะเบียนและประมวลผล

26. การสัมมนาระบบทะเบียนและประมวลผล มหาวิทยาลัยขอนแก่น วันที่ 16 - 19 มกราคม 2540

4. การให้บริการห้องสมุดและเทคโนโลยี

ก. ด้านทรัพยากรที่มีอยู่

รายการ	หน่วยนับ	รวม	หอสมุดกลาง	ห้องสมุดคณะ
1. หนังสือ	เล่ม	271,218	124,498	146,720
	ชื่อ	247,356	72,079	175,277
1.1 ภาษาไทย	เล่ม	143,120	65,336	77,784
	ชื่อ	70,689	32,149	38,540
1.2 ภาษาต่างประเทศ	เล่ม	128,490	59,162	69,328
	ชื่อ	89,461	39,930	49,531
2. วารสาร / เอกสาร				
2.1 วารสาร				
- ภาษาไทย	ชื่อ	2,255	1,262	993
- ภาษาต่างประเทศ	ชื่อ	3,569	2,179	1,390
2.2 หนังสือพิมพ์				
- ภาษาไทย	ชื่อ	85	19	66
- ภาษาต่างประเทศ	ชื่อ	11	3	8
2.3 วารสารเย็บเล่ม				
- ภาษาไทย	เล่ม	20,619	13,758	6,861
- ภาษาต่างประเทศ	เล่ม	42,680	31,541	11,067
2.4 เอกสารมาตรฐาน	เล่ม	3,166	1,446	1,720
3. โสตทัศนวัสดุ				
- วีดีทัศน์	ม้วน	3,618	1,723	1,895
- เทปบันทึกเสียง	ม้วน	7,228	2,330	4,898
- ไมโครฟิช	แผ่น	33,010	6,400	26,610
- สไลด์	เรื่อง	560	178	382
- Compack Disk	แผ่น	150	-	150
- CD - ROM	ฐานข้อมูล	19	13	6

ข. ด้านการบริการ

รายการ	หน่วยนับ	รวม	หอสมุดกลาง	ห้องสมุดคณะ
1. ผู้ใช้บริการ				
- ในเวลาราชการ	คน	803,974	251,370	552,604
- นอกเวลาราชการ	คน	319,033	159,810	159,223
2. การยืม - คืน				
- วัสดุตีพิมพ์	รายการ	716,427	338,501	377,926
- วัสดุไม่ตีพิมพ์	รายการ	13,601	10,957	2,644
- ระหว่างห้องสมุด				
* ขอยืม	รายการ	5,920	2,383	3,537
* ให้ยืม	รายการ	1,630	724	906
3. บริการที่นั่ง	ที่นั่ง	2,755	1,630	1,125
4. ต้อนรับและนำชม	คน	2,527	1,388	1,139
	ครั้ง	120	17	103
5. สืบค้นข้อมูลด้วยคอมพิวเตอร์				
- CD - ROM	ครั้ง	21,426	4,600	16,826
- INNOPAC (OPAC และอื่น ๆ)	ครั้ง	14,210	2,158	12,052
- INTERNET	ครั้ง	12,088	10,219	1,869
- Multimedia / Cable T.V./อื่น ๆ	ครั้ง	2,565	2,256	309
6. บริการช่วยค้นคว้า	ครั้ง	15,679	3,863	11,816

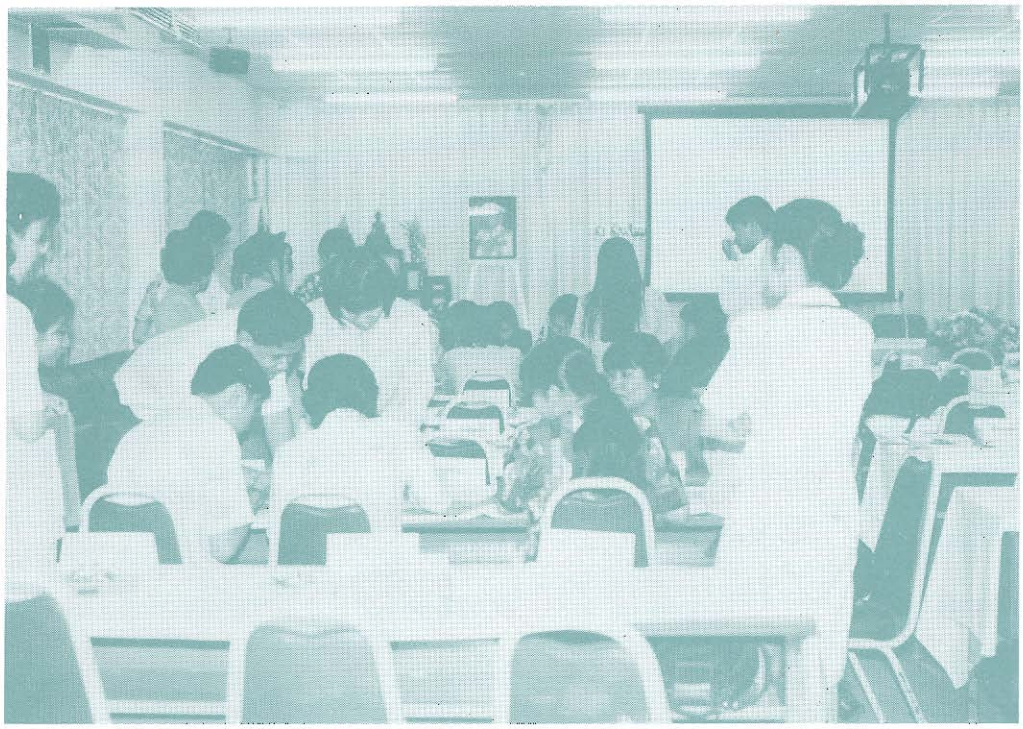

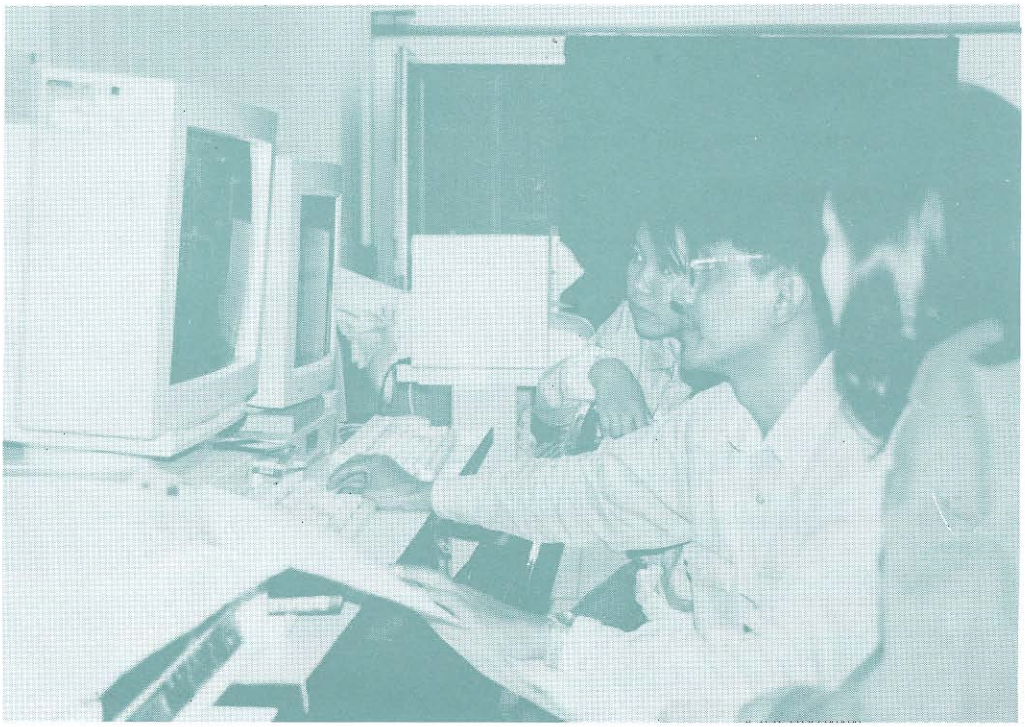

การวิจัย

โครงการวิจัยที่อยู่ระหว่างดำเนินการ

โครงการวิจัยที่ดำเนินการแล้วเสร็จ

การวิจัย

ลักษณะการวิจัยที่มหาวิทยาลัยขอนแก่นดำเนินการ สามารถแบ่งได้ 2 ประเภท ดังนี้

1. **การวิจัยพื้นฐาน** คือ การวิจัยเพื่อศึกษา ค้นคว้าทางทฤษฎี เพื่อหาความรู้ใหม่ ๆ เกี่ยวกับสมมุติฐานของปรากฏการณ์และความจริงที่สามารถสังเกตได้ หรือ เป็นการวิเคราะห์หาคุณสมบัติโครงสร้าง หรือความสัมพันธ์ต่าง ๆ เพื่อตั้งและทดสอบสมมุติฐาน ทดลองทฤษฎี และกฎต่าง ๆ โดยมิได้มุ่งหวังเพื่อใช้ประโยชน์เฉพาะเรื่อง

2. **การวิจัยประยุกต์** คือ การวิจัยเพื่อศึกษา ค้นคว้าเพื่อหาความรู้ใหม่ ๆ และมีวัตถุประสงค์เพื่อนำความรู้นั้นไปใช้ประโยชน์ในการปฏิบัติอย่างใดอย่างหนึ่ง หรือเป็นการนำเอาความรู้และวิชาการต่าง ๆ ที่ได้จากการวิจัยขั้นพื้นฐานมาประยุกต์ใช้อีกต่อหนึ่ง หรือหาวิธีใหม่ ๆ เพื่อบรรลุเป้าหมายที่ได้ระบุไว้แน่ชัดล่วงหน้า

การวิจัยประยุกต์ของมหาวิทยาลัยรวมถึงการพัฒนาโดยการทดลองซึ่งเป็นการศึกษาอย่างมีระบบเพื่อนำความรู้ที่มีอยู่แล้วจากการวิจัยหรือประสบการณ์ในการปฏิบัติงานประดิษฐ์สิ่งของใหม่ ๆ ผลิตผล และเครื่องมือใหม่ ๆ เพื่อจะสร้างขบวนการระบบ และการให้บริการใหม่ ๆ ขึ้น และปรับปรุงสิ่งที่ผลิตขึ้นแล้วหรือก่อตั้งขึ้นให้ดีขึ้น และอาจหมายถึงกระบวนการที่จะนำความรู้ที่ได้จากการวิจัยไปใช้ในโครงการปฏิบัติ รวมทั้งโครงการเพื่อทำการทดสอบหรือประเมินผลด้วย

สรุปผลการดำเนินงานเกี่ยวกับการวิจัย ประจำปีงบประมาณ 2540

ก. โครงการวิจัยที่อยู่ระหว่างดำเนินการ จำนวน 253 โครงการ

1. โครงการวิจัยพื้นฐานที่ได้รับการสนับสนุนงบประมาณแผ่นดิน ประเภทเงินอุดหนุนทั่วไป จำนวน 57 โครงการ
2. โครงการวิจัยประยุกต์ที่ได้รับการสนับสนุนงบประมาณแผ่นดิน ประเภทเงินอุดหนุนทั่วไป จำนวน 92 โครงการ
3. โครงการวิจัยที่ได้รับการสนับสนุนงบประมาณจากหน่วยงานต่าง ๆ ภายในประเทศ จำนวน 94 โครงการ
4. โครงการวิจัยที่ได้รับการสนับสนุนงบประมาณจากหน่วยงานต่างประเทศ จำนวน 10 โครงการ

ข. โครงการวิจัยที่ดำเนินการแล้วเสร็จในปีงบประมาณ 2540 จำนวน 168 โครงการ

ก. โครงการวิจัยที่อยู่ระหว่างดำเนินการ

จำนวน 253 โครงการ

1. โครงการวิจัยพื้นฐานที่ได้รับการสนับสนุนจากงบประมาณแผ่นดิน ประเภทเงินอุดหนุนทั่วไป จำนวน 57 โครงการ ดังนี้

ชื่อโครงการ	งบประมาณ	ผู้วิจัย
คณะเกษตรศาสตร์ จำนวน 30 โครงการ		
1. การศึกษาเปรียบเทียบการเจริญเติบโต และการให้มวลชีวภาพของโสนอัฟริกันและหิ่งเหย และผลกระทบต่อพืชตาม เมื่อใช้เป็นปุ๋ยพืชสด	90,000	สุรศักดิ์ ประชันกาญจนา
2. การรวบรวม และการใช้ประโยชน์เชื้อพันธุ์มะพอก	90,000	สัมฤทธิ์ เฟื่องจันทร์
3. การศึกษาความรู้และความสามารถด้านการวางแผนของเกษตรกรที่ร่วมโครงการปรับโครงสร้าง และระบบการผลิตการเกษตรในจังหวัดขอนแก่น	80,000	ชัยชาญ วงศ์สามัญ
4. การศึกษาอายุ และการเจริญเติบโตของปลาหมอไทยจากเกล็ดและก้อนหินปูนในหูชั้นใน	80,000	สมพงษ์ ดุลย์จินดาชบาพร
5. การศึกษาผลของกาแลคโตแมนนานต่อการลดระดับของคอเลสเตอรอลในไก่ไข่ I ผลของกัวร์กัม	80,000	ภาวดี ภักดี
6. การศึกษาภาพพิมพ์ดีเอ็นเอเพื่อตรวจสอบความหลากหลายทางพันธุกรรมในสัตว์พื้นเมืองไทย	90,000	มนต์ชัย ดวงจินดา
7. การศึกษาเปรียบเทียบวิธีวัดปริมาณอินทรีย์วัตถุของดินในภาคตะวันออกเฉียงเหนือ	80,000	ดวงสมร ตุลาพิทักษ์
8. การเปรียบเทียบค่าทางโลหิตวิทยาของปลาดุกอุยที่เลี้ยงในน้ำที่มีความเค็มระดับต่าง ๆ เพื่อใช้ ประโยชน์สำหรับการเพาะเลี้ยงสัตว์น้ำในพื้นที่ดินเค็ม	90,000	รักพงษ์ เพชรคำ
9. การวิจัย และพัฒนาศักยภาพการเลี้ยงปลาในแหล่งน้ำของพื้นที่ดินเค็มภาคตะวันออกเฉียงเหนือ	90,000	วิรัช จิ๋วแหยม
10. การศึกษาผลการกำจัดของเสียจากชุมชนและโรงงานน้ำตาลโดยกิจกรรมของไส้เดือนดิน Pheretema sp. เพื่อปรับปรุงสภาพแวดล้อมในดินและการเจริญเติบโตของพืชในดินชุดน้ำพอง	80,000	ธรรมเรศ เชื้อสาวถี

ชื่อโครงการ	งบประมาณ	ผู้วิจัย	
11. การใช้เทคโนโลยีชีวภาพในการพัฒนาโปรโตพลาสต์ของคะน้า	80,000	วิไลลักษณ์	ชินะจิตร
12. ลักษณะสัณฐานและกายวิภาคของรากที่มีความสัมพันธ์กับการทนแล้งในระยะต้นกล้าของข้าวโพด	80,000	บุญมี	ศิริ
13. การใช้แบบจำลองประเมินผลผลิตของข้าวพันธุ์หอมดอกมะลิ 105 และความเสียหายที่เกิดจากหนอนกอข้าวตามธรรมชาติในจังหวัดขอนแก่น สุรินทร์ และอุบลราชธานี	90,000	มโนชัย	กีรติกสิกร
14. การศึกษาอิทธิพลของขนาดของชั้นหญ้าที่มีต่อคุณภาพของหญ้าหมัก	80,000	พรชัย	ล้อวิลัย
15. การศึกษาชีววิทยาของวงจรการสืบพันธุ์วงจรการตกไข่ การวางไข่ และพฤติกรรมที่เกี่ยวข้องในไก่พื้นเมืองเพศเมีย II บทบาทของฮอร์โมนโปรเจสเตอโรนและความสัมพันธ์กับฮอร์โมนโปรแลคติน	80,000	สุภร	ลิ้มศิริชัยกุล
16. การศึกษาอิทธิพลของความชื้นดินที่มีต่อการเจริญเติบโตและพัฒนาหัวของปทุมา	80,000	นิมิตร	วรสูต
17. ผลตอบสนองของมะละกอต่อความเค็มที่ระดับต่าง ๆ	90,000	ทวีเกียรติ	ยิ้มสวัสดิ์
18. การสำรวจหาไส้เดือนฝอยที่ทำให้เกิดโรคกับแมลงจากดินในประเทศไทย	80,000	วิโรจน์	ขลิบสุวรรณ
19. การศึกษาเปรียบเทียบการปลูกแอสเตอร์พันธุ์ต่าง ๆ เพื่อผลิตเมล็ดพันธุ์ในภาคตะวันออกเฉียงเหนือ เพื่อนำไปสู่การปลูกเป็นการค้า	60,000	ธีระยุทธ	นาคแดง
20. การวิจัยและพัฒนาวัตถุดิบอาหารสัตว์ปีก 1,2 แหล่งโปรตีนจากผลพลอยได้จากการชำแหละสัตว์	80,000	สุวิทย์	ธีรพันธุวัฒน์
21. การศึกษาการตรึงไนโตรเจนของไม้ยืนต้นตระกูลถั่ว และการหมุนเวียนธาตุอาหารพืชหลักจากใบไม้ร่วงจากไม้ยืนต้นในระบบวนเกษตรของภาคตะวันออกเฉียงเหนือ	80,000	แสวง	รวยสูงเนิน
22. การตอบสนองของพันธุ์ถั่วเขียวต่อสภาวะขาดน้ำ	80,000	สดุดี	วรรณพัฒน์
23. ระยะเวลาวิกฤตในการแข่งขันของข้าวฟ่างหวานและวัชพืชที่ปลูกภายใต้สภาพอาศัยน้ำฝนในภาคตะวันออกเฉียงเหนือ	90,000	จรูญ	พรหมชุม
24. เทคโนโลยีชีวภาพในการพัฒนาคุณภาพน้ำเชื้อแช่แข็งของโค-กระบือ	90,000	ไชยณรงค์	นาวานุเคราะห์
25. เทคโนโลยีการตรวจสอบความสมารถในการต้านทานโรคเหี่ยวเขียวของมะเขือเทศพันธุ์ต้านทานจากแหล่งต่าง ๆ ทั่วโลก ภายใต้สภาพภาคตะวันออกเฉียงหนือ	80,000	สราวุฒิ	บุศรากุล

ชื่อโครงการ	งบประมาณ	ผู้วิจัย	
26. สรีรวิทยาการปรับตัวของเป็ดเทศในสภาพพื้นที่ดินเค็ม II ค่าโลหิตวิทยาและค่าทางชีวเคมีของโลหิต	80,000	เทอดศักดิ์	คำเหม็ง
27. การศึกษาอิทธิพลจุลินทรีย์กลุ่มเลคโตบาซิลัสต่อคุณภาพของหญ้าหมัก	80,000	สัมโภชน์	แก้วระหัน
28. ผลของการใช้แหล่งอาหารหยาบเสริมด้วยถั่วอัดเม็ดบางชนิดต่ออัตราการเจริญเติบโตในสัตวเคี้ยวเอื้อง	80,000	ยงยศ	ไทรงาม
29. เทคโนโลยีการปลูกไม้ผลเคี้ยวมันในพื้นที่สูงของภาคตะวันออกเฉียงเหนือ	90,000	สมยศ	บุญญสมภพ
30. ศึกษาแนวทางการใช้เครื่องตัดหญ้า ชัตตาเลี่ยนกับรถไถนาเดินตาม	80,000	บรรจบ	ชาทอง

คณะเทคนิคการแพทย์ จำนวน 1 โครงการ

31. ผลของการอบไอร้อนและการออกกำลังกายต่อการตอบสนองของหัวใจและหลอดเลือด	80,000	พรรณี	จิตกตัญญู

คณะแพทยศาสตร์ จำนวน 4 โครงการ

32. แบบแผนของแอลคาไลน์ฟอสฟาเตสไอโซไซม์ในซีรัมป่วยมะเร็งท่อน้ำดี	90,000	โสพิศ	วงศ์คำ
33. การศึกษาแยกชนิดของแอนติเจนชนิดสารขับถ่ายคัดหลั่งของหนอนพยาธิใบไม้ตับ Fasciola gigantica โดยวิธี SDS-PAGE และ Immunoblotting เพื่อใช้วินิจฉัยทางภูมิคุ้มกันน้ำเหลืองต่อโรคพยาธิใบไม้ตับ ในคน	90,000	วันชัย	มาลีวงษ์
34. การศึกษาประสิทธิผลของน้ำสกัดใบฝรั่งและเปลือกผลแก่ทับทิมตากแห้งในการรักษาอาการท้องร่วง	40,000	วันชัย	ไอรารัตน์
35. การรับรู้และการดูแลตนเองของผู้ป่วยโรคหอบหืด	80,000	วัชรา	บุญสวัสดิ์

คณะเภสัชศาสตร์ จำนวน 1 โครงการ

36. การศึกษาวิธีการเตรียมยาออกฤทธิ์เนิ่นลักษณะแกรนูลทรงกลมโดยใช้เครื่องพ่นเคลือบและเตรียมแกรนูลโดยใช้ลมพ่น	90,000	สุดารัตน์	เอี่ยมตระการ

ชื่อโครงการ	งบประมาณ	ผู้วิจัย
คณะมนุษยศาสตร์และสังคมศาสตร์ จำนวน 3 โครงการ		
37. ผลกระทบจากการขยายตัวของเมืองที่มีต่อชุมชนรอบนอก	80,000	พรอัมรินทร์ พรหมเกิด
38. วิวัฒนาการและผลกระทบของเทคโนโลยีการเกษตรจากสมัยสุโขทัยถึงรัชสมัยพระบาทสมเด็จพระจุลจอมเกล้าเจ้าอยู่หัว	50,000	สุวิทย์ ธีรศาศวัต
39. แบบการเฉลิมพระนามในการสถาปนา "พระอิสริยศักดิ์ทรงกลม"	40,000	จักรกฤษณ์ ดวงพัตรา
คณะวิทยาศาสตร์ จำนวน 8 โครงการ		
40. การศึกษาเปรียบเทียบตัวแบบทดสอบ X^2-test และ G^2-test สำหรับการทดสอบความสัมพันธ์ระหว่างตัวแปรเชิงคุณภาพ	40,000	อโนทัย ตรีวานิช
41. การคัดเลือกสายพันธุ์ยีสต์จากแหล่งธรรมชาติสำหรับการหมักแอลกอฮอล์	80,000	ประสาท โพธิ์นิ่มแดง
42. การศึกษาผลของสารรักษาสภาพต่อน้ำยางข้นที่ผลิตโดยวิธีการทำให้เกิดครีม	80,000	พัฒนา เห็นแสงหงษ์
43. ผลกระทบของการปัดเศษของข้อมูลที่มีต่อระดับนัยสำคัญของสถิติทดสอบปกติบางตัว	40,000	สุพรรณี อึ้งปัญสัตวงศ์
44. ความหลากหลายทางชีวภาพของพืชสกุล Dioscorea บนเกาะคอนสวรรค์ ทะเลสาบน้ำจืดหนองหาน จังหวัดสกลนคร	90,000	นเรศร์ มุลาลี
45. การต่อเป็นวงแบบโรบินสันของไซโคลเฮกเซน-1,3-ไดโอน	40,000	วิวัฒน์ หาญวจนวงศ์
46. การสังเคราะห์สารประกอบเชิงซ้อน $[Cu(II)(bipyam)_2(O_2CCH_2CH_3)]X$, X = Cl, Br, I, $[No_3]$,$[O_2CCH_2CH_3]$, $[BF_4]$ และ $[PF_6]$ โครงสร้างผลึกของ $[Cu(II)(bipyam)_2(O_2CCH_2CH_3)][NO_3]$	90,000	สุจิตรา ยังมี
47. ศึกษาผลกระทบที่มีต่อการวิเคราะห์เหล็กโดยวิธีอะตอมมิคแอบซอบชัน	90,000	ทิพย์วัลย์ คำเหม็ง

ชื่อโครงการ	งบประมาณ	ผู้วิจัย
คณะสาธารณสุขศาสตร์ จำนวน 1 โครงการ		
48. ปัจจัยที่มีผลต่อความพึงพอใจการใช้บริการประกันสังคมของประชาชน จังหวัดขอนแก่น	60,000	จารุวรรณ นิพพานนท์
คณะสัตวแพทยศาสตร์ จำนวน 5 โครงการ		
49. ผลของโคโลสตรุมวัยต่อ RNA ของเยื่อบุผิวลำไส้เล็กของลูกสุกร	80,000	เจษฎา จิวากานนท์
50. การสำรวจปริมาณของสารอะฟลาท็อกซินในอาหารสุกรเขตจังหวัดขอนแก่น	80,000	พงษ์ธร สุวรรณธาดา
51. การศึกษาความเป็นไปได้ในการดำเนินการตลาดนัดไก่พื้นเมืองในท้องที่จังหวัดเลย	28,800	พิเชฏฐ์ เหลืองทองคำ
52. การผลิตไก่ลูกผสมพื้นเมืองจากแม่พันธุ์ไก่ไข่	40,200	วสันต์ จันทรสนิท
53. ศึกษาปัญหาพื้นฐานการเลี้ยงสัตว์ปีกในหมู่บ้าน	35,000	ชัยพร สร้อยคำ
คณะสถาปัตยกรรมศาสตร์ จำนวน 4 โครงการ		
54. รูปแบบ และองค์ประกอบแผงบังแดดของอาคารพาณิชย์ กรณีศึกษา : จังหวัดขอนแก่น	70,000	ประพันธ์พงศ์ จงปติยัตต์
55. ศึกษาเปรียบเทียบส่วนประดับของอาคารพาณิชย์ในแถบจังหวัดหนองคาย,นครพนม,มุกดาหาร,และ อุบลราชธานี	80,000	วิโรฒ ศรีสุโร
56. ศึกษาองค์ประกอบโครงสร้างและวัสดุบ้านพักอาศัยกึ่งอาคารพาณิชย์ : กรณีศึกษาจังหวัดหนองคาย,นครพนม, สกลนคร และมุกดาหาร	80,000	ธรรมวัฒน์ อินทจักร
57. หอแจกในภาคอีสาน	80,000	ธาดา สุทธิธรรม

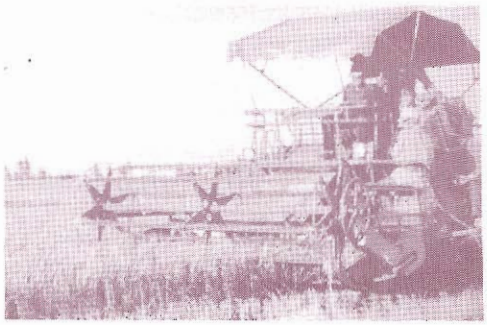

2. โครงการวิจัยประยุกต์ที่ได้รับการสนับสนุน งบประมาณแผ่นดินประเภทเงินอุดหนุนทั่วไป จำนวน 92 โครงการ ดังนี้

ชื่อโครงการ	งบประมาณ	ผู้วิจัย
คณะเกษตรศาสตร์ จำนวน 24 โครงการ		
1. บทบาทและความรู้ด้านการผลิตโคนมของสตรีเกษตรในจังหวัดขอนแก่น	80,000	ประภัสสร เดชะประเสริฐวิทยา
2. การประเมินความสามารถในการไว้ตออ้อยเพื่อการคัดเลือกสายพันธุ์อ้อยสำหรับภาคตะวันออกเฉียงเหนือ	120,000	จิรวัฒน์ สนิทชน
3. การใช้สารสกัดจากสะเดาในการป้องกันกำจัดศัตรูพริกเพื่อลดการใช้สารฆ่าแมลงเคมีสังเคราะห์	90,000	สุภาณี พิมพ์สมาน
4. การพัฒนาเทคนิค Nucleic acid hybridization เพื่อตรวจหาเชื้อ peanut stripe Potyvrus สาเหตุโรคใบด่างขีดถั่วลิสง	110,000	เพชรรัตน์ ศิริวงศ์
5. การใช้เศษเหลือจากโรงงานน้ำตาลเป็นแหล่งของปุ๋ยฟอสฟอรัสเพื่อปลูกถั่วเหลือง	120,000	พงศ์ศิริ พชรปรีชา
6. การปรับปรุงพันธุ์พริกขี้หนูหอมเพื่อการบริโภคสด	110,000	สุชีลา เดชะวงศ์เสถียร
7. การพัฒนาเทคนิคการใช้ค่าคะแนนความสมบูรณ์ของร่างกายเพื่อประเมินความสมบูรณ์พันธุ์และองค์ประกอบของน้ำนมโค	100,000	วิโรจน์ ภัทรจินดา
8. ประสิทธิภาพของแมลงเบียนในการควบคุมแมลงวันผลไม้	100,000	นุชรีย์ ศิริ
9. การปรับปรุงธัญญพืช และพืชตระกูลถั่วบางชนิดที่มีศักยภาพเพื่อการค้าและอุตสาหกรรมในสภาพแห้งแล้งของภาคตะวันออกเฉียงเหนือ	120,000	สนั่น จอกลอย
10. การจำแนกสายพันธุ์เชื้อ Pyricularia Oryzae สาเหตุโรคไหม้ของข้าวโดยวิธีวิเคราะห์ไดโซไซม์	90,000	อัศนี ปราจีนบูรวรรณ์
11. ความต้องการฟอสฟอรัส และเชื้อไรโซเบียมของโสนขน : วัชพืชตระกูลถั่วที่มีศักยภาพเพื่อใช้เป็นปุ๋ยพืชสด	90,000	จักรกฤษณ์ หอมจันทน์
12. การเพาะพันธุ์และการอนุบาลปลาตะโกก	100,000	ประภาส โฉลกพันธ์รัตน์
13. การปรับปรุงพันธุ์ข้าวโพดหวานเพื่อการอุตสาหกรรม	120,000	กมล เลิศรัตน์
14. ผลตกค้างของหินฟอสเฟตที่มีต่อผลผลิตและคุณภาพเมล็ดพันธุ์ถั่วเหลืองในเขตชลประทานจังหวัดขอนแก่น	100,000	นวลจันทร์ วิไลพล

ชื่อโครงการ	งบประมาณ	ผู้วิจัย	
15. การปรับใช้ขยะเพื่อผลิตมวลชีวภาพแมลงวันลายแหล่งโปรตีนเสริมอาหารสัตว์	110,000	อุดมพร	แพ่งนคร
16. การปรับปรุงพันธุ์ถั่วเหลืองสำหรับภาคตะวันออกเฉียงเหนือ	120,000	สนิท	ลวดทอง
17. การใช้เทคโนโลยีชีวภาพเพื่อเร่งผลิตตัวอ่อนจากโคนมที่ทนต่อสภาพร้อนชื้น	110,000	สุจินต์	สิมารักษ
18. การศึกษาอิทธิพลของปูนและโบรอนต่อผลผลิตและคุณภาพผลผลิตของมะละกอ	110,000	สุรศักดิ์	เสรีพงศ์
19. การเพิ่มประสิทธิภาพการผลิตมันสำปะหลังโดยการปลูกถั่วลิสงแซม	110,000	อนันต์	พระธานี
20. การศึกษาผลของอายุของหญ้าที่มีต่อการทำหญ้าหมัก	80,000	สุรเดช	พลเสน
21. อิทธิพลของระดับความเค็มต่อการเจริญเติบโตของไม้ผลบางชนิดที่สามารถขึ้นได้ในภาคตะวันออกเฉียงเหนือ เพื่อการเพิ่มพูนรายได้ของเกษตรกรลดการแพร่กระจายดินเค็ม และการอนุรักษ์ดินและน้ำ	120,000	สันติภาพ	ปัญจพรรค์
22. การใช้ภาพถ่ายดาวเทียมและระบบสารสนเทศภูมิศาสตร์เพื่อแบ่งเขตพื้นที่ปลูกข้าว	110,000	เกรียงศักดิ์	จันโททัย
23. การศึกษาการใช้วัสดุผลพลอยได้ในท้องถิ่นเป็นอาหารโปรตีนในอาหารสุกรของเกษตรกรรายย่อย	90,000	สาโรช	ค้าเจริญ
24. เทคโนโลยีการผลิตดอกหน้าวัว และการใช้วัสดุชนิดต่าง ๆ เป็นเครื่องปลูกในสภาพป่าและสวนผลไม้	100,000	สำรวจ	พลเรียง

คณะวิศวกรรมศาสตร์ จำนวน 4 โครงการ

25. การเรียนรู้ด้านการสื่อสารข้อมูลด้วยคอมพิวเตอร์	80,000	วิเชียร	เปรมชัยสวัสดิ์
26. การเรียนรู้เครือข่ายคอมพิวเตอร์ด้วยคอมพิวเตอร์	80,000	นุชรี	เปรมชัยสวัสดิ์
27. สถานีตรวจวัดสภาพอากาศด้วยไมโครคอมพิวเตอร์	100,000	วาธิส	ลีลาภัทร
28. การใช้คอมพิวเตอร์ช่วยวางแผนและหาเส้นทางในการเดินทางในประเทศไทย	100,000	กิตติ์	เธียรธโนปจัย

คณะศึกษาศาสตร์ จำนวน 4 โครงการ

29. การพัฒนารูปแบบและแนวทางการสอนที่มุ่งพัฒนาผลสัมฤทธิ์ทางการเรียนนักเรียนชั้นประถมศึกษากลุ่มวิชาสร้างเสริมประสบการณ์ชีวิตที่เน้นการใช้กิจกรรมในแหล่งชุมชน	55,000	ลัดดา	ศิลาน้อย

ชื่อโครงการ	งบประมาณ	ผู้วิจัย
30. วิเคราะห์ภูมิปัญญาชาวบ้านอีสานจากวรรณกรรมของคำพูน บุญทวี	45,000	อาภรณ์ ชาญชัยสกุลวัตร์
31. คติธรรมในวรรณกรรมอีสาน	44,000	กอบพร อินทตั้ง
32. การศึกษาการอนุรักษ์และพัฒนาสิ่งแวดล้อม : กรณีศึกษาต้นทุนและผลตอบแทนจากการปลูกผักปลอดสารเคมี	66,000	มงคล ดอนขวา

คณะพยาบาลศาสตร์ จำนวน 4 โครงการ

33. การมีส่วนร่วมของชุมชนและการสนับสนุนทางสังคมในการป้องกันโรคเอดส์ในบ้านเสมา ตำบล หนองแปน อำเภอกมลาไสย จังหวัด กาฬสินธุ์	50,000	วรรณชนก จันทชุม
34. การพัฒนาความสามารถในการดูแลตนเองและการมีส่วนร่วมของผู้สูงอายุในชุมชนชนบทจังหวัดขอนแก่น	100,000	สมจิต แดนสีแก้ว
35. ปัจจัยคัดสรรและความสามารถในการดูแลตนเองในผู้ติดเชื้อเอดส์	46,700	สุวรรณา บุญยะลีพรรณ
36. โปรแกรมพัฒนาสมรรถนะด้านการพยาบาลสุขภาพจิตและจิตเวชสำหรับพยาบาลวิชาชีพ	80,000	ภัณฑิลา ตันติวัฒนาเสถียร

คณะวิทยาศาสตร์ จำนวน 4 โครงการ

37. การศึกษาสูตรโครงสร้างของสารเคมีที่มีฤทธิ์ในการยับยั้งเชื้อสาเหตุไข้มาลาเรียจากรากก้นครก	120,000	สมเดช กนกเมธากุล
38. การผลิตกรดมะนาวด้วยสายพันธุ์ของราที่ได้จากการหลอมรวมโปรโตพลาส	120,000	สมศักดิ์ สรั่งบิน
39. การหาระยะทางที่สั้นที่สุดระหว่างอำเภอและจังหวัดในภาคตะวันออกเฉียงเหนือของประเทศไทย	100,000	เที่ยง ภูมิสะอาด
40. การศึกษา Accorbic acid, และ Ergocalciferol ในผักพื้นเมืองอีสาน	100,000	รัตนา มหาชัย

คณะแพทยศาสตร์ จำนวน 6 โครงการ

41. ความหนาแน่นของกระดูกสันหลังระดับเอวและกระดูกต้นขาในสตรีปกติในภาคตะวันออกเฉียงเหนือ	110,000	วรลักษณ์ สมบูรณ์พร

ชื่อโครงการ	งบประมาณ	ผู้วิจัย
42. การศึกษาพิษต่อยีนของสมุนไพรเมื่อผ่านกระบวนการย่อย	120,000	วรรณภา เศรษฐีธรรม
43. การใช้ DNA hybridization และ EIA ตรวจหาเชื้อ Chlamydia trachomatis จากหลอดปัสสาวะผู้ป่วยชาย	74,700	จริยา ชมวารินทร์
44. การศึกษาความถี่ของยีนที่ควบคุมแอนติเจน HLA-A,B,C โดยเทคนิคทางชีวโมเลกุล	120,000	อมรรัตน์ ร่มพฤกษ์
45. เปรียบเทียบการใส่ท่อช่วยหายใจชนิด Laryngea mask และ endotracheal tube ของนักเรียนวิสัญญีพยาบาล	80,000	สมบูรณ์ เทียนทอง
46. การใช้ยาปฏิชีวนะเพื่อป้องกันภาวะมีไข้และการอักเสบติดเชื้อภายหลังการผ่าตัดมดลูกทางหน้าท้อง	100,000	โฉมพิลาส จงสมชัย

คณะมนุษยศาสตร์และสังคมศาสตร์ จำนวน 2 โครงการ

47. การพัฒนาระบบสารสนเทศเพื่อการบริหารจัดการของหน่วยงานระดับคณะในมหาวิทยาลัย	120,000	พีรสิทธิ์ คำนวณศิลป์
48. การหาและทดสอบแนวทางการพัฒนาประสิทธิภาพการทำงานของข้าราชการมหาวิทยาลัย	100,000	อุดมลักษณ์ บำรุงญาติ

คณะเทคนิคการแพทย์ จำนวน 5 โครงการ

49. การประดิษฐ์เครื่องย้อมสีสไลด์อัตโนมัติ	110,000	ชูชาติ อารีจิตรานุสรณ์
50. การตรวจระดับ Cardiac troponin T. ทางซีโรโลยีเพื่อตรวจหาภาวะเซลล์หัวใจขาดเลือด	110,000	สหวัฒน์ บรัศว์รักษ์
51. ความสัมพันธ์ระหว่างการขยายทรวงอกกับปริมาตรปอด อัตราการไหลของอากาศในการทดสอบสมรรถภาพปอดเบื้องต้น	110,000	อนุชา นิลประพันธ์
52. การผลิตและศึกษาคุณสมบัติโมโนโคลนอลแอนติบอดี ต่อสายเปปไตด์จากยีนเพอร์บี 11 ในกลุ่มยีนเมเยอร์ฮีสโตคอมแพทิบิลิทีคอมเพลกซ์	110,000	กาญจนา เลิศมีมงคลชัย
53. การตรวจหาค่าโคลิฟอร์มแบคทีเรียและ Escherichia cole ในน้ำบริโภค โดยวิธี Microtiter plate	110,000	พิพัฒน์ ศรีเบญจลักษณ์

ชื่อโครงการ	งบประมาณ	ผู้วิจัย	
คณะทันตแพทยศาสตร์ จำนวน 4 โครงการ			
54. การวิจัยเซรามิคที่ใช้ในทางทันตกรรม	110,000	นิวัตร	จันทร์เทวี
55. การวิจัยเพื่อค้นคว้าวิธีการใหม่ในการครอบฟันเด็ก	70,000	อาภา	จันทร์เทวี
56. การพัฒนาสื่อทันตสุขศึกษา : ทันตแพทย์ไฮเทค	110,000	วิไลพร	โง้วเชียง
57. ตะกั่วในฟันน้ำนมของกลุ่มเด็กไทย	70,000	จินดา	เลิศศิริวรกุล
คณะสาธารณสุขศาสตร์ จำนวน 3 โครงการ			
58. การศึกษาเปรียบเทียบพฤติกรรมการป้องกันอุบัติภัยในการจราจรของวัยรุ่นในและนอกระบบการศึกษา	80,000	จุฬาภรณ์	โสตะ
59. การศึกษาคุณภาพน้ำของบึงทุ่งสร้าง	100,000	อุไรวรรณ	อินทร์ม่วง
60. พฤติกรรมการบริโภคอาหารที่นำไปสู่ภาวะการเจ็บป่วยของประชาชนภาคตะวันออกเฉียงเหนือ	110,000	พิษณุ	อุตตมะเวทิน
คณะเภสัชศาสตร์ จำนวน 4 โครงการ			
61. การวิเคราะห์หาชนิดและปริมาณแอลกอฮอล์ในยาธาตุน้ำแดง และยาขับลมโดยวิธีแกสโครมาโตรกราฟฟี่ร่วมกับแมสสเปคโตรเมตทรี	110,000	จินดา	หวังบุญสกุล
62. ประสิทธิภาพของสารละลายโซเดียมไฮโปคลอไรด์ในสภาวะใช้งาน	110,000	อรุณศรี	ปรีเปรม
63. การวิเคราะห์ปริมาณตะกั่วในอาหาร โดยวิธีอะตอมมิกแอบซอฟชันสเปคโทรเมต	80,000	วิรัช	เรืองศรีตระกูล
64. การเฝ้าระวังการปนเปื้อนของสารพิษ Dioxin ในแหล่งน้ำโดยตรวจวัดการทำงานที่เพิ่มขึ้นของเอนไซม์ไซโตโครมพี 4510 A ในปลาน้ำจืด : ศึกษาเปรียบเทียบระหว่างปลาจากกลุ่มแม่น้ำพองและแหล่งน้ำใกล้เคียง	120,000	วงศ์วิวัฒน์	ทัศนียกุล

ชื่อโครงการ	งบประมาณ	ผู้วิจัย
คณะเทคโนโลยี จำนวน 11 โครงการ		
65. ผลของวิธีการทำแห้งต่อปริมาณองค์ประกอบต่าง ๆ ในสาหร่ายเกลียวทอง	110,000	ลักขณา ชนะวงศ์
66. คุณสมบัติทางฟิสิกส์เคมีของข้าวเจ้าและข้าวเหนียวจากแหล่งปลูกที่สำคัญในภาคตะวันออกเฉียงเหนือ	110,000	วิลัศนา โพธิ์ศรี
67. คุณลักษณะคุณภาพของไส้กรอกแฟรงค์เฟอร์เตอร์ที่มีส่วนของโปรตีนจากเมล็ดผักโขมเป็นองค์ประกอบ	110,000	ธนกร โรจนกร
68. การผลิตผลิตภัณฑ์หมูยอโคเลสเตอรอลต่ำ	110,000	สมจินตนา สุมิตสวรรค์
69. การศึกษาคุณภาพของแป้งจากข้าวสาลีที่ปลูกในประเทศไทยเพื่อใช้ในการผลิตขนมปัง	110,000	จันทนี อุริยะพงศ์สรรค์
70. การศึกษาคุณสมบัติของแป้งมันสำปะหลังจากมันสำปะหลังพันธุ์ต่างชนิด	110,000	วรนุช ศรีเจษฎารักข์
71. การศึกษาระบาดวิทยาของเชื้อ Burknolderia pseudomallei โดยอาศัยเทคนิค Restriction Fragment Length Polymorphism (RFLP)	110,000	รศนา วงศ์รัตนชีวิน
72. ผลของการเก็บรักษาเนื้อปลานิลบดที่ยังไม่ผ่านขั้นตอนการล้างหน้าโดยการแช่แข็งต่อคุณภาพของซูริมิ	110,000	สุวรรณ วิรัชกุล
73. การสำรวจทรัพยากรยุคควอเตอร์นารี เพื่อการใช้ที่ดินและการพัฒนาภาคตะวันออกเฉียงเหนือ	110,000	มนตรี บุญเสนอ
74. โลหะหนักในน้ำบาดาลเนื่องจากการปนเปื้อนจากกองขยะเมืองขอนแก่น	110,000	ฉลอง บัวผัน
75. การวิเคราะห์เซฟาเลคซิน อย่างต่อเนื่องโดยใช้เซลล์ตรึงเพนิซิลินเอซิเลสในเครื่องชีวปฏิกรณ์แบบฟลูอิไดเซชั่น	110,000	สันห์ พณิชยกุล
คณะสัตวแพทยศาสตร์ จำนวน 2 โครงการ		
76. ประสิทธิภาพของบทบาทสัตวแพทย์สาธารณสุขกับการเปลี่ยนแปลงความรู้ ทัศนคติ พฤติกรรมและการสนับสนุนในการป้องกันควบคุมโรคพิษสุนัขบ้าของชุมชนชนบทในเขตจังหวัดขอนแก่น	100,000	นริศร นางาม
77. ประสิทธิภาพของวัคซีนป้องกันโรคหลอดลมอักเสบติดต่อสเตรนต่าง ๆ ที่มีผลต่อการฉีดไวรัสหลอดลมอักเสบติดต่อชนิดที่ทำให้เกิดรอยโรคที่ไต	80,000	กัลยา วรวงศ์

ชื่อโครงการ	งบประมาณ	ผู้วิจัย	
คณะสถาปัตยกรรมศาสตร์ จำนวน 2 โครงการ			
79. การศึกษาวัสดุพื้นถิ่นที่ใช้ในงานจักรสานและทอผ้าเพื่อประยุกต์ใช้ในงานมัณฑนศิลป์ร่วมสมัย (จังหวัดขอนแก่น มหาสารคาม ร้อยเอ็ด กาฬสินธุ์ ยโสธร)	80,000	สุรกานต์	รวยสูงเนิน
80. การออกแบบและเทคโนโลยีการผลิต เครื่องปั้นดินเผาไฟแรงสูง : กรณีศึกษาจังหวัดหนองคาย นครพนม อุบลราชธานี นครราชสีมา	80,000	ธนสิทธิ์	จันทะรี
คณะวิทยาการจัดการ จำนวน 3 โครงการ			
81. การให้บริการของโรงแรมต่อผู้ใช้บริการ : ศึกษาเปรียบเทียบของโรงแรมในประเทศไทย (หนองคาย)และในสาธารณรัฐประชาธิปไตยประชาชนลาว (เวียงจันทน์)	100,000	เพ็ญศรี	เจริญวานิช
82. ผลกระทบของภาษีมูลค่าเพิ่มที่มีต่อผู้ประกอบการค้าและผู้บริโภคในจังหวัดขอนแก่น	70,000	อนงค์นุช	เทียนทอง
83. กลยุทธ์ในการเพิ่มจำนวนสตรีในองค์การบริหารส่วนตำบล :กรณีศึกษา 4 แห่ง ภาคตะวันออกเฉียงเหนือ	80,000	มันทนา	สามารถ
คณะสำนักวิทยบริการ จำนวน 2 โครงการ			
84. การสร้างระบบคอมพิวเตอร์ช่วยสอนการใช้ห้องสมุด	100,000	ส่งศรี	ดีศรีแก้ว
85. การใช้เทคโนโลยีสารนิเทศเพื่อการผลิตผลงานวิชาการของนักวิจัย มหาวิทยาลัยขอนแก่น	50,000	เดชา	นันทพิชัย
สถาบันวิจัยและพัฒนา จำนวน 4 โครงการ			
86. บทบาทของเงินทุนหมุนเวียนในการพัฒนาองค์กรชุมชน ศึกษากรณี : องค์กรของรัฐและเอกชนที่ดำเนินงานกองทุนหมุนเวียนในภาคอีสาน	100,000	สุนีย์	กวิศราศัย
87. การใช้แรงงานเด็กในสถานประกอบการจังหวัดขอนแก่น กรณีศึกษา :ในเขตอำเภอเมืองจังหวัดขอนแก่น	100,000	วรนันท์	บุนนาค

ชื่อโครงการ	งบประมาณ	ผู้วิจัย	
88. การศึกษาความหลากหลายทางชีวภาพในภาคตะวันออกเฉียงเหนือ	100,000	วิเชียร	เกิดสุข
89. การศึกษาและรวบรวมพืชพรรณเพื่อใช้ในไร่นาผสมผสาน	50,000	ดิรก	สาระวดี

บัณฑิตวิทยาลัย จำนวน 2 โครงการ

90. การรับรู้เกี่ยวกับโรคเอดส์และบทบาทของคู่สมรสต่อสามี/ภรรยาที่ติดเชื้อ	80,000	มณฑิรา	เขียวยิ่ง
91. ความต้องการเทคโนโลยีการเกษตรเพื่อเพิ่มผลผลิตอย่างมีประสิทธิภาพของเกษตรกรในภาคตะวันออกเฉียงเหนือ	90,000	วิรัชฎ	คงคะจันทร์

ศูนย์การศึกษาต่อเนื่อง จำนวน 1 โครงการ

92. แนวทางการพัฒนาองค์การให้บริการฝึกอบรมในภาคตะวันออกเฉียงเหนือ ตามแผนพัฒนาเศรษฐกิจและสังคมแห่งชาติฉบับที่ 8 (2540 -2544)	100,000	วีระพงศ์	แสนจันทร์

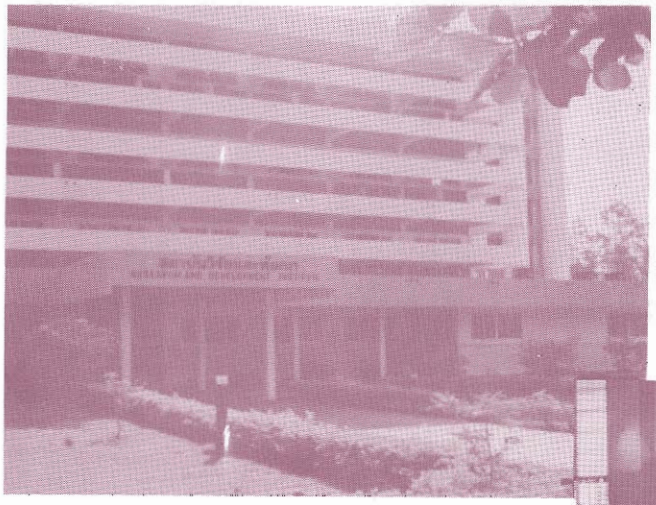

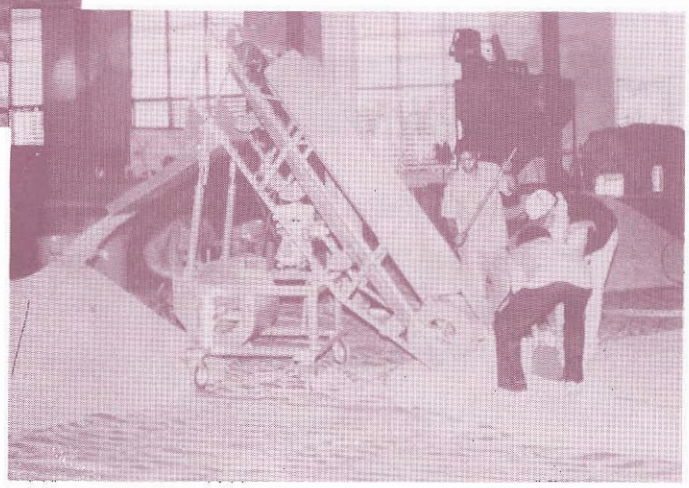

3. โครงการวิจัยที่ได้รับการสนับสนุนงบประมาณจากหน่วยงานต่าง ๆ ภายในประเทศ จำนวน 94 โครงการ ดังนี้

ชื่อโครงการ	ผู้วิจัย	แหล่งทุน/งบประมาณ
คณะเกษตรศาสตร์ จำนวน 28 โครงการ		
1. การศึกษาความหลากหลายทางสัตววิทยาในเขตอุทยานแห่งชาติภูพาน	ทัศนีย์ แจ่มจรรยา	โครงการพัฒนาองค์ความรู้และศึกษานโยบายการจัดการทรัพยากรชีวภาพในประเทศไทย / 2,187,700 บาท
2. การขยายพันธุ์ถั่วเหลือง มข. 35: การศึกษาแมลงศัตรูถั่ว	มโนชัย กีรติกสิกร	กองทุนถั่วเหลือง / 231,000 บาท
3. การศึกษาข้อมูลสารสนเทศภูมิศาสตร์ จังหวัด ด้านทรัพยากรธรรมชาติส่งแวดล้อม จังหวัดสกลนคร	ชรัตน์ มงคลสวัสดิ์	กรมส่งเสริมคุณภาพสิ่งแวดล้อม / 1,000,000 บาท
4. การศึกษาและพัฒนาระบบสารสนเทศภูมิศาสตร์ เพื่อวางแผนสุขาภิบาลสิ่งแวดล้อม เรื่องดินเค็ม และการจัดหาน้ำสะอาด	ชรัตน์ มงคลสวัสดิ์	สำนักงานคณะกรรมการพัฒนาเศรษฐกิจและสังคมแห่งชาติ / 80,000 บาท
5. การขยายพันธุ์ถั่วเหลือง มข. 35 : การศึกษาดิน - ปุ๋ย - เขตเกษตรกรรม	นวลจันทร์ วิไลพล	กองทุนถั่วเหลือง / 410,000 บาท
6. การปรับปรุงผลผลิตอ้อยโดยใช้เทคนิคนิวเคลียร์	แสวง รวยสูงเนิน	ทบวงการพลังงานปรมาณูระหว่างประเทศ / 3,137,420 บาท
7. การศึกษาการปรับตัวของพันธ์อ้อยแต่ละท้องถิ่น	ประสิทธิ์ ใจศิล	สำนักงานคณะกรรมการอ้อยและน้ำตาลทราบ / 1,411,000 บาท
8. การพัฒนาพันธุ์ถั่วเหลืองอายุสั้น	สนิท ลวดทอง	สำนักงานกองทุนสนับสนุนการวิจัย / 1,512,736 บาท
9. โครงการพัฒนาพันธุ์ถั่วเหลือง	สนิท ลวดทอง	สมาคมผู้ผลิตน้ำมันถั่วเหลืองและรำข้าว / 7,351,080 บาท
10. การเพิ่มประสิทธิภาพการผลิตมันสำปะหลัง โดยการปลูกถั่วลิสงแซม	อนันต์ พลธานี	สำนักงานกองทุนสนับสนุนการวิจัย / 8,894,026 บาท
11. การศึกษาความเป็นไปได้ในการปลูกโอลีฟ ในภาคตะวันออกเฉียงเหนือ	สัมฤทธิ์ เฟื่องจันทร์	282,000 บาท

ชื่อโครงการ	ผู้วิจัย	แหล่งทุน/งบประมาณ
12. บทบาทของการอบดินด้วยพลังงานแสงอาทิตย์ต่อการเปลี่ยนแปลงของจุลินทรีย์ และสาเหตุโรคพืชในดิน	นิวัฒ เสนาะเมือง	สำนักงานกองทุนสนับสนุนการวิจัย / 2,275,819 บาท
13. การจัดการโรคใบขาวอ้อย	พรทิพย์ วงศ์แก้ว	สำนักงานกองทุนสนับสนุนการวิจัย / 6,642,886 บาท
14. งานติดตามการเปลี่ยนแปลงผลกระทบสิ่งแวดล้อมด้านเศรษฐกิจและสังคมโรงไฟฟ้าเขื่อนปากมูล	ศุภชัย ซื่อตรง	การไฟฟ้าฝ่ายผลิตแห่งประเทศไทย / 960,000 บาท
15. เจตคติของประชากรที่มีต่อโครงการไฟฟ้าพลังน้ำเขื่อนปากมูล	ศุภชัย ซื่อตรง	ธนาคารโลก / 375,000 บาท
16. การศึกษาความเหมาะสมและออกแบบเพื่อก่อสร้างท่าเทียบเรือนครพนม	ศุภชัย ซื่อตรง	กรมเจ้าท่า / 1,000,000 บาท
17. การประเมินนโยบายปรับโครงสร้างการเกษตรเพื่อสนับสนุนยุทธศาสตร์การพัฒนาเกษตรยั่งยืนในช่วงแผนพัฒนาฯ ฉบับที่ 8 ภาคตะวันออกเฉียงเหนือ	เปรม บุญเรือง	สำนักงานคณะกรรมการพัฒนาเศรษฐกิจและสังคมแห่งชาติ / 1,000,000 บาท
18. แนวทางการพัฒนาองค์การให้บริการฝึกอบรมภาคตะวันออกเฉียงเหนือ	วีระพงศ์ แสนจันทร์	100,000 บาท
19. Social and Spatial Dynamic Linked to Industrializion	วีระพงศ์ แสนจันทร์	มหาวิทยาลัยขอนแก่นและประเทศฝรั่งเศษ / 213,000 บาท
20. ความปลอดภัยของอาหารสัตว์ที่ผลิตจากถั่วลิสงในระบบที่ควบคุมการเกิดอะฟลาทอกซิน	เยาวมาลย์ ค้าเจริญ	สำนักงานมาตรฐานผลิตภัณฑ์อุตสาหกรรม / 1,598,400 บาท
21. การปรับปรุงประสิทธิภาพการให้อาหารโคนมในภาคตะวันออกเฉียงเหนือ	เมธา วรรณพัฒน์	องค์การอาหารและเกษตรแห่งสหประชาชาติ / 5,600,000 บาท
22. การประมาณผลผลิตอ้อยด้วยแบบจำลองคอมพิวเตอร์	สุวิทย์ เลาหศิริวงศ์	สำนักงานกองทุนสนับสนุนการวิจัย / 917,585 บาท
23. สมุดแผนที่จังหวัดนครราชสีมา	ชรัตน์ มงคลสวัสดิ์	สำนักงานคณะกรรมการวิจัยแห่งชาติ / 800,000 บาท
24. การวิจัยและพัฒนาพื้นที่ดินเสื่อมโทรมเพื่อการเกษตร : การปรับปรุงดินเค็มจัดโดยใช้ระบบโฟลเดอร์ จังหวัดขอนแก่น	บุปผา โตภาคงาน	สำนักงานคณะกรรมการวิจัยแห่งชาติ / 1,200,000 บาท
25. การศึกษาวิธีการเตรียมดินในภาคตะวันออกเฉียงเหนือที่มีผลต่อการเจริญเติบโตของพืช	เข็มชาติ รังสิมานน	สำนักงานคณะกรรมการวิจัยแห่งชาติ / 44,800 บาท

ชื่อโครงการ	ผู้วิจัย	แหล่งทุน/งบประมาณ
26. การรวบรวมการใช้ประโยชน์และการประเมินคุณค่าเบื้องต้นของไม้ผลพื้นบ้านในภาคตะวันออกเฉียงเหนือ	อำนวย คำตื้อ	สำนักงานคณะกรรมการวิจัยแห่งชาติ / 493,800 บาท
27. การพัฒนาเครื่องอบแห้งเมล็ดพันธุ์พืช	เสรีภาพ ศรีนุกูล	สำนักงานคณะกรรมการวิจัยแห่งชาติ / 70,000 บาท
28. การทดลองเบื้องต้นในการกำจัดโรคผลเน่าของแตงโมที่เกิดจากเชื้อแบคทีเรียด้วยวิธีการที่เหมาะสม	พยอม พินยพงศ์	สำนักงานคณะกรรมการวิจัยแห่งชาติ / 144,400 บาท

คณะวิศวกรรมศาสตร์ จำนวน 16 โครงการ

29. โครงการนำร่องจากการจัดการมูลสัตว์		ศูนย์จัดการสิ่งแวดล้อม / 300,000 บาท
30. การศึกษาแหล่งกำเนิดมลพิษหลักและการจัดการอุตสาหกรรมขนาดย่อม		ศูนย์จัดการสิ่งแวดล้อม / 1,000,000 บาท
31. การจัดการสิ่งแวดล้อมเพื่อฟื้นฟูแหล่งน้ำบริเวณลุ่มน้ำ ต้นน้ำ (ลำน้ำพรม ลำน้ำพอง ลำน้ำเชิญ และลำน้ำพะเนียง)		ศูนย์จัดการสิ่งแวดล้อม / 1,000,000 บาท
32. การศึกษามลภาวะอากาศในเขตเทศบาลนครขอนแก่น		ศูนย์จัดการสิ่งแวดล้อม / 1,000,000 บาท
33. การจัดตั้งเครือข่ายศูนย์วิจัยร่วมอุตสาหกรรมวิทยาลัยด้านการจัดการสิ่งแวดล้อมและวัตถุอันตราย		ศูนย์จัดการสิ่งแวดล้อม / 3,000,000 บาท
34. การศึกษาผลกระทบสิ่งแวดล้อมโครงการนิคมอุตสาหกรรมขนาดย่อม จ.ขอนแก่น	วันเพ็ญ วิโรจนกูฏ	สำนักงานคณะกรรมการวิจัยแห่งชาติ / 397,000 บาท
35. การศึกษาผลกระทบสิ่งแวดล้อมโรงพยาบาลอุดรธานี	วันเพ็ญ วิโรจนกูฏ	สำนักงานคณะกรรมการวิจัยแห่งชาติ / 350,000 บาท
36. การจัดทำตัวแบบการจัดระบบการจราจรและการขนส่งเมืองภูมิภาคระยะที่ 3 จ.อุดรธานี		สำนักงานคณะกรรมการวิจัยแห่งชาติ / 2,500,000 บาท
37. การจัดทำตัวแบบการจัดระบบการจราจรและการขนส่งเมืองภูมิภาคระยะที่ 3 จ.ร้อยเอ็ด	ประสิทธิ์ จึงสงวนพรสุข	สำนักงานคณะกรรมการวิจัยแห่งชาติ / 2,500,000 บาท
38. การผลิตก๊าซไฮโดรเจนจากเอซิลแอลกอฮอล์เพื่อใช้ในเซลเชื้อเพลิงโดยอาศัยปฏิกิริยารีฟอร์มมิ่ง		สำนักงานคณะกรรมการวิจัยแห่งชาติ / 500,000 บาท

ชื่อโครงการ	ผู้วิจัย	แหล่งทุน/งบประมาณ
39. การศึกษาความเป็นไปได้และศักยภาพในการใช้ก๊าซ H2 เป็นเชื้อเพลิงทดแทนในประเทศไทย		สำนักงานคณะกรรมการวิจัยแห่งชาติ / 100,000 บาท
40. การศึกษาการอบแห้งวัสดุชีวมวล		สำนักงานคณะกรรมการวิจัยแห่งชาติ / 4,000000 บาท
41. การศึกษาอิทธิพลของตัวส่งเสริมต่อคุณสมบัติของตัวเร่งปฏิกิริยา		สำนักงานคณะกรรมการวิจัยแห่งชาติ / 1,975,000 บาท
42. Optimization of Finned - tube heat exchangers	สมนึก ชูศิลป์	สำนักงานคณะกรรมการวิจัยแห่งชาติ / 60,000 บาท
43. การศึกษาศักยภาพการประหยัดพลังงานและกำหนดมาตรฐานในการทำน้ำอ้อยของอาคารโรงงาน	สมนึก ชูศิลป์	สำนักงานคณะกรรมการวิจัยแห่งชาติ / 180,000 บาท
44. เครื่องปลูกสับปะรด	เสรี วงศ์พิเชษฐ์	สำนักงานคณะกรรมการวิจัยแห่งชาติ / 800,000 บาท

คณะพยาบาลศาสตร์ จำนวน 5 โครงการ

45. การวิเคราะห์สถานการณ์ร้านยาในสถานการณ์เอดส์ : กรณีศึกษาภาคตะวันออกเฉียงเหนือ	พนิษฐา พานิชาชีวะกุล	องค์การพัฒนาเทคโนโลยีเพื่อการสาธารณสุข / 200,000 บาท
46. การสร้างการยอมรับผู้ป่วยเอดส์และผู้ติดเชื้อ HIV ในชุมชน โดยอาศัยการมีส่วนร่วมของชุมชน : กรณีศึกษาในจังหวัดขอนแก่น	ขนิษฐา นันทบุตร	สำนักงานคณะกรรมการวิจัยแห่งชาติ / 194,000 บาท
47. รูปแบบการให้การสนับสนุนแก่ผู้ดูแลเด็กในการดูแลเด็กที่ติดเชื้อ HIV	นิลาวรรณ ฉันทะปรีชา	สำนักงานคณะกรรมการวิจัยแห่งชาติ / 78,000 บาท
48. ทัศนคติบริการทางการแพทย์ ความเชื่ออำนาจภายใน - ภายนอก ด้านสุขภาพและพฤติกรรมทางเพศที่เสี่ยงต่อการติดเชื้อ HIV ของนักศึกษาอาชีวศึกษาในจังหวัดขอนแก่น	สุทธิลักษณ์ ตั้งกุลบริบูรณ์	สำนักงานคณะกรรมการวิจัยแห่งชาติ / 90,000 บาท
49. การพัฒนารูปแบบการให้ความรู้อย่างมีระบบต่อความรู้ การรับรู้ และพฤติกรรมการปฏิบัติตนเพื่อป้องกันโรคเอดส์ของกรรมกร รถรับจ้างในเขตจังหวัดขอนแก่น	เกษราวัลณ์ นิลารางกูล	สำนักงานคณะกรรมการวิจัยแห่งชาติ / 437,750 บาท

ชื่อโครงการ	ผู้วิจัย	แหล่งทุน/งบประมาณ
คณะศึกษาศาสตร์ จำนวน 6 โครงการ		
50. การวิเคราะห์ลักษณะที่แสดงความคิดสร้างสรรค์ทางวิทยาศาสตร์ในหนังสืออ่านประกอบแนววิทยาศาสตร์สำหรับเด็ก	ธีรชัย เนตรถนอมศักดิ์	เงินรายได้ / 39,000 บาท
51. การติดตามและประเมินผลการปฏิบัติงานศึกษาศาสตร์มหาบัณฑิตสาขาวิชาเทคโนโลยีการศึกษา บัณฑิตวิทยาลัย มหาวิทยาลัยขอนแก่นที่สำเร็จการศึกษาระหว่างปีการศึกษา 2525 - 2539	ณัฐศักดิ์ ธีระกุล	เงินรายได้ / 45,000 บาท
52. การประเมินหลักสูตรศึกษาศาสตร์มหาบัณฑิต สาขาหลักสูตรและการสอน มหาวิทยาลัยขอนแก่น พุทธศักราช 2534	ดลชัย ศรีสำราญ	เงินรายได้ / 42,000 บาท
53. การศึกษาความสัมพันธ์ระหว่างผลทดสอบของฮาร์วาร์ดสเต็ป เทสท์ ที่ใช้ความสูงของม้านั่งระดับเดียวและความสูงของม้านั่งหลายระดับกับ ออสตรานิคเทสน์	ลิขิต อมาตยคง	เงินรายได้ / 42,000 บาท
54. ความคิดเห็นและความคาดหวังของผู้ปกครองที่มีต่อนักเรียนโรงเรียนสาธิต มหาวิทยาลัยขอนแก่น	เครือวัลย์ ปะทะยศ	เงินรายได้ / 22,000 บาท
55. สภาพปัญหาและแนวทางการพัฒนาการศึกษาขั้นพื้นฐานในภาคตะวันออกเฉียงเหนือ	สัมพันธ์ พันธุพฤกษ์	เงินรายได้ / 200,000 บาท
คณะวิทยาศาสตร์ จำนวน 6 โครงการ		
56. การติดตามผลบัณฑิต คณะวิทยาศาสตร์ รุ่นที่ 18 - 20 มหาวิทยาลัยขอนแก่น	วิชุดา ไชยสิวามงคล	เงินรายได้ / 30,000 บาท
57. การศึกษาพฤติกรรมที่มีผลต่อการเรียนของนักศึกษาคณะวิทยาศาสตร์ มหาวิทยาลัยขอนแก่น	อโนทัย ตรีวานิช	เงินรายได้ / 30,000 บาท
58. การพัฒนาเลเซอร์เพื่อเข้าสู่อุตสาหกรรม	พิพัฒน์ โชคสุวัฒนสกุล	ศูนย์เทคโนอิเล็คทรอนิกส์และคอมพิวเตอร์แห่งชาติ (NECTEC) / 3,988,000 บาท

ชื่อโครงการ	ผู้วิจัย	แหล่งทุน/งบประมาณ
59. ความหลากหลายของแพลงก์ตอนน้ำจืดในประเทศไทย	ละออศรี เสนาะเมือง	โครงการพัฒนาองค์ความรู้และศึกษานโยบายการจัดการทรัพยากรชีวภาพในประเทศไทย / 500,000 บาท
60. การโคลนและการหาลำดับเบสของยีนที่ควบคุม	สมศักดิ์ สรังบิน	สำนักงานกองทุนสนับสนุนการวิจัยการสังเคราะห์เอนไซม์ ฝ่ายสนับสนุนการวิจัยเชิงวิชาการ / 400,000 บาท
61. การสำรวจสถิติการท่องเที่ยวภายในประเทศ ปี 2540 ภาคตะวันออกเฉียงเหนือ	ชรินทร์ คูคู่สมุทร	กองสถิติและวิจัยการท่องเที่ยวแห่งประเทศไทย/1,200,000 บาท
คณะเทคนิคการแพทย์ จำนวน 5 โครงการ		
62. การจำแนกสายพันธุ์ของเชื้อ Burkholdderia pseudomallei โดยวิธี RAPD	ชาญวิทย์ ลีลายุวัฒน์	สำนักงานคณะกรรมการวิจัยแห่งชาติ / 981,810 บาท
63. การศึกษาเพื่อหาปัจจัยเสี่ยงต่อการเกิดโรคเมลิออยด์ โดสิส และโรคเมลิออยด์ โดสิสที่รุนแรง	ชาญวิทย์ ลีลายุวัฒน์	สำนักงานคณะกรรมการวิจัยแห่งชาติ / 4,230,000 บาท
64. การพัฒนาชุดตรวจสอบสำเร็จรูปของโรคติดเชื้อราโดยอาศัยเทคนิคทางอณูชีววิทยา	จุฬารัตน์ ปริยชาติกุล	สำนักงานคณะกรรมการวิจัยแห่งชาติ / 600,000 บาท
65. การศึกษาเพื่อพัฒนาน้ำยาสำเร็จรูปเพื่อการตรวจกรอง ฮีโมโกลบิน อย่างง่ายและรวดเร็ว	สุพรรณ ฟู่เจริญ	สำนักงานคณะกรรมการวิจัยแห่งชาติ / 705,168 บาท
66. การศึกษาบีตาโกลบินยีนแฮนโพลไทป์ และอีเด็นเอ โพลิมอร์ฟิล์ม ของโมโตรคอนเดรีย ในชนกลุ่มน้อยของประเทศไทย		สำนักงานคณะกรรมการวิจัยแห่งชาติ / 270,000 บาท
คณะสาธารณสุขศาสตร์ จำนวน 2 โครงการ		
67. ความพร้อมของเจ้าหน้าที่สาธารณสุขระดับตำบลในการรองรับผู้ป่วยโรคเอดส์ ภาคตะวันออกเฉียงเหนือ	จุฬาภรณ์ โสตะ	เงินรายได้ / 85,875 บาท
68. รูปแบบการเฝ้าระวังสุขาภิบาลอาหารในมหาวิทยาลัยขอนแก่น	พิษณุ อุตตมะเวทิน	เงินรายได้ / 99,810 บาท

ชื่อโครงการ	ผู้วิจัย	แหล่งทุน/งบประมาณ
คณะเภสัชศาสตร์ จำนวน 6 โครงการ		
69. การเปรียบเทียบการปลดปล่อยตัวยาจากพื้นโดยใช้เครื่องมือที่แตกต่างกัน	นรินทร์ จันทร์ศรี	เงินรายได้ / 50,000 บาท
70. การศึกษาอนุกรมวิธานของพืชสมุนไพรในสกุลข่า	ตรีเพชร กาญจนภูมิ	เงินรายได้ / 50,000 บาท
71. การวิเคราะห์ปริมาณฟลูออไรด์ในน้ำดื่มบรรจุขวด	นภวรรณ อังกิตต์ตระกูล	ฝ่ายวิจัย มข. / 50,000 บาท
72. การศึกษาผลงานเภสัชวิทยาของสมุนไพรโคกกระออม	นางสาววัชรี คุณกิตติ	กองทุน 3% มข. / 120,000 บาท
73. การเพาะเลี้ยงเนื้อเยื่อเจตมูลเพลิงแดง	สุรางค์ อิงค์ประเสริฐ	สำนักงานพัฒฯาวิทยาศาสตร์และเทคโนโลยีแห่งชาติ / 200,000 บาท
74. ความคาดหวังและความคิดเห็นของบุคลากรต่อการบริหารโรงเรียนสาธิตมหาวิทยาลัยขอนแก่น	บุญคงศิลป์ วานมนตรี	เงินรายได้ มข. / 50,000 บาท
คณะสัตวแพทยศาสตร์ จำนวน 4 โครงการ		
75. การเผยแพร่เทคโนโลยีการผลิตไก่พื้นเมืองและลูกผสม	เชิดชัย รัตนเศรษฐกุล	สำนักงานกองทุนสนับสนุนการวิจัย / 2,156,328 บาท
76. ความชุกของการพบเชื้อ B. plendo mallei ในดิน จากภาคตะวันออกเฉียงเหนือของประเทศไทย	นริศร นางาม	สำนักงานกองทุนสนับสนุนการวิจัย / 497,400 บาท
77. ประสิทธิผลของสัตวแพทย์สาธารณสุข ต่อการเปลี่ยนแปลงความรู้ ทัศนคติ พฤติกรรม และการสนับสนุนในการป้องกันควบคุมโรคพิษสุนัขบ้าในชุมชนชนบท จ.ขอนแก่น	นริศร นางาม	สำนักงานคณะกรรมการรวิจัยแห่งชาติ / 100,000 บาท
78. ประสิทธิภาพและจลนศาสตร์การขับยาออกทางน้ำนมของยาสอดเข้าเต้านม ampicilin และ cloxacillin ในโคนมเต้านมอักเสบ	ชัยสิทธิ์ มาศเกษม	สำนักงานคณะกรรมการวิจัยแห่งชาติ / 95,200 บาท

ชื่อโครงการ	ผู้วิจัย	แหล่งทุน/งบประมาณ
สำนักวิทยบริการ จำนวน 2 โครงการ		
79. ข้อมูลทุติยภูมิสำหรับโมดุลฐานข้อมูล CPME	บุญเลิศ มรกต	องค์การนานาชาติเพื่อร่วมกันพัฒนา จังหวัดขอนแก่น / 129,000 บาท
80. ฐานข้อมูลบรรณานุกรมด้านสตรีศึกษา	สุพัตรา ภู่ธนานุสรณ์ และคณะ	สำนักงานคณะกรรมการส่งเสริมและประสานงานสตรีแห่งชาติ สำนักนายกรัฐมนตรี / 500,000 บาท
สถาบันวิจัยและพัฒนา จำนวน 11 โครงการ		
81. การศึกษาการจ้างแรงงานสตรีนอกระบบในภาคอุตสาหกรรม ภาคตะวันออกเฉียงเหนือ	วิยุทธิ จำรัสพันธุ์	กระทรวงแรงงานและสวัสดิการสังคม / 391,000 บาท
82. การศึกษาวิจัยความต้องการกระบวนการและผลกระทบของการจ้างแรงงานเด็กในเมืองหลักของภาคตะวันออกเฉียงเหนือ (เฉพาะภาคอุตสาหกรรมและบริการ)	วิยุทธิ จำรัสพันธุ์	กระทรวงแรงงานและสวัสดิการสังคม / 357,000 บาท
83. การศึกษาและสำรวจการอนุรักษ์และคุ้มครองป่าวัฒนธรรมจังหวัดสุรินทร์	สินี ช่วงฉ่ำ	สำนักงานนโยบายและแผนสิ่งแวดล้อม กระทรวงวิทยาศาสตร์ และเทคโนโลยี / 1,000,000 บาท
84. การประเมินผลโครงการส่งเสริมเกษตรกรปลูกป่าในภาคตะวันออกเฉียงเหนือ	บัญชร แก้วส่อง	กรมป่าไม้ กระทรวงเกษตรและสหกรณ์ / 2,000,000 บาท
85. การติดตามและประเมินผลเชิงนโยบายโครงการพัฒนาตำบล ปี 2539	ปรีดา ประพฤติธรรม	
86. การศึกษารูปแบบและแนวทางการเสริมสร้างความเข้มแข็งองค์การบริหารส่วนตำบล	สัมพันธ์ เตระอธิก	สำนักงานคณะกรรมการพัฒนาการเศรษฐกิจและสังคมแห่งชาติ / 900,000 บาท
87. การวิจัยและพัฒนารูปแบบและแนวทางการพัฒนาความเข้มแข็งแก่ประชาคม ตำบล	สัมพันธ์ เตระอธิก	สำนักงานกองทุนสนับสนุนการวิจัย(สกว.) / 110,000 บาท

ชื่อโครงการ	ผู้วิจัย	แหล่งทุน/งบประมาณ
88. การรวบรวมข้อมูลบรรณานุกรรมด้านสตรีศึกษา	จรัญญา วงษ์พรหม	คณะกรรมการส่งเสริมและประสานงานสตรีแห่งชาติ (กสส.) สำนักงานปลัดสำนักนายกรัฐมนตรี / 35,000 บาท
89. การชักจูงสนับสนุนการพัฒนาอุตสาหกรรมชนบท จ.มุกดาหาร	สินี ช่วงฉ่ำ	กรมส่งเสริมอุตสาหกรรม กระทรวงอุตสาหกรรม / 400,000 บาท
90. การสร้างฐานข้อมูลสำหรับการสำรวจข้อมูลอุตสาหกรรมรับช่วงการผลิตในหมู่บ้านอีสาน	จริญญา วงษ์พรหม	สำนักงานคณะกรรมการวิจัยแห่งชาติ / 250,000 บาท
91. การศึกษาองค์กรชุมชนเขตเทศบาลนครขอนแก่น	ชนะจักร เย็นบำรุง	สำนักงานคณะกรรมการวิจัยแห่งชาติ / 237,200 บาท

ศูนย์คอมพิวเตอร์ จำนวน 3 โครงการ

92. การประเมินการใช้ที่ดินสำหรับนาข้าว	ชรัตน์ มงคลสวัสดิ์	สำนักนโยบายและแผนกระทรวงวิทยาศาสตร์เทคโนโลยีและสิ่งแวดล้อม
93. การติดตามการเปลี่ยนแปลงพื้นที่ เขตรักษาพันธุ์สัตว์ป่า ภูสีฐาน	ชรัตน์ มงคลสวัสดิ์	กรมป่าไม้ / 1,307,000 บาท
94. การประยุกต์ ERS เพื่อการศึกษาด้านสุขาภิบาลสิ่งแวดล้อม	ชรัตน์ มงคลสวัสดิ์	กรมอนามัย กระทรวงสาธารณสุข / 300,000 บาท

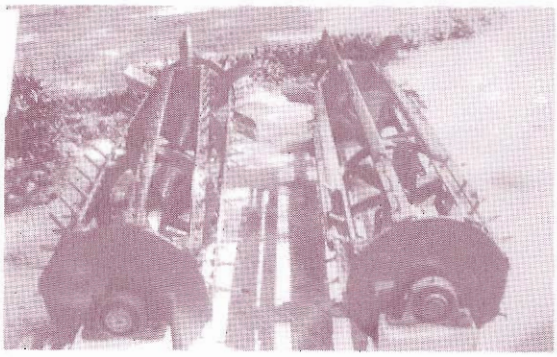

4. โครงการวิจัยที่ได้รับการสนับสนุนงบประมาณจากหน่วยงานต่าง ๆ จากต่างประเทศ จำนวน 10 โครงการ

ชื่อโครงการ	ผู้วิจัย	แหล่งทุน/งบประมาณ
คณะเกษตรศาสตร์ จำนวน 2 โครงการ		
1. การจัดการทางชีวภาพเพื่อผลิตภาพและถาวรภาพของระบบการปลูกพืชในดินกรดเขตร้อน	บรรยง ทุมแสน	ประชาคมยุโรป/ 3,000,000 บาท
2. การวิจัยผลตกค้างการตรึงไนโตรเจนของพืชตระกูลถั่ว	วิริยะ ลิมปินันท์	ประชาคมโลก / 3,000,000 บาท
คณะพยาบาลศาสตร์ จำนวน 3 โครงการ		
3. Ethnogrophy of RTLS : khon Kaen Province	ศิริพร จิรวัฒนกุล	Population Council และ Ford Foundation / 200,000 บาท
4. Urban Primary Health Care Development of the Model	วีณา อิศรางกูร ณ อยุธยา	USAID 160,000 บาท
5. แนวทางในการป้องกันการติดเชื้อเอดส์ในสตรีเยาวชน	สร้อย อนุสรณ์ธีรกุล	องค์การอนามัยโลก / 620,000 บาท
สถาบันวิจัยและพัฒนา จำนวน 5 โครงการ		
6. โครงการพัฒนาชลประทาน (NEWMASIP) ระยะที่ 5	สินี ช่วงฉ่ำ	The North - East Water Management and Irrigation System Improvement Project (NEWMASIP) / 1,320,000 บาท
7. การวิจัยสถานการณ์แรงงานเด็กจังหวัดขอนแก่น	มณีมัย ทองอยู่	International Programme on the Elimination of Child Labour, International Labour Organization (IPEC / ILO) และกลุ่มเพื่อนเด็ก จ.ขอนแก่น / 190,000 บาท

ชื่อโครงการ	ผู้วิจัย	แหล่งทุน/งบประมาณ
8. Human Resources Development a Base for Industrial Decentralization in the Northeastern Region	ปรีดา ประพฤติชอบ	Japan International Cooperation Agency (JICA) / 423,450 บาท
9. การวิเคราะห์พื้นที่ปฏิรูปที่ดินเพื่อเกษตรกรรม ป่าหนองบัว - โนนหมี อ.เมือง จ.มหาสารคาม	ดิรก สาระวดี	German Development Service (GDS) 70,000 บาท
10. Project for Improving The Quality of Life of Disadvantaged Eamilies	ดิรก สาระวดี	UNICEF / 2,000,000 บาท

ข. โครงการวิจัยที่ดำเนินการแล้วเสร็จในปีงบประมาณ 2540

จำนวน 168 โครงการ

ชื่อโครงการ	งบประมาณ	ผู้วิจัย	
คณะเกษตรศาสตร์ จำนวน 47 โครงการ			
1. ความต้องการธาตุอาหารและการเจริญเติบโตของหอมแบ่งในดินตะกอนแม่น้ำและดินทรายของภาคตะวันออกเฉียงเหนือ	5,000	ปัทมา	วิทยากร
2. ศึกษาการดำเนินงานกลุ่มเกษตรกรในภาคตะวันออกเฉียงเหนือ	54,600	ประยูร	อุดมเสียง
3. การศึกษาทัศนคติของเกษตรกรที่มีต่องานจัดรูปที่ดิน ในจังหวัดขอนแก่น	12,970	ประยูร	อุดมเสียง
4. ศักยภาพการใช้เชื้อราเขียว Metarhirium Amisopliac Metch ในการป้องกันกำจัดปลวกใต้ดิน	12,350	ยุพา	หาญบุญทรง
5. การศึกษาชนิดและปริมาณแมลงศัตรูสำคัญของมะม่วงหิมพานต์และศัตรูธรรมชาติในภาคตะวันออกเฉียงเหนือ และแนวทางป้องกันกำจัดแมลงศัตรู	21,790	ทรงยศ	พิสิษฐ์กุล
6. การจำลองแบบผลกระทบและการทำลายของหนอนกอข้าวต่อการเจริญเติบโตและผลผลิตของข้าว	80,120	มโนชัย	กีรติกสิกร
7. การศึกษาระบบการผลิตไก่งวงในภาคตะวันออกเฉียงเหนือ	24,800	เทอดศักดิ์	คำเหม็ง

ชื่อโครงการ	งบประมาณ	ผู้วิจัย	
8. การศึกษาเฉพาะเจาะจงของปฏิกิริยาของสารพิษจากเชื้อ Altermaria astemata ต่อมะเขือเทศ สายพันธุ์ต่าง ๆ	27,700	พรทิพย์	วงศ์แก้ว
9. การศึกษาสมรรถภาพของโคพื้นเมืองในสภาพการเลี้ยงแบบปล่อยแปลงหญ้า	16,900	มนต์ชัย	ดวงจินดา
10. วิทยาการหลังเก็บเกี่ยวของข้าวโพดฝักอ่อนในภาคตะวันออกเฉียงเหนือ	20,800	กมล	เลิศรัตน์
11. การประกอบสูตรอาหารสำหรับโคนม ศึกษาระดับโปรตีนที่ไม่ย่อยสลายในรูเมนต่อผลผลิตน้ำนม	27,700	นิโรจน์	ศรสูงเนิน
12. เทคนิคการเพาะเลี้ยงเนื้อเยื่อและการเพาะเลี้ยงคัพภะในงา	27,700	ประสิทธิ์	ใจศิล
13. การศึกษาการป้องกันการเคลื่อนที่ของเกลือขึ้นสู่ผิวดินในบริเวณดินเค็ม	27,700	บุปผา	โตภาคงาม
14. การศึกษาปัจจัยที่มีผลต่อการลดต้นทุนในการผลิตเชื้อจุลินทรีย์ที่ใช้กำจัดแมลงศัตรูพืช	165,000	ศิวิลัย	สิริมังครารัตน์
16. การจำลองแบบอิทธิพลของแสงและน้ำต่อการเจริญเติบโตของถั่วเหลือง	86,000	นิมิตร	วรสูต
17. การจำลองแบบผลกระทบของการทำลายของหนอนกอข้าวต่อการเจริญเติบโตและผลผลิตของข้าว	49,000	มโนชัย	กีรติกสิกร
18. การปรับปรุงผลผลิตทางการเกษตรโดยทางเทคโนโลยีชีวภาพ	550,000	ประสิทธิ์	ใจศิล
19. การปรับปรุงถั่วเหลืองสำหรับภาคตะวันออกเฉียงเหนือ	310,000	วิริยะ	ลิมปินันทน์
20. เกษตรธรรมชาติ : การศึกษาอัตราถั่วเหลืองและวิธีการปลูกข้าวที่เหมาะสมต่อการเจริญเติบโตของข้าวและต่อความอุดมสมบูรณ์ของดิน	85,000	มงคล	ต๊ะอุ่น
21. การปรับปรุงพืชไร่อื่นสำหรับภาคตะวันออกเฉียงเหนือ	185,000	บรรยง	ทุ่มแสน
22. การศึกษาการทำให้เกิดโรคของไส้เดือนฝอย Steinemema Carpocapsac {Weiser} ในปลวกงาน Odontotermes Feac {Wasmann}	104,000	วิโรจน์	ขลิบสุวรรณ
23. การวินิจฉัยโรคแบคทีเรียเพื่อการป้องกันกำจัด	120,000	พิศาล	ศิริธง
24. การจัดการระบบการปลูกพืชอนุรักษ์ดิน สลับกับพืชไร่	87,000	นวลจันทร์	วิไลพล
25. การศึกษารูปแบบการเกษตรแบบผสมผสาน : การเลี้ยงไก่ไข่ร่วมกับการเลี้ยงปลา	83,000	บัญญัติ	เหล่าไพบูลย์
26. การลดการทำลายของไส้เดือนฝอย โดยใช้หินฟอสเฟต	60,000	พงศ์ศิริ	พชรปรีชา
27. การศึกษาการดูดซับแร่ธาตุอาหารและความต้องการธาตุอาหารของหญ้าแฝก	69,000	มงคล	ต๊ะอุ่น

ชื่อโครงการ	งบประมาณ	ผู้วิจัย
28. การปรับปรุงพันธุ์งา โดยวิธีการเพาะเลี้ยงคัพภะ	87,000	ประสิทธิ์ ใจศิล
29. การเปลี่ยนแปลงทางสรีระวิทยาบางประการของโคนมพันธุ์แท้ โฮลสไตน์ฟรีเชียน ในระยะก่อนคลอด หลังคลอด ที่เลี้ยงในเขตภาคตะวันออกเฉียงเหนือ	100,000	ไชยณรงค์ นาวานุเคราะห์
30. ความสามารถในการทำให้เกิดโรคในพืชต่างชนิดกันและการเปรียบเทียบความแตกต่างใน Isolate ของเชื้อ Selerotium Rolfsii Sacc โดยวิธี Electrophoresis	97,000	วีระศักดิ์ ศักดิ์ศิริรัตน์
31. การศึกษาฤทธิ์ของสารสกัดจากพืชสมุนไพรบางชนิด ในการยับยั้งการเจริญเติบโตของเชื้อแบคทีเรียและเชื้อรา สาเหตุของโรคพืชที่สำคัญ	100,000	พรทิพย์ วงศ์แก้ว
32. การใช้เทคนิคทางเซรุ่มวิทยาในการตรวจสอบเชื้อ Xanthomonas Campestris pv. Vesicatoria จากเมล็ดมะเขือเทศ	50,000	พิศาล ศิริธร
33. อัตราปุ๋ยฟอสฟอรัส และโปรแตสเซียมที่มีต่อผลผลิตและคุณภาพของเมล็ดพันธุ์ถั่วเหลือง	90,000	นวลจันทร์ วิไลพล
34. ผลของอาหารคุณภาพสูง (HQFB) ต่ออัตราการเพิ่มน้ำหนักในโคพื้นเมือง	100,000	เวชสิทธิ์ โทบุราณ
35. การศึกษาวิจัยการทำหญ้าหมักในภาคตะวันออกเฉียงเหนือ	100,000	ยงยศ ไทรงาม
36. การพัฒนาวิธีวิเคราะห์ไวตามินในอาหารสัตว์	50,000	อรุณีพงศ์ ศรีสถาพร
37. การใช้สารเคมีเพื่อป้องกันกำจัดศัตรูพืชของเกษตรกรในการปลูกพืชหลังฤดูเก็บเกี่ยว	60,000	วิรัชฏ์ คงคะจันทร์
38. สรีรวิทยาการปรับตัวของเป็ดเทศในสภาพดินเค็ม	80,000	เทอดศักดิ์ คำเหม็ง
39. เทคโนโลยีชีวภาพในการเพิ่มอัตราการเจริญเติบโตคุณภาพเนื้อ และประสิทธิภาพในการสืบพันธุ์ของโคเนื้อในเขตร้อนชื้น	80,000	ไชยณรงค์ นาวานุเคราะห์
40. การเลี้ยงเป็ดและเป็ดเทศเพื่อพัฒนาพื้นที่ว่างเปล่าให้ใช้ประโยชน์ในการทำฟาร์ม	35,000	เทอดศักดิ์ คำเหม็ง
41. การศึกษาเบื้องต้นเกี่ยวกับการทำผลิตภัณฑ์จากเนื้อสุกรในจังหวัดนครราชสีมาและขอนแก่น	36,000	สุทธิพงศ์ อุริยะพงศ์สวรรค
42. Human Resources Development a Base for industrial Decentralization in the Northeastern Region	423,450	ปรีดา ประพฤติชอบ
43. การวิจัยผลตกค้างการตรึงไนโตรเจนของพืชตระกูลถั่ว	3,000,000	วิริยะ ลิมปินันทน์

ชื่อโครงการ	งบประมาณ	ผู้วิจัย	
44. การจัดการทางชีวภาพเพื่อผลิตภาพและถาวรภาพ ของระบบการปลูกพืชในดินกรดเขตร้อน	3,000,000	บรรยง	ทุมแสน
45. งานติดตามการเปลี่ยนแปลงผลกระทบสิ่งแวดล้อม ด้านเศรษฐกิจและสังคม	960,000	ศุภชัย	ซื่อตรง
46. เจตคติของประชากรที่มีต่อโครงการไฟฟ้าพลังน้ำเขื่อนปากมูล	375,000	ศุภชัย	ซื่อตรง
47. Optimization of Finned - tube heat exchangers.	60,000		

คณะวิศวกรรมศาสตร์ จำนวน 17 โครงการ

48. โปรแกรมสำเร็จรูปสำหรับแปรผังงานเป็นโปรแกรมภาษาฟอร์แทน	23,600	ธนชาติ	นุ่มนนท์
49. กระบอกฉีดยาอัตโนมัติ	24,300	บุญยิ่ง	เจริญ
50. การทดสอบและประเมินผลเครื่องกะเทาะข้าวโพดสำหรับนวดทานตะวัน	74,000	สมโภชน์	สุดาจันทร
51. ระบบสวิสชิ่ง สำหรับเครื่องโทรสาร	100,000	วิเชียร	เปรมชัยสวัสดิ์
52. ระบบฐานข้อมูลหลายสื่อ	100,000	นุชรี	เปรมชัยสวัสดิ์
53. การเชื่อมโยงระบบเครื่องชั่งระบบคานขนาด 40 ตันไปยังเครื่องไมโครคอมพิวเตอร์	100,000	วาธิส	ลีลาภัทร
54. สถานีตรวจวัดสภาพอากาสด้วยไมโครคอมพิวเตอร์	100,000	วาธิส	ลีลาภัทร
55. การศึกษาศักยภาพการประหยัดพลังงานและกำหนดมาตรฐานในการทำน้ำร้อนของอาคารโรงงาน			
56. เครื่องปลูกสับปะรด			
57. การศึกษาผลกระทบสิ่งแวดล้อมโครงการนิคมสร้างอุตสาหกรรมขนาดย่อม จ.ขอนแก่น	397,000	วันเพ็ญ	วิโรจนกูฏ
58. การศึกษาผลกระทบสิ่งแวดล้อมโรงพยาบาล อุดรธานี	350,000	วันเพ็ญ	วิโรจนกูฏ
59. การศึกษาการผลิตก๊าซไฮโดรเจนจากเอซิลแอลกอฮอล์เพื่อใช้ในเซลเชื้อเพลิง โดยอาศัย ปฏิกิริยาฟอร์มมิ่ง	500,000		
60. การศึกษาความเป็นไปได้และศักยภาพในการใช้ก๊าซ H_2 เป็นเชื้อเพลิงทดแทนในประเทศไทย	100,000		
61. การศึกษาการอบแห้งวัสดุชีวมวล	4,000,000		
62. การศึกษาอิทธิพลของตัวส่งเสริมต่อคุณสมบัติของตัวเร่งปฏิกิริยา	1,975,000		

ชื่อโครงการ	งบประมาณ	ผู้วิจัย	
63. การศึกษาการจัดทำตัวแบบการจัดระบบการจราจรและการขนส่งเมืองภูมิภาคระยะที่ 3 จังหวัดอุดรธานี	2,500,000		
64. การศึกษาการจัดทำตัวแบบการจัดระบบการจราจรและการขนส่งเมืองภูมิภาคระยะที่ 3 จังหวัดร้อยเอ็ด	2,500,000		
คณะพยาบาลศาสตร์ จำนวน 5 โครงการ			
65. ประสิทธิผลของแรงสนับสนุนทางสังคมต่อความวิตกกังวลและความซึมเศร้าของมารดาที่มีบุตรป่วยด้วยโรคมะเร็งเม็ดเลือดขาว	20,900	จินตนา	ตั้งวรพงศ์ชัย
66. ความสัมพันธ์ระหว่างสุขภาพเด็ก 3 - 5 ปี กับบทบาทการเลี้ยงดูเด็กของครอบครัวในแหล่งชุมชนแออัด เขตเทศบาลเมือง จ.ขอนแก่น	30,900	วาริณี	ธนัฐธีรกุล
67. ลักษณะการมีประจำเดือนในสตรีวัยรุ่น ปัญหาและการดูแลตนเอง	36,800	สร้อย	อนุสรณ์ธีรกุล
68. ปัจจัยจัดสรรและความสามารถในการดูแลตนเองในผู้ติดเชื้อเอดส์	46,700	สุวรรณา	บุญยะลีพรรณ
69. ความคาดหวังและความเป็นจริงในการดูแลสุขภาพผู้สูงอายุจากครอบครัว	62,700	มณฑิรา	เขี่ยวยิ่ง
คณะศึกษาศาสตร์ จำนวน 5 โครงการ			
70. การศึกษาความคิดรวมยอดทางจริยธรรมของนักเรียนระดับมัธยมศึกษาตอนต้น ในภาคตะวันออกเฉียงเหนือ	23,761	สถาพร	ขันโต
71. การสำรวจพรรณไม้น้ำในเขต อ.เมือง จ. ขอนแก่นและศึกษาสัณฐานวิทยาของเรณู ของพรรณไม้น้ำ	14,000	รัชนี	ฉวีราช
72. การศึกษาเพื่อเสนอวิธีการจัดกิจกรรมการเรียนการสอนและแนวทางในการสร้างแบบเรียนหมวดวิชาเลือกเสรี วิชาวิทยาศาสตร์ ระดับมัธยมศึกษาตอนต้นใน จ. ขอนแก่น	19,000	กิ่งฟ้า	สินธุวงษ์
73. คุณลักษณะของผู้ให้การปรึกษาที่นักศึกษาปีที่ 1 ของมหาวิทยาลัยขอนแก่นต้องการปรึกษา	21,000	กาญจนา	ไชยพันธุ์
74. เปรียบเทียบผลการใช้แบบฝึกภาษาไทยที่เน้นวัฒนธรรมไทยกับการใช้แบบฝึกภาษาไทยที่เรียนตามแผนการสอนปกติของนักเรียนชั้นประถมศึกษาปีที่ 1	63,500	รัชนี	จรุงศิรวัฒน์

ชื่อโครงการ	งบประมาณ	ผู้วิจัย	
คณะวิทยาศาสตร์ จำนวน 20 โครงการ			
75. การวิเคราะห์หาปริมาณบอแรกซ์สารต้องห้ามในอาหารประเภทเนื้อสัตว์แปรรูปบางชนิดใน จ. ขอนแก่น และจังหวัดใกล้เคียง	20,600	ชุติมา	คูคู่สมุทร
76. การศึกษาการเตรียมตัวอย่างโดยใช้ตัวดูดซับเพื่อใช้ในการวิเคราะห์สารฆ่าแมลงบางตัวในตระกูลออริแกโน	19,000	ชุติมา	คูคู่สมุทร
77. การใช้ผลิตภัณฑ์ธรรมชาติในการลดปริมาณโลหะหนักในน้ำ	27,700	เฉลิม	เรืองวิริยะชัย
78. การวิเคราะห์หาปริมาณ Carotenoids ชนิดต่าง ๆ และคุณค่าทางอาหารของวิตามินเอในมะละกอสุกพันธุ์ต่าง ๆ	150,000	สมรรถชัย	สารถวัลย์แพศย์
79. การสังเคราะห์และวิเคราะห์โครงสร้างของสารประกอบเชิงซ้อนคอปเปอร์ (I) ไปโพริดัลลมีน / โพรพิออเนต	99,000	สุจิตรา	ยังมี
80. การศึกษากลไกเคมีของการเกิดพิษจากคาร์บอนเตตราคลอไรด์ ต่อเซลตับ	100,000	ประวิทย์	สุดแก้ว
81. การศึกษาตัวสถิติทดสอบ T - test สำหรับทดสอบค่าเฉลี่ยของสองประชากรปกติที่เป็นอิสระกัน	35,000	อโนทัย	ตรีวานิช
82. ศึกษาผลของแอนไอออนที่มีต่อการวิเคราะห์แคลเซียมและแมกนีเซียม	80,000	ทิพย์วัลย์	คำเหม็ง
83. จารัคทัพเนสของไดกราฟ D (n , r , d , m)	35,000	เที่ยง	ภูมิสะอาด
84. Rh ยีนส์ในไทยส่วย	60,000	นเรศร์	มุลาลี
85. ผลเฉลยของสมการ $x + uy^4 = z^2$ ในจำนวนเต็มเกาส์เมื่อ U เป็นจำนวนเฉพาะคู่	35,000	สมจิต	โชติชัยสถิตย์
86. การออกแบบและสร้างอุปกรณ์ที่ทำขึ้นเองของระบบโฟล์วอินเจ็คชั่นอะพาไลซีส เพื่อการพัฒนาเทคนิคใหม่ในการหาปริมาณของเหล็ก	100,000	เฉลิม	เรืองวิริยะชัย
87. การสำรวจสถิติการท่องเที่ยวภายในประเทศ ปี 2538 ภาคตะวันออกเฉียงเหนือ	1,000,000	ชรินทร์	คูคู่สมุทร
88. การสำรวจสถิติการท่องเที่ยวภายในประเทศ ปี 2539 ภาคตะวันออกเฉียงเหนือ	1,000,000	ชรินทร์	คูคู่สมุทร
89. การศึกษาพฤติกรรมที่มีผลต่อการเรียนของนักศึกษาคณะวิทยาศาสตร์ มหาวิทยาลัยขอนแก่น	30,000	อโนทัย	ตรีวานิช

ชื่อโครงการ	งบประมาณ	ผู้วิจัย	
90. การวิเคราะห์เชิงสถิติของเงินโอนของคนไทยที่ทำงานต่างประเทศ : ศึกษาเฉพาะจังหวัดในภาคตะวันออกเฉียงเหนือ	20,000	อำนวย	มณีศรีวงศ์กูล
91. การศึกษาเปรียบเทียบการสุ่มตัวอย่างแบบมีระบบ 3 วิธี : การสุ่มตัวอย่างแบบมีระบบชนิดวงกลม การสุ่มตัวอย่างแบบมีระบบชนิดใหม่และการสุ่มตัวอย่างแบบมีระบบชนิดสองเชิงเส้น	20,000	ชรินทร์	คูคู่สมุทร
92. ผลกระทบของการผลิตบัณฑิตเพิ่มต่อคณะวิทยาศาสตร์ด้านสถานที่และอัตรากำลัง	20,000	วชิราพร	ศรีพุทธางกูล
93. คาร์บอนไดออกไซด์เลเซอร์กำลังสูงแบบไหลเวียนตามแนวแกน	1,864,276	พิพัฒน์	โชคสุวัฒนสกุล
94. การประเมินสถานภาพเศรษฐกิจและสังคมของนักศึกษามหาวิทยาลัยขอนแก่น 2540	55,000	อโนทัย	ตรีวานิช

คณะแพทยศาสตร์ จำนวน 25 โครงการ

95. การตรวจหาแอนติเจนเม็ดเลือดแดงโดยวิธีโซลิตเพส	20,700	อรุณรัฐ	ร่มพฤกษ์
96. ผลของ 1 , 1 , 1 -trichloroethane ต่อพยาธิสรีรวิทยาของตับหนู	27,300	วีรพล	คู่คงวิริยะพันธุ์
97. การตรวจหาแอนติบอดีต่อเม็ดเลือดด้วยวิธีไมโครเพลท	27,700	อมรรัตน์	ร่มพฤกษ์
98. ปริมาณแคลเซียมออกซาเลตในพืชผักที่นิยมบริโภคกันในเขต จ.ขอนแก่น	27,700	พจน์	ศรีบุญลือ
99. การใช้ DNA hybridization และ EIA ตรวจหาเชื้อ Chlamydia Trachomatis จากหลอดปัสสาวะผู้ป่วยชาย	74,700	จริยา	ชมวารินทร์
100. การศึกษาผลของสารสกัดข่อยต่อเชื้อจุลินทรีย์ในช่องปาก	100,000	โสพิศ	วงศ์คำ
101. ค่าอ้างอิงของซีรั่มอิมมูโนโกลบูลิน (ไอจีเอ ไอจีลี และไอจีเอ็ม) ของประชากรในภาคตะวันออกเฉียงเหนือ	100,000	สุนทร	กัณหาสุระ
102. การศึกษาไกลโคคอน จูเกตบนผิวเซลล์อสุจิบนหนูเมาส์โดยใช้ Artocarpus lakoocha agglutinin (ALA)	49,000	ลิ่มทอง	พรหมดี
103. การตรวจหายีนที่ควบคุมแอนติเจน HLA - DR และ DQ ในคนไทยภาคตะวันออกเฉียงเหนือด้วยเทคนิค	100,000	อมรรัตน์	ร่มพฤกษ์
104. ความพึงพอใจของผู้ป่วยแผนกนรีเวช โรงพยาบาลศรีนครินทร์	8,500	ทัศนีย์	สันติพงศ์ศุภกร
105. ความพึงพอใจของสตรีตั้งครรภ์ที่มารับบริการฝากครรภ์ที่โรงพยาบาลศรีนครินทร์	8,500	จำรัส	วงศ์คำ

ชื่อโครงการ	งบประมาณ	ผู้วิจัย
106. ประสิทธิภาพของระบบติดตามผู้ป่วยที่มีความผิดปกติจากการตรวจมะเร็งปากมดลูกโดยวิธีเซลล์วิทยาของโรงพยาบาลศรีนครินทร์	16,300	สุวิทย์ จิตรภักดีบดินทร์
107. ผลการตรวจตับในผู้ป่วยที่ติดเชื้อ Dengue โรงพยาบาลศรีนครินทร์	91,190	ภรุณี พรรณพานิช
108. การเปลี่ยนแปลงของภาวะคุ้มกันและโลหิตวิทยาในโรค Strongyloidiasis ภายหลังการให้ยารักษาในเด็กนักเรียนประถมศึกษา	99,100	ลักษณา หลายทวีวัฒน์
109. การศึกษาความหนาแน่นของการกัดและอายุของยุง Culex quinquefasciatus , Say และยุง Aedus acgypti (Linnaeus) ใน อ.เมือง จ.ขอนแก่น	42,340	พวงเพชร อารีย์
110. ภาวะการขาดวิตามินบี 1 ในเด็กนักเรียนปกติและในเด็กที่ป่วยมากกว่า 2 สัปดาห์ ในโรงพยาบาลศรีนครินทร์ จ . ขอนแก่น	62,620	กอบกุล ลิมปิกิตติกุล
111. เปรียบเทียบอัตราการติดเชื้อในทางเดินปัสสาวะของผู้ป่วยมีรอยโรคที่ไขสันหลังจากการสวนปัสสาวะด้วยตนเองกับการสวนปัสสาวะโดยพยาบาลเพื่อฝึกการขับถ่าย	9,500	นลินทิพย์ ตำนานทอง
112. การใช้โอลิโกนิวคลีโอไทด์ตรวจสอบยีนส์ที่สร้างสารพิษเอ็นเทโรท๊อกซินชนิด A , B , C , D , E และ tsst - 1	99,900	จริยา ชมวารินทร์
113. การประเมินผลและติดตามผลของการใช้สมุนไพรบางชนิดในการรักษาโรคนิ่วไตในชนบท	65,600	พจน์ ศรีบุญลือ
114. การผลิตและจำแนกชนิดของโมโนโคลนอลแอนติบอดีต่อแอนติเจนจากสารขับถ่ายคัดหลังของพยาธิใบไม้ตับ Fasciola gigantica	93,096	วันชัย มาลีวงษ์
115. การศึกษาพฤติกรรมการดูแลตนเองของผู้ป่วยกระดูกสันหลังระดับคอหักและมีอัมพาตร่วมด้วย	11,900	กิ่งเพชร วาสิพิเชษฐ์
116. การศึกษาเปรียบเทียบผลของการสอนโดยใช้สื่อการสอนตามปกติในผู้ป่วยโรคต้อหิน	12,360	ศศิธร อินทยุง
117. การยอมรับของแพทย์และผู้ป่วยต่อรูปแบบการพัฒนาเป็นยาเม็ดขมิ้นชัน	48,000	ปิตพงษ์
118. เปรียบเทียบการใส่ท่อช่วยหายใจชนิด Laryngeal Mask และ endotracheal tube ของนักเรียนวิสัญญีพยาบาล	80,000	สมบูรณ์ เทียนทอง
119. Enterotoxin และ TSST ในเชื้อสแตฟฟิโลคอคคัสออเรียสที่ดื้อและไวต่อยาเมตซิซิลลินที่แยกได้จากผู้ป่วยและพาหะ	97,000	จริยา ชมวารินทร์

ชื่อโครงการ	งบประมาณ	ผู้วิจัย

คณะมนุษย์ศาสตร์และสังคมศาสตร์ จำนวน 5 โครงการ

120. การแก้ไขข้อบกพร่องทางการเขียนด้วยคอมพิวเตอร์	16,000	สุทธิรัตน์ รุจิเกียรติกำจร
121. การพัฒนากลวิธีการเรียนรู้ภาษาต่างประเทศ	30,000	อาภาภรณ์ จินดาประเสริฐ
122. การศึกษาการจ้างแรงงานสตรีนอกระบบในภาคอุตสาหกรรมภาคตะวันออกเฉียงเหนือ	391,000	วิยุทธ์ จำรัสพันธ์
123. การศึกษาวิจัยความต้องการกระบวนการและผลกระทบของการจ้างแรงงานเด็กในเมืองหลักภาคตะวันออกเฉียงเหนือ (เฉพาะภาคอุตสาหกรรมและบริการ)	357,000	วิยุทธ์ จำรัสพันธ์
124. การส่งเสริมและพัฒนาอุตสาหกรรมหมู่บ้านในเขตชนบทภาคตะวันออกเฉียงเหนือ	19,200	สุรนาท ขมะณะรงค์

คณะเทคนิคการแพทย์ จำนวน 13 โครงการ

125. การศึกษาแอนติบอดีต่อเกล็ดเลือดในสตรีตั้งครรภ์	27,700	ยุภา เอื้องวิจิตรอรุณ
126. การศึกษาการย้อมสีแฟลเจลลา โดยวิธีดูสด	23,400	อรุณวดี ชนะวงศ์
127. การศึกษาแอนติบอดีต่อเชื้อไวรัสโรคเอดส์ชนิดที่ 2 ในผู้บริจาคโลหิตและผู้ป่วยที่รับเลือดบ่อย	27,300	ยุพา เอื้อวิจิตรอรุณ
128. การศึกษาแอนติบอดีต่อไวรัสตับอักเสบ ซี ในผู้ป่วยบริจาคโลหิตและผู้ป่วยรับเลือดบ่อย จ.ขอนแก่น	19,000	ยุพา เอื้อวิจิตรอรุณ
129. การศึกษาแอนติบอดีต่อไวรัสตับอักเสบซี ในผู้บริจาคโลหิตและผู้ป่วยรับเลือดบ่อย จ.ขอนแก่น	19,000	ยุพา เอื้อวิจิตรอรุณ
130. การศึกษาระดับและชนิดของเอ็นไซม์ G - 6 - PD ในผู้ป่วยที่มารับการรักษาที่โรงพยาบาลศรีนครินทร์	15,000	กนกวรรณ แสนไชยสุริยา
131. ผลของใบพลูในการลดความข้นโลหิตของหนูขาว ที่ทำให้เกิดภาวะความดันโลหิตสูง	27,700	ยุพา คู่คงวิริยะพันธุ์
132. ศึกษาวิธีการเตรียม Blood Agar ขึ้นใช้เองโดยใช้วัตถุดิบภายในประเทศ	27,600	พิพัฒน์ ศรีเบญจลักษณ์
133. การศึกษาพื้นฐานโมเลกุลของยีนอัลฟาธาลัสซีเมียในภาคตะวันออกเฉียงเหนือ	100,000	สุพรรณ ฟู่เจริญ
134. การพัฒนาการผลิตน้ำยาสำหรับวินิจฉัยวัณโรคปอดทางภูมิคุ้มกันวิทยา	100,000	กาญจนา เลิศมีมงคลชัย
135. การตรวจหาแอนติเอชไอวีจากน้ำลายแทนเลือด	120,000	สหวัฒน์ บริศว์รักษ์

ชื่อโครงการ	งบประมาณ	ผู้วิจัย	
136. การหาค่าปกติของไลโปโปรตรีนในประชากร จ.ขอนแก่น และใกล้เคียง	10,800	นงนุช	เศรษฐเสถียร
137. การผลิตและศึกษาคุณสมบัติโมโนโคลนอลแอนติบอดีต่อสายเบปไตด์ จากยีนเพอร์บี 11 ในกลุ่มยีนส์ฮีสโตคอมแพทิฟิลิที่คอมแพลกซ์	110,000	กาญจนา	เลิศมีมงคลชัย

คณะสาธารณสุขศาสตร์ จำนวน 6 โครงการ

138. การศึกษาเปรียบเทียบระดับตะกั่วในเลือดของกลุ่มอาชีพต่าง ๆ ในเขตเทศบาลนครขอนแก่น	100,000	เลิศชัย	เจริญธัญรักษ์
139. บทบาทของชุมชนต่อการอนุรักษ์ทรัพยากรประมงในชุมชนชนบทอีสาน	100,000	วิทัศน์	จันทร์โพธิ์ศรี
140. ประเมินผลการดำเนินงานโครงการเสริมไอโอดีนในน้ำดื่มของโรงเรียน	99,900	เบญจา	มุกตพันธุ์
141. การศึกษาวิธีการดำเนินงานอนามัยโรงเรียนระดับประถมศึกษา สังกัดเทศบาลเมือง ในภาคตะวันออกเฉียงเหนือ	80,000	ปรีชา	กิจวัฒนชัย
142. อาสาสมัครสาธารณสุข ในทัศนะของเจ้าหน้าที่สาธารณสุขระดับอำเภอและตำบล	27,700	กิ่งแก้ว	เกษโกวิท
143. การปรับปรุงคุณภาพน้ำเสียจากที่พักอาศัยในระบบสระพักน้ำผันสภาพร่วมกับการใช้ผักตบชวา	19,000	วรางคณา	สังสิทธิ์สวัสดิ์

คณะเภสัชศาสตร์ จำนวน 10 โครงการ

144. ศึกษาการ inactive ยาในกลุ่ม aminoglycosides โดยยาในกลุ่ม penicillins และ cephalosporins	100,000	จินดา	หวังบุญสกุล
145. การวิเคราะห์ปริมาณตะกั่วในบุคคลที่ประกอบอาชีพเสี่ยงโดยวิธีอะตอมมิกแอบซอปชันสเปคโทรเมตรี	64,000	วิรัช	เรืองศรีตระกูล
146. การเพาะเลี้ยงเนื้อเยื่อดองดึง	100,000	วราภรณ์	ภูตะลุน
147. การศึกษา Bioequivalence ของยา Diltiazam ที่ผลิตในประเทศไทยเทียบกับ diltiazam ที่ผลิตโดยบริษัทต่างประเทศ	19,000	จินดา	หวังบุญสกุล

ชื่อโครงการ	งบประมาณ	ผู้วิจัย	
148. การประยุกต์การใช้พืชพื้นเมืองเป็นสารปรุงแต่งทางเภสัชกรรม	10,900	อรุณศรี	ปรีเปรม
149. การคัดเลือกยานอกบัญชีหลักแห่งชาติโรงพยาบาลชุมชน	19,000	สุพัตรา	ชาติบัญชาชัย
150. การศึกษาวิธีวิเคราะห์หาปริมาณของ Diltiazan จากของเหลวในร่างกายโดย HPLC	19,000	ธานี	เทศศิริ
151. การศึกษาผลทางเภสัชวิทยาของสมุนไพรโคกกะออม	120,000	วัชรี	คุณกิตติ
152. การวิเคราะห์ปริมาณโปรตีนในเครื่องปรุงแต่งประเภทซอส	33,000	วิรัช	เรืองศรีตระกูล
153. การสำรวจความต้องการของข้อมูลทางยาของโรงพยาบาลใน จ. ขอนแก่น	33,000	วรรณวิไล	ตั้งเสถียรภาพ

คณะเทคโนโลยี จำนวน 3 โครงการ

154. การศึกษาการหมักแอลกอฮอล์จากวัสดุเหลือใช้ทางการเกษตรโดยวิธีแบบ Batch และ Fed Batch	95,000	พัฒนา	เหล่าไพบูลย์
155. การแปรสภาพมันสำปะหลังเพื่อใช้อุตสาหกรรมอาหาร	100,000	วรนุช	ศรีเจษฎารักข์
156. ผลของวิธีการทำแห้งต่อปริมาณองค์ประกอบต่าง ๆ ในสาหร่ายเกลียวทอง	110,000	ลักขณา	เหล่าไพบูลย์

คณะสัตวแพทย์ศาสตร์ จำนวน 5 โครงการ

157. ผลของโบรไพโอติก บาซิลลัสโตโยอิ (Bacillus toyoi) ต่อการกระตุ้นการสร้างภูมิคุ้มกันโรคและการเร่งการเจริญเติบโตในไก่เนื้อ	100,000	เชิดชัย	รัตนเศรษฐากุล
158. ประสิทธิภาพและจลนศาสตร์การขับยาออกทางน้ำนมของยาสอดเข้าเต้านม Ampicillin และ Eloxacillin ในโคนมเต้านมอักเสบ	95,200	ชัยสิทธิ์	มาศเกษม
159. การตรวจหาเชื้อ Mycobacterium bovis และ M. tuberculosis ในน้ำนมโคดิบ และ Nasal swab จากโคโดยวิธี Convenfional Method	68,600	ฐิติมา	ไชยมา
160. การศึกษาปัญหาพื้นฐานการเลี้ยงโคเนื้อในหมู่บ้าน	50,000	พิเชฏฐ์	เหลืองทองคำ
161. การศึกษาระยะเวลาที่เหมาะสมในการถ่ายพยาธิสุกรที่เลี้ยงแบบชาวบ้าน	27,680	ประสาน	ตังควัฒนา

ชื่อโครงการ	งบประมาณ	ผู้วิจัย	
คณะสถาปัตยกรรมศาสตร์ จำนวน 1 โครงการ			
162. รูปแบบผลิตภัณฑ์เครื่องปั้นดินเผาไฟต่ำในภาคอีสานกรณีศึกษา จ.ขอนแก่น และ จ.มหาสารคาม	27,700	ธนสิทธิ์	จันทรี
บัณฑิตวิทยาลัย จำนวน 1 โครงการ			
163. การตรวจสอบคุณภาพทางจุลินทรีย์และสารปนเปื้อนในอาหารพร้อมบริโภคในเขตเทศบาลนครขอนแก่น	100,000	ธวัชชัย	เนียรวิฑูรย์
สถาบันวิจัยและพัฒนา จำนวน 4 โครงการ			
164. ศึกษารูปแบบและแนวทางการเสริมสร้างความเข้มแข็งขององค์การบริหารส่วนตำบล	900,000	สัมพันธ์	เตชะอธิก
165. การรวบรวมข้อมูลบรรณานุกรมด้านสตรีศึกษา (พ.ศ. 2537 - 2539)	35,000	จรัญญา	วงษ์พรหม
166. การวิเคราะห์พื้นที่ปฏิรูปที่ดินเพื่อการเกษตรกรรม ป่าหนองบัว - โนนหมี่ อ.เมือง จ.มหาสารคาม	70,000	ดิรก	เตชะอธิก
167. การวิจัยและพัฒนารูปแบบและแนวทางการพัฒนาความเข้มแข็งแก่ประชาคมตำบล	110,000	สัมพันธ์	เตชะอธิก
สำนักวิทยบริการ จำนวน 1 โครงการ			
168. ความสัมพันธ์ระหว่างงบประมาณที่ได้รับ กับจำนวนนักศึกษาในงานบริการห้องสมุดและเทคโนโลยีการศึกษา มหาวิทยาลัยขอนแก่น	37,200	จีรภา	สิมะจารึก

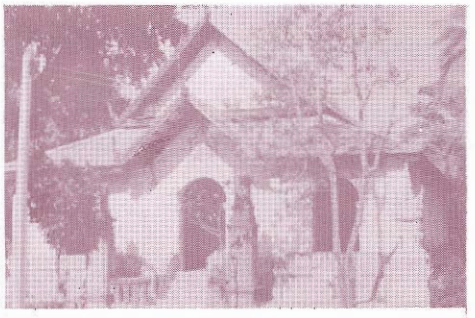

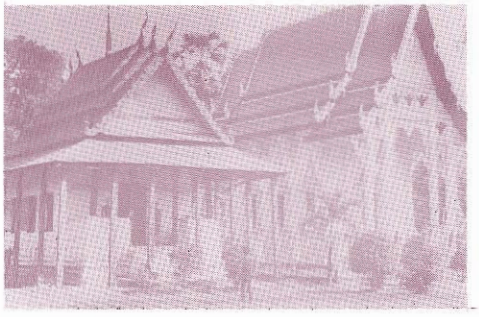

การบริการวิชาการแก่สังคม

การจัดอบรมและสัมมนา

การรับเชิญเป็นวิทยาการ

การจัดนิทรรศการทางวิชาการ

การจัดทำวารสาร/แผ่นพับทางวิชาการ

การให้บริการวิชาการแก่สังคมทางวิทยุ-โทรทัศน์

การให้บริการรักษาสัตว์

การให้บริการวิชาการแก่สังคมในลักษณะอื่น ๆ

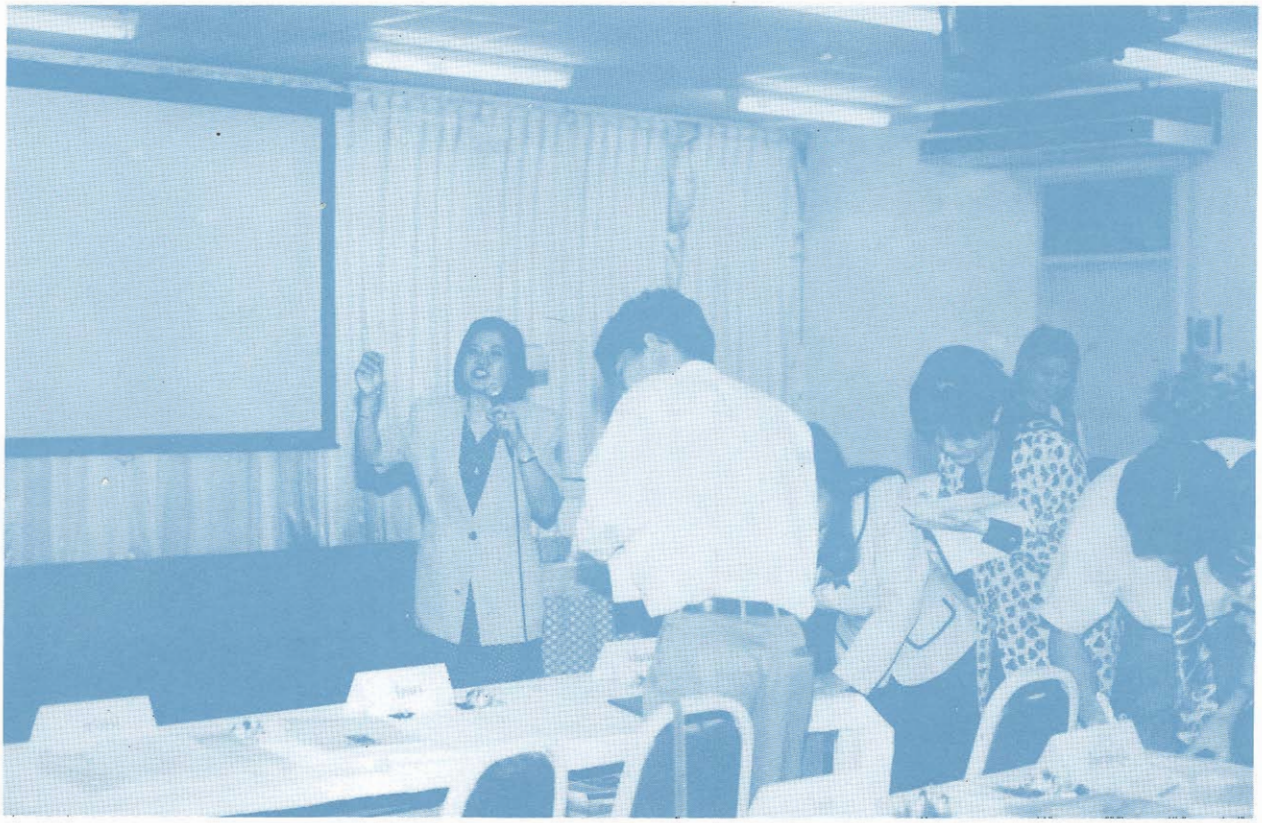

การบริการวิชาการแก่สังคม

การบริการวิชาการแก่สังคม จัดเป็นภาระหน้าที่หลักประการหนึ่งของมหาวิทยาลัย ในอันที่จะนำเอาศักยภาพของมหาวิทยาลัยในด้านต่าง ๆ ไปพัฒนาสังคม การให้ความรู้ทางวิชาการ เช่น ในรูปแบบการจัดอบรมสัมมนาแก่บุคลากรทั้งภายในและภายนอกสถาบัน 207 เรื่อง การรับเชิญเป็นวิทยากร 350 เรื่อง และอื่น ๆ เช่น การจัดนิทรรศการทางวิชาการ การจัดทำวารสารทางวิชาการการให้บริการวิชาการแก่สังคมทางวิทุย/โทรทัศน์การให้บริการรักษาสัตว์ของคณะสัตวแพทยศาสตร์ และการให้บริการทางวิชาการแก่สังคม ในลักษณะอื่น ๆ ซึ่งการให้บริการวิชาการต่าง ๆ เหล่านี้จะทำให้ประชาชน มีความรู้ความเข้าใจในวิชาการมากขึ้น

สรุปผลการดำเนินงานในรอบปี

ก. การจัดอบรมและสัมมนา จำนวน 207 เรื่อง

ชื่อเรื่อง	ระยะเวลา / งบประมาณ
สำนักงานอธิการบดี จำนวน 4 เรื่อง	
กองกิจการนักศึกษา	
1. การขับขี่ปลอดภัย ทำใบอนุญาตขับรถและต่อทะเบียนรถ ครั้งที่ 1 - 2	ครั้งที่ 1 1 มี.ค. 40 / 8,000 บาท ครั้งที่ 2 12 - 13 ก.ค. 40/ 12,700 บาท
สถาบันความร่วมมือเพื่อพัฒนาเศรษฐกิจลุ่มน้ำโขง	
2. Economics of Transition - สำหรับผู้บริหารระดับสูง 1, ระดับกลาง 2 รุ่น	2 สัปดาห์ / รัฐบาลนิวซีแลนด์สนับสนุน
3. สัมมนาไทย - ลาว เรื่องความร่วมมือระหว่างประเทศในกลุ่มแม่น้ำโขง	21 - 23 พ.ย. 39
สถาบันสันติศึกษา	
4. การแก้ไขความขัดแย้ง โครงการจัดการด้านทรัพยากรธรรมชาติและสิ่งแวดล้อม	17 - 18 ม.ค. 40

ชื่อเรื่อง	ระยะเวลา / งบประมาณ
คณะเกษตรศาสตร์ จำนวน 22 เรื่อง	
5. ธัญพืชเมืองหนาวแห่งชาติ ครั้งที่ 18 ศักยภาพการผลิตและการตลาดในอีสาน	27 - 29 ม.ค. 40
6. การเพาะเลี้ยงสัตว์น้ำ	1 วัน / 50,000 บาท
7. การประมงแบบผสมผสาน	5 วัน / 50,000 บาท
8. การประมงโดยใช้เทคโนโลยีแบบผสมผสาน	1 วัน / 90,180 บาท
9. กลยุทธและแนวทางการเพิ่มประสิทธิภาพการผลิตโคนม	
10. การปรับสภาพรูเมนในการเพิ่มประสิทธิภาพการผลิตน้ำนมและองค์ประกอบน้ำนม	
11. การเพิ่มประสิทธิภาพและรักษาคุณภาพน้ำนมดิบตั้งแต่ทำฟาร์มถึงการแปรรูป	
12. การเลี้ยงโคนม	26 - 27 มิ.ย. 40
13. การเลี้ยงปลาสวยงาม	14 ; 28 มิ.ย. 40
14. การปลูกโป๊ยเซียน	30 ม.ค. ; 28 มิ.ย. 40
15. การเลี้ยงสุนัขในครัวเรือน	5 ก.ค. 40
16. การขยายพันธุ์พืช	12 ; 26 ก.ค. 40
17. การเพิ่มประสิทธิภาพการผลิตสัตว์น้ำ	5 - 9 มิ.ย. 40
18. การกระตุ้นการตกไข่และเทคโนโลยีการผสมเทียมในสุกร	6 - 9 ธ.ค. 39
19. กลยุทธและแนวทางการเพิ่มประสิทธิภาพการผลิตโคนม	25 ก.ค. 40
20. การวิเคราะห์ระบบทรัพยากรการเกษตรเพื่อการจัดการที่ดินและสิ่งแวดล้อม 3 รุ่น	รุ่นที่ 1 13 - 17 ม.ค. 40 รุ่นที่ 2 20 - 24 ม.ค. 40 รุ่นที่ 3 12 - 23 พ.ค. 40
21. การวิเคราะห์ระบบทรัพยากรเกษตรเพื่อสนับสนุนโครงการพระราชดำริ	22 - 23 เม.ย. 40
22. การวิเคราะห์ระบบทรัพยากรการเกษตรเพื่อสนับสนุนโครงการทุ่งกุลาร้องไห้	24 - 26 เม.ย. 40
23. การวิเคราะห์ระบบทรัพยากรการเกษตรเพื่อสนับสนุนโครงการพัฒนาที่ลาดชัน สำนักงานเกษตรจังหวัดเลย	24 - 26 เม.ย. 40
24. Rapid Pumal Appraisal (For Japanese Students)	24 ก.พ. - 3 มี.ค. 40
25. Soil Management Technigves	8 ก.พ. 40

ชื่อเรื่อง	ระยะเวลา / งบประมาณ
26. การกำหนดเขตส่งเสริมของสำนักงานส่งเสริมการเกษตรภาค	20 - 21 ก.พ. 40
คณะวิศวกรรมศาสตร์ จำนวน 5 เรื่อง	
27. การประเมินผลกระทบจากการจัดลุ่มน้ำ	5 วัน
28. การใช้โปรแกรม Auto CAD 13 รุ่นที่ 1-5	รุ่นที่ 1 30 ก.ย. - 4 ต.ค. 39 รุ่นที่ 2 14 - 18 ต.ค. 39 รุ่นที่ 3 28 ต.ค. - 1 พ.ย. 39 รุ่นที่ 4 5 - 9 พ.ค. 40 รุ่นที่ 5 2 - 16 พ.ค. 40
29. การใช้โปรแกรม Micro Station 2 D	9 มี.ค. 40
30. การใช้โปรแกรม Auto CAD 14	23 - 24 พ.ค. 40
31. วิจัยและการเขียนข้อเสนอโครงการวิจัย	3 วัน
คณะพยาบาลศาสตร์ จำนวน 21 เรื่อง	
32. การพัฒนาการเรียนการสอนหลักสูตรพยาบาลศาสตรบัณฑิต (2539) จัดครั้งที่ 2	ครั้งที่ 1 วันที่ 17 พ.ค. 40 ครั้งที่ 2 วันที่ 17-18 ต.ค.39 / 40,000 บาท
33. พยาบาลกับการพัฒนาระบบสาธารณสุข วิสัยทัศน์ 2020	วันที่ 24 - 25 ต.ค. 39 / 89,000 บาท
34. ปัญหาสุขภาพผู้หญิงอีสาน	วันที่ 4 พ.ย. 39 / 9,000 บาท
35. Birth Spacing Technoloty and Communigy Health รุ่นที่ 1	วันที่ 4 - 29 พ.ย. 39
36. การเผยแพร่งานวิจัยในวารสารต่างประเทศ How to get your paper published	วันที่ 5 พ.ย. 39
37. การจัดการเรียนการสอนภาคปฏิบัติหลักสูตรพยาบาลศาสตรบัณฑิตสำหรับพยาบาลวิชาชีพในสถานที่ฝึกปฏิบัติงาน	ครั้งที่ 1 วันที่ 15 , 22 พ.ย. 39 ครั้งที่ 2 วันที่ 17 , 24 มิ.ย. 40 / 7,500 บาท
38. หลักสูตรเฉพาะทางการบริหารการพยาบาล	วันที่ 12 ม.ค. - 4 เม.ย. 40 / 225,000 บาท
39. การวิจัยเชิงคุณภาพสำหรับพยาบาล	วันที่ 27 - 31 ม.ค. 40 / 150,000 บาท

ชื่อเรื่อง	ระยะเวลา / งบประมาณ
40. การผลิตเทปโทรทัศน์เพื่อการเรียนการสอนทางการพยาบาล	วันที่ 8 , 9 , 14 มี.ค. 40 และ 29 - 30 พ.ค. 40 / 2,657 บาท
41. การพัฒนารูปแบบและยุทธศาสตร์การจัดการเรียนการสอนทางการพยาบาล	วันที่ 19 - 20 มี.ค. 40 / 43,000 บาท
42. การพัฒนาศักยภาพในการใช้เครื่องไมโครคอมพิวเตอร์	วันที่ 3 มี.ค. - 25 เม.ย. 40 จำนวน 6 รุ่น และ 3 มี.ค. - 2 พ.ค. 40 จำนวน 5 รุ่น / 6,300 บาท
43. การพัฒนาวิธีการจัดการเรียนการสอนทางการพยาบาลเรื่อง การจัดเสวนาสอนอย่างไรให้คิดเป็นการสอนแบบสัมมนา Nursing Rounds บรรยายอย่างไรให้น่าสนใจ	วันที่ 16 ธ.ค. 39 วันที่ 16 มี.ค. - 16 มิ.ย. , 15 ก.ย. 40/2,000 บาท
44. Community Health Nursing : Planning for Action ประจำปี 2540	วันที่ 5 มิ.ย. - 29 ส.ค. 40 / 1,584,504 บาท (เงินทุนสนับสนุนจากกรมวิเทศสหการ DTEC)
45. Birth Spacing technology and Community Health รุ่นที่ 2	วันที่ 30 มิ.ย. - 25 ก.ค. 40 / 1,495,570 บาท (เงินทุนสนับสนุนจากกรมวิเทศสหการ DTEC)
46. การจัดประชุมเวทีสตรีอีสานเรื่องการเมืองกับการพัฒนาสตรีอีสาน	วันที่ 2 - 3 พ.ค. 40 / 420,853.50 บาท (เงินงบประมาณแผ่นดิน 50,000 บาท เป็นเงินรายได้จากองค์กรต่าง ๆ 370,853.50 บาท)
48. โครงการสนทนาวิชาการเรื่อง บริการหน่วยกู้ชีพ รพ.ขอนแก่น , การประชุมพยาบาลนานาชาติและศึกษาดูงานประเทศแคนาดา , อยู่อย่างไรให้ชีวิตมีสุขและยืนยาว	วันที่ 23 พ.ศ. 40 , 16 ส.ค. 40 8 มี.ค. 2540 , 9 มิ.ย. 40 , 25 ก.ค. 40 และ 23 ก.ย. 2540 / 19,835 บาท
49. โครงการจัดประสบการณ์สำหรับอาจารย์ใหม่ จัด 3 ครั้ง	ครั้งที่ 1 วันที่ 9 - 29 ต.ค. 39 ครั้งที่ 2 วันที่ 17 - 28 ก.พ. 40 ครั้งที่ 3 วันที่ 21 - 31 พ.ค. 40
50. ปฐมนิเทศอาจารย์เก่าที่จะกลับมาจากศึกษาต่อ	วันที่ 29 ก.ค. 40
51. เสริมสร้างทักษะการสืบค้นข้อมูลด้านคอมพิวเตอร์	ตลอดปีงบประมาณ
52. การบริการอนามัยโรงเรียนชุมชนศรีฐาน 1, 2	มิ.ย. - ก.ย. 40 / 15,000 บาท

ชื่อเรื่อง	ระยะเวลา / งบประมาณ
คณะศึกษาศาสตร์ จำนวน 5 เรื่อง	
53. หลักการสอนเทคนิคและจิตวิทยาการสอน การเตรียมการสอน	22 พ.ค. 40
54. หลักสูตรสาธารณสุขศาสตร์ รุ่นที่ 2	9 - 11 ก.ค. 40
55. คุณค่าทางจิตใจวิญญาณกับการศึกษาเพื่อพัฒนาเยาวชน	7 มิ.ย. 40
56. การผลิตแผ่นโปร่งใสด้วยคอมพิวเตอร์	1 วัน / 15,000 บาท
57. การวัดและประเมินผลสื่อการสอนตามเกณฑ์มาตรฐาน	1 วัน / 15,000 บาท
คณะวิทยาศาสตร์ จำนวน 20 เรื่อง	
58. เสริมเนื้อหาวิชาเคมีสำหรับชั้นมัธยมศึกษาตอนปลาย	23 - 25 เม.ย. 40 / 8,000 บาท
59. Introduction to Microsoft Windows	17 - 18 มี.ค. 40 / 13,900 บาท
60. การใช้โปรแกรม Microsoft Windows	24 - 26 มี.ค. 40 / 20,320 บาท
61. การใช้โปรแกรม Microsoft Excel	31 มี.ค. - 4 เม.ย. 40 / 33,200 บาท
62. การใช้โปรแกรม Microsoft Power Point	ครั้งที่ 1 21 - 25 เม.ย. 40 / 32,400 บาท ครั้งที่ 2 14 - 15 พ.ค. 40
63. การใช้อินเตอร์เน็ตเบื้องต้น	18 - 20 มิ.ย. 40 / 32,170 บาท
64. การใช้อินเทอร์เน็ตและการเขียนโฮมเพจ	27 - 26 ส.ค. 40 / 26,480 บาท
65. การใช้ยูฟิราส์และอินเทอร์เน็ตเบื้องต้น	
66. เทคนิคการเตรียมตัวอย่างทางชีววิทยา	24 - 26 เม.ย. 40 / 20,000 บาท
67. เทคนิคการสอนปฏิบัติการทางชีววิทยาระดับมัธยมศึกษาตอนปลาย	28 - 30 เม.ย. 40
68. การสื่อสารข้อมูลและอินเทอร์เน็ต	16 - 18 พ.ค. 40
69. Universal Algebra	24 ก.พ. - มี.ค. 40 / 280,000 บาท
70. กิจกรรมชุมนุมนักวิทยาศาสตร์รุ่นเยาว์ ครั้งที่ 8	28 -30 เม.ย. 40
71. การปลูกจิตสำนึกด้านการอนุรักษ์ทรัพยากรธรรมชาติ	10 -13 พ.ค. 40
72. การวิเคราะห์ข้อมูลด้วยโปรแกรมสำเร็จรูป SPSS / PCT.	21 - 24 เม.ย. 40
73. คอมพิวเตอร์สำหรับครูมัธยม	28 - 30 เม.ย. 40
74. ชีววิทยาระดับมัธยมศึกษาตอนปลาย	13 - 19 มี.ค. 40
75. อะตอมมิกแอบซอพชันสเปกโทรสโกบี	1 วัน
76. ไอออนโครมาโตรกราฟี	1 วัน

ชื่อเรื่อง	ระยะเวลา / งบประมาณ
77. ระบบสารสนเทศเพื่อการเรียนการสอน	1 วัน / 8,000 บาท
คณะมนุษยศาสตร์และสังคมศาสตร์ จำนวน 12 เรื่อง	
78. เพิ่มพูนศักยภาพผู้นำท้องถิ่น	รุ่นที่ 1 วันที่ 22 - 23 ก.ค. 40 และรุ่นที่ 2 วันที่ 28 - 29 ก.ค. 40 / 50,000
79. พัฒนาชุมชนสัมพันธ์	
80. ภาษาอังกฤษสำหรับนักศึกษาปริญญาโท สาขาทันตกรรมจัดฟัน	วันที่ 7 ก.พ. - 11 เม.ย. 40
81. ภาษาอังกฤษเพื่อการใช้งาน	วันที่ 21 เม.ย. - 14 พ.ค. 40
82. ภาษาเยอรมันขั้นพื้นฐานแก่บุคคลทั่วไป	วันที่ 30 มิ.ย. - 8 ก.ย. 40
83. การจัดสอน TOEFL ให้กับคณาจารย์และข้าราชการมหาวิทยาลัยขอนแก่น	วันที่ 3 เม.ย. - 9 ส.ค. 40 , 19 ส.ค. - 25 ต.ค. 40
84. จัดอบรม TOEFL ให้ผู้ที่จะเข้ารับการอบรมหลักสูตร TOEFL ที่ University of Calsfornia at Reverside U.S.A.	วันที่ 26 ก.ค. - 21 ก.ย. 40
85. จัดอบรม TELTS ให้ผู้ที่จะเข้ารับการอบรมหลักสูตร TELTS ณ University of Otago ประเทศนิวซีแลนด์	วันที่ 24 - 28 ก.พ. 40 , 1 - 23 พ.ค. 40
86. Intensive English and Computer Trainingจัดร่วมกับสถาบันลุ่มน้ำโขง	8 - 12 ก.ย. 40
87. Supporting English	วันที่ 26 พ.ค. - 25 ก.ค. 40 , 15 ก.ย. - 14 พ.ย. 40
88. Intersive English for Participants from the Laos PDR	วันที่ 11 - 15 ส.ค. 40
89. การอ่านรับสารและขับขานเสียงเสนาะ	รุ่นที่ 1 วันที่ 12 - 13 ธ.ค. 39
คณะเทคนิคการแพทย์ จำนวน 11 เรื่อง	
90. การวินิจฉัยมะเร็งเม็ดเลือดขาวโดยรูปร่างและปฏิกิริยาเคมีเซลล์	7 - 18 ต.ค. 39
91. เทคนิคทางกายภาพบำบัดเบื้องต้นในผู้ป่วยโรคทางเดินหายใจสำหรับเจ้าหน้าที่สาธารณสุข	13 - 14 ก.พ. 40

ชื่อเรื่อง	ระยะเวลา / งบประมาณ
92. MHU Function	24 - 28 มี.ค. 40
93. Spinal Minipulative	30 มิ.ย. - 3 ก.ค. 40
94. การประกันคุณภาพอุดมศึกษา : ดรรชนีวัดความสำเร็จของมหาวิทยาลัย	18 ก.ค. 40
95. การพัฒนาประสิทธิภาพการปฏิบัติงานของบุคลากร	1 มี.ค. 40
96. การจัดทำแผนปฏิบัติการเพื่อรองรับจำนวนนักศึกษาที่เพิ่มขึ้น	22 - 23 มี.ค. 40
97. ปรับปรุงรูปแบบการเรียนการสอน	22 - 23 มี.ค. 40
98. การปรับปรุงเนื้อหาวิชาการสอนให้เหมาะสมกับความต้องการที่ใช้บุคลากรในการพัฒนาประเทศ	3 - 5 พ.ค. 40
99. Special Problem in Clinical Microbiology	3 - 5 พ.ค. 40
100. ปรับปรุงรูปแบบการเรียนการสอนและพัฒนารายวิชา	19 - 20 พ.ค. 40
คณะสาธารณสุขศาสตร์ จำนวน 8 เรื่อง	
101. การกำหนดขนาดตัวอย่างในงานวิจัยทางด้านการแพทย์และสาธารณสุข	3 - 4 มี.ค. 2540
102. การวิเคราะห์ข้อมูลเนื้อหาปัจจัยเสี่ยง : แนวทางการพิจารณาผลกระทบจากหลายปัจจัยโดยการใช้ถดถอยลอจีสติก	24 - 27 มี.ค. 40
103. การประมวลผลและการวิเคราะห์ข้อมูลทางการแพทย์และสาธารณสุขด้วย SPSS for Windows	26 - 30 พ.ค. 40
104. การวิจัย(จัดร่วมกับ สสจ.เลย และสสจ.ยโสธร) แบ่งเป็น 4 ครั้ง	ครั้งที่ 1 = 3 วัน ครั้งที่ 2 = 5 วัน ครั้งที่ 3 = 2 วัน ครั้งที่ 4 = 2 วัน
105. วิทยาการระบาดชุมชน รุ่นที่ 5	10 สัปดาห์
106. Training Workshop on Action Oriented Community Diagnosis : Piloted in Khon Kaen Province Thailand	17 ก.ค. - 1 ส.ค. 40
107. Social Marketing for Changing Health Behavior	8 วัน
108. Food frequency : an application to adequacy of dietary intake	1 วัน

ชื่อเรื่อง	ระยะเวลา / งบประมาณ
คณะทันตแพทยศาสตร์ จำนวน 15 เรื่อง	
109. การสบฟันผิดปกติและการรักษา	9 - 10 มิ.ย. 40 / 110,420 บาท
110. การทำหน้าที่ที่ผิดปกติของข้อต่อขากรรไกร	วันที่ 25 มี.ค. 40 / 20,000 บาท
111. ประชุมวิชาการนานาชาติเนื่องในโอกาสครบรอบ 18 ปี แห่งการสถาปนาคณะทันตแพทยศาสตร์ มหาวิทยาลัยขอนแก่น	วันที่ 26 - 28 มี.ค. 40 / 1,595,250 บาท
112. RPD design in kenedy Class I	วันที่ 9 ต.ค. 39 / 1,000 บาท
113. Direct Restorative Materials : Classionomer Cement (Conventional and light cured) , Compomers , Resin Composites	วันที่ 4 พ.ย. 39 / 1,000 บาท
114. Porcelain Veneers	วันที่ 6 พ.ย. 39 / 1,000 บาท
115. บทบาทของทันตกรรมรากเทียมต่อวิชาชีพทันตแพทย์ในปี คศ. 2000	1,000 บาท
116. Peridontal Dedridement	วันที่ 20 พ.ย. 39 / 1,000 บาท
117. ทันตกรรมรากเทียม ระบบ Ankylos	วันที่ 25 - 26 ธ.ค. 39 / 1,000 บาท
118. Some Solutions for Anterior Aesthetics	วันที่ 29 ม.ค. 40 / 1,000 บาท
119. Casa Pia Study Amalgams in Children และ Statistical Methods for Peridontal Research	วันที่ 26 ก.พ. 40 / 1,000 บาท
120. Instrumention Update	วันที่ 4 มิ.ย. 40 / 1,000 บาท
121. การผลิตสไลด์ด้วย "Power Point"	วันที่ 2 ก.ค. 40 / 1,000 บาท
122. หุ่นจำลองทางการศึกษาและการวิเคราะห์การสบของฟันทางทันตกรรมด้วยคอมพิวเตอร์	วันที่ 30 ก.ย. 40
123. "Pre - Surgical Orthopeclies for neomates with Cleft lip and cleft palate"	วันที่ 17 ก.ย. 40
คณะเภสัชศาสตร์ จำนวน 12 เรื่อง	
124. Literature Evaluation	29 พ.ย. 39
125. สมุนไพรไทย	23 - 25 ม.ค. 40 / 300,000 บาท

ชื่อเรื่อง	ระยะเวลา / งบประมาณ
126. ให้ความรู้เรื่องยาแก่นักเรียนในภาคตะวันออกเฉียงเหนือ ระยะที่ 3	ครั้งที่ 1 11 ม.ค. 40 ครั้งที่ 2 12 ม.ค. 40 ครั้งที่ 3 18 ม.ค. 40 ครั้งที่ 4 19 ม.ค. 40 รวมจำนวนเงิน 150,000 บาท
127. การตรวจวัดและแปลผลระดับยาในเลือด Therapeutic Drug Monitoring	4 - 8 มี.ค. 40 / 100,000 บาท
128. เภสัชบำบัด	10 - 14 มี.ค. 40 / 46,330 บาท
129. เภสัชบำบัดขั้นสูง	21 - 25 เม.ย. 40 / 162,200 บาท
130. Litrerature Evaluation	14 - 18 ก.ค. 40 / 87,354 บาท
131. ร้านยาเพื่อชุมชนในสถานการณ์เอดส์ภาคตะวันออกเฉียงเหนือ	ครั้งที่ 1 4 , 13 ส.ค. 40 ครั้งที่ 2 10 , 17 ส.ค. 40 ครั้งที่ 3 15 ส.ค. 40
132. Determination and Evaluation of Drug Compliance at three out - patient Clinics of Childrens Hospital	4 ธ.ค. 2539 / 500 บาท
133. ตลาดยาต้านเอดส์ในประเทศไทย	15 ม.ค. 40 / 500 บาท
134. การให้คำปรึกษา แนะนำยาปฏิชีวนะชนิดผงแห้งแก่ผู้ปกครองในโรงพยาบาลเด็ก	22 ม.ค. 40 / 500 บาท
135. สิทธิประโยชน์ที่จะได้รับจากการที่ร้านขายยาเข้าสู่ GPP (Good Pharmacy Practice)	29 ม.ค. 40 / 500 บาท
คณะเทคโนโลยี จำนวน 3 เรื่อง	
136. การสนับสนุนให้มีน้ำสะอาดเพื่อการบริโภคและอุปโภค	ตลอดปี / 150,000 บาท
137. ผลิตภัณฑ์ธัญญพืช (ด้านเบเกอรี่)	5 วัน / 100,000 บาท
138. ความร่วมมือระหว่างมหาวิทยาลัยขอนแก่น กับภาคเอกชนในการพัฒนาอุตสาหกรรมผลิตภัณฑ์ ชีวภาพในภาคตะวันออกเฉียงเหนือ	23 พ.ค. 40

ชื่อเรื่อง	ระยะเวลา / งบประมาณ
คณะสัตวแพทยศาสตร์ จำนวน 1 เรื่อง	
139. การเลี้ยงและการป้องกันโรคไก่พื้นเมือง	1 วัน / 100,000 บาท
คณะศิลปกรรมศาสตร์ จำนวน 4 เรื่อง	
140. วิธีสอนนาฏศิลป์ระดับประถมศึกษารุ่นที่ 2	4 - 6 ต.ค. 39
141. การสอนนาฏศิลป์เพื่อการแสดงรุ่นที่ 2	11 - 13 ต.ค. 39
142. การสอนดนตรีไทยระดับประถมศึกษารุ่นที่ 2	18 - 20 ต.ค. 39
143. ทักษะดนตรีไทยเฉพาะเรื่องรุ่นที่ 1	25 - 27 ต.ค. 39
สำนักวิทยบริการ จำนวน 10 เรื่อง	
144. การใช้ Internet ในงานห้องสมุด	วันที่ 4 - 6 ต.ค. 39 / 2,000 บาท
145. การสร้างสรรค์งานสไลด์มัลติวิชั่น	วันที่ 2 - 4 ก.ค. 40 / 26,080 บาท
146. การสืบค้นข้อมูลด้วย CD - ROM	วันที่ 6 ธ.ค. 40
147. การสืบค้นข้อมูลสารสนเทศและการเตรียมเอกสารอ้างอิง	วันที่ 6 ธ.ค. 39 , 10 พ.ค. 2540
148. วิธีการค้นข้อมูลสารสนเทศด้วยคอมพิวเตอร์	วันที่ 18 พ.ย. 39 - 31 ม.ค. 2540 (อบรมเฉพาะวันจันทร์ , พุธ , ศุกร์) และ 9 มิ.ค. - 14 ก.ค. 40
149. การเขียนเอกสารอ้างอิงประกอบการทำวิทยานิพนธ์	ระยะเวลา 1 วัน
150. การสืบค้นข้อมูลด้วยระบบห้องสมุดอัตโนมัติ	ระยะเวลา 1 วัน
151. ทำงานอย่างไรจึงจะมีความสุขและสนุกกับงาน	วันที่ 21 - 24 พ.ค. 40
152. การศึกษาของ Leeds University	วันที่ 25 มิ.ย. 40
153. การศึกษาในประเทศอังกฤษ / ออสเตรเลีย / สหรัฐอเมริกา / ญี่ปุ่น	วันที่ 31 ก.ค. 40
สถาบันวิจัยและพัฒนา จำนวน 5 เรื่อง	
154. การจัดหลักสูตรการเรียนการสอนภาคฤดูร้อนให้กับนักศึกษาจากประเทศสหรัฐอเมริกา โครงการ CIEE รุ่นที่ 5 - 6	รุ่นที่ 5 = 23 มิ.ย. - 8 ส.ค. 40 / 50,000 .- รุ่นที่ 6 = 25 ส.ค. - 12 ธ.ค. 40 / 62,940 .-

ชื่อเรื่อง	ระยะเวลา / งบประมาณ
155. เทคนิคการวินิจฉัยชุมชนเชิงปฏิบัติการ	17 ก.ค. - 1 ส.ค. 40 / 368,785 บาท (RDI และคณะสาธารณสุขศาสตร์ UNICEF)
156. วิทยาศาสตร์และเทคโนโลยีเพื่อชนบทระดับภูมิภาค ครั้งที่ 1	20 - 21 มี.ค. 40 / 175,000 บาท (สวทช.)
157. ข้อเสนอโครงการเพื่อทำวิจัยโครงการวิจัยและพัฒนาการศึกษารูปแบบและแนวทางการพัฒนาความเข้มแข็งแก่ประชาชนตำบล	มิ.ย. - ก.ย. 40 / 100,000 บาท
158. Project for Improving The Ouality of Life of Disadvantaged Families	13 - 15 ส.ค. 40 / 45,000 บาท (UNICEF)
ศูนย์คอมพิวเตอร์ จำนวน 4 เรื่อง	
159. การสื่อสารข้อมูลผ่าน Internet	ต.ค. 39 จำนวน 16 ครั้ง ๆ ละ 1 วัน
160. คอมพิวเตอร์เบื้องต้นให้บุคลากรภายในมหาวิทยาลัย	25 - 29 พ.ย. 39 จำนวน 2 รุ่น ๆ ละ 25 คน
161. การสืบค้นข้อมูลและวิชาการด้านต่าง ๆ ผ่าน Internet	2 - 4 , 12 - 13 , 16 - 20 ธ.ค. 39 จำนวน 2 รุ่น ๆ ละ 25 คน
162. เทคโนโลยีรีโมทเซนซิ่ง	21 - 30 พ.ค. 40
ศูนย์การศึกษาต่อเนื่อง จำนวน 22 เรื่อง	
163. ยุทธศาสตร์ในการทำงานให้มีประสิทธิภาพ รุ่นที่ 16 - 17	6 - 15 ธ.ค. 39 / 186,000 บาท และ 16 - 25 พ.ค. 40 / 135,297 บาท
164. ศิลปการอ่าน รับสาร และขับขานเสียงเสนาะ	12 - 14 ธ.ค. 39 / 45,000 บาท
165. ศิลปะการถ่ายภาพเบื้องต้นยรุ่นที่ 2 - 3	11 - 12 มี.ค. 40 / 28,700 บาท
166. Modern Iligration	16 ม.ค. - 4 ก.พ. 40 และ 21 - 22 มิ.ย. 40 / 25,000 บาท
167. Introduction Internet รุ่นที่ 1 ,3	18 - 19 ม.ค. 40 / 23,950
168. ศิลปการพูดเบื้องต้น รุ่นที่ 2	27 - 29 ม.ค. 40 / 27,408 บาท

ชื่อเรื่อง	ระยะเวลา / งบประมาณ
169. กลยุทธการพัฒนาธุรกิจสหกรณ์	4 - 7 ก.พ. 40
170. แนวปฏิบัติในการจัดทำคำของบประมาณของส่วนราชการ รุ่นที่ 1 , 2	6 - 7 ก.พ. 40 / 68,500 บาท และ 10 ก.ค. 40 / 15,195 บาท
171. จิตวิทยาการทำงานอย่างมีความสุข	13 - 14 ก.พ. 40 / 27,209 บาท
172. การจัดการธุรกิจสหกรณ์รุ่นที่ 1 - 3 / 2540	27 - 30 ม.ค. 40, 11 - 14 ก.พ. 40 และ 17 - 20 ก.พ. 40
173. แนวคิดการพัฒนาธุรกิจสหกรณ์ครั้งที่ 1 - 2	4 - 7 มี.ค. 40 , 11 - 14 มี.ค. 40
174. ระเบียบกระทรวงการคลังว่าด้วยค่าใช้จ่ายในการฝึกอบรม รุ่นที่ 1 , 2	7 - 9 มี.ค. 40 / 83,253 บาท และ 11 - 13 ก.ค. 40 / 74,600 บาท
175. การจัดทำแผนธุรกิจสหกรณ์	มี.ค. 40
176. สร้างจิตสำนึกด้านสิ่งแวดล้อมรุ่นที่ 1 , 2	21 - 27 มี.ค. 40 / 180,000 บาท และ 13 - 15 มิ.ย. 40 / 68,000 บาท
177. คอมพิวเตอร์สำหรับงานธุรการ	7 - 8 มิ.ย. 40 / 22,381 บาท
178. คอมพิวเตอร์เบื้องต้น	9 - 13 มิ.ย. 40 / 25,000 บาท
179. คอมพิวเตอร์สำหรับนักบริหาร	14 - 15 มิ.ย. 40 / 15,510 บาท
180. การพัฒนาศักยภาพบุคคลด้วยวิธีการสั่งจิตใต้สำนึก	5 - 6 ก.ค. 40 / 98,265 บาท
181. บทบาทและศิลปะการเป็นพิธีกร	23 - 25 ก.ค. 40 / 27,900 บาท
182. เทคโนโลยีการเก็บเกี่ยวและการใช้เครื่องจักรกลเกษตร	26 - 30 ก.ค. 40 / 200,000 บาท
183. สร้างจิตสำนึกด้านสิ่งแวดล้อมสำหรับครู	8 - 12 ส.ค. 40 / 115,492 บาท
184. เทคโนโลยีใหม่ สำหรับการออกแบบและเขียน แบบ	27 ก.ย. 40 / 8,700 บาท
คณะแพทยศาสตร์ จำนวน 23 เรื่อง	
185. การประชุมวิชาการส่วนภูมิภาค ครั้งที่ 12 ราชวิทยาลัยศัลยแพทย์แห่งประเทศไทย	19 - 20 ก.พ. 40 / 211,454 บาท
186. อัลตราซาวด์สำหรับแพทย์เวชปฏิบัติทั่วไปครั้งที่ 6	23 - 24 ม.ค. 40 / ได้จากค่าลงทะเบียนของผู้เข้าอบรม
187. เรื่อง Diagnostic Imaging for General Practice ครั้งที่ 2	30 - 31 ม.ค. 40 / ได้จากค่าลงทะเบียนของผู้เข้าอบรม
188. รังสีเทคนิคสำหรับโรงพยาบาล ชุมชนครั้งที่ 6	26 - 28 ก.พ. 40

ชื่อเรื่อง	ระยะเวลา / งบประมาณ
189. การพัฒนาประสิทธิภาพการทำงานของบุคลากร	31 พ.ค. - 1 มิ.ย. 40 ณ คณะแพทยศาสตร์ และวังเย็นรีสอร์ท / 34,144 บาท
190. สอนพูดเด็กหูหนวก หูตึง สำหรับครูโรงเรียนโสตศึกษา	23 - 27 ธ.ค. 39
191. การฟื้นฟูสมรรถภาพความพิการแห่งชาติ	26 - 30 พ.ค. 40 / 36,940 บาท
192. Health care in community	17 ก.พ. - 14 มี.ค. 40,11 - 29 ส.ค. 40, 12 - 28 พ.ย. 40
193. Soft Tissue Tumor	1 วัน / 34,860 บาท
194. การปรับปรุงหลักสูตรวิชาพยาธิวิทยาสำหรับนักศึกษาแพทย์ชั้นปีที่ 3	15 สัปดาห์
195. Meeting with cholangiocarcinoma research group	
196. Chemical Carcinogenesis and Cancer Susceptibility	
197. การสัมมนาเพื่อพัฒนาประสิทธิภาพการทำงานของบุคลากรภาควิชาชีวเคมี ที่สิวสเซอร์แลนด์รีสอร์ท จังหวัดเพชรบูรณ์	23 - 25 พ.ค. 40 / 63,964.50 บาท
198. Basic Course in Operative Laparoscopy	3 วัน / 312,000 บาท
199. การปรับปรุงเนื้อหาวิชาสรีรวิทยาที่จัดสอนให้แก่นักศึกษาในมหาวิทยาลัยขอนแก่น ครั้งที่ 1	13 - 20 พ.ค. 39 / 54,661 บาท
200. การปรับปรุงเนื้อหาวิชาสรีรวิทยาที่จัดสอนให้แก่นักศึกษาในมหาวิทยาลัยขอนแก่น ครั้งที่ 2	13 - 16 พ.ค. 40 / 9,570 บาท
201. วิสัญญีพยาบาล	1 ปี
202. การคลายเครียด	18 ตุลาคม 40 / 8,472 บาท
203. ความรู้เกี่ยวกับโรคจิตสำหรับประชาชนทั่วไป	20 ตค. 40 ครึ่งวัน / บริษัทเจนเซ่นฟาร์มาซูติกา จก.
204. เด็กสมาธิสั้น	13 ธันวาคม 40 ครึ่งวัน / 7,250 บาท
205. การพัฒนาทักษะการให้การปรึกษาเกี่ยวกับเอดส์	14 - 16 พ.ค. 40 / 12,900 บาท
206. การเปลี่ยนแปลงจิตสำนึกเพื่อคลายเครียด	22 เม.ย. 40 - 17 มิ.ย. 40
207. คุณค่าทางจิตวิญญาณกับการศึกษาเพื่อพัฒนาเยาวชน	7 มิ.ย. 40

ข. การรับเชิญเป็นวิทยากร

จำนวน 350 เรื่อง

ชื่อเรื่อง	วิทยากร / ระยะเวลา
สำนักงานอธิการบดี จำนวน 1 เรื่อง	
สถาบันสันติศึกษา	
1. นโยบายสาธารณะกับการแก้ไขปัญหาความขัดแย้ง	7 - 8 ก.พ. 40
คณะเกษตรศาสตร์ จำนวน 20 เรื่อง	
2. อาหารข้นและวิธีการผสมอาหารโคนม	อ.ฉลอง วชิรภากร
3. เทคนิคการแก้ไขปัญหาผสมติดยากในโคนม	นายมานิตย์ สนธิไชย
4. Isaan : An Overview	ผศ.ชัยชาญ วงศ์สมัย
5. Expericence in Project Management (Planning , Implementing , Evaluatng)	ผศ.ชัยชาญ วงศ์สมัย
6. การปรับบทบาทของเจ้าหน้าที่ภาครัฐจากผู้ดำเนินการเป็นผู้สนับสนุนการพัฒนา	ผศ.ชัยชาญ วงศ์สมัย
7. เพิ่มประสิทธิภาพการปฏิบัติงานระดับปศุสัตว์อำเภอ "เทคนิคการวิเคราะห์พื้นที่เพื่อการพัฒนา"	ผศ.ชัยชาญ วงศ์สมัย
8. การพูดเพื่อประชาสัมพันธ์และการถ่ายทอดความรู้แก่หมอดินธารา	อ.สมพงษ์ เอี่ยมวิริยาวัฒน์
9. มนุษยสัมพันธ์กับการปฏิบัติงาน	อ.สมพงษ์ เอี่ยมวิริยาวัฒน์
10. การพัฒนาศักยภาพของประชาชนในร่างแผนพัฒนา ฯ ฉบับที่ 8	อ.สมพงษ์ เอี่ยมวิริยาวัฒน์
11. สื่อสารทันสมัยในองค์กรและเพื่อบริการ	อ.สมพงษ์ เอี่ยมวิริยาวัฒน์
12. เทคนิคการจัดฝึกอบรมอย่างมีประสิทธิภาพ	อ.สมพงษ์ เอี่ยมวิริยาวัฒน์
13. ยุทธศาสตร์การประชาสัมพันธ์ในกลุ่มเกษตรกร	อ.สมพงษ์ เอี่ยมวิริยาวัฒน์
14. การส่งเสริมการเกษตร	อ.สมพงษ์ เอี่ยมวิริยาวัฒน์
15. นักบริหารส่งเสริมการเกษตร	อ.สมพงษ์ เอี่ยมวิริยาวัฒน์
16. การวางแผนและการดำเนินการเพิ่มปริมาณและคุณภาพการผลิตส้มโอและการขยายพันธุ์พืชให้แก่เกษตรกร	ภาควิชาพืชสวน
17. การประมงแบบผสมผสาน	ภาควิชาประมง
18. การประมงโดยใช้เทคโนโลยีแบบผสมผสาน	ภาควิชาประมง
19. การแก้ไขปัญหาความขัดแย้งอย่างสันติ	ภาควิชาพืชไร่
20. ปัญหากากของเสียอันตรายและแนวทางแก้ไข	ภาควิชาพืชไร่

ชื่อเรื่อง	วิทยากร / ระยะเวลา
21. การสร้างทีมวิทยากรในภาคสนาม	ภาควิชาพืชไร่
คณะพยาบาลศาสตร์ จำนวน 78 เรื่อง	
22. การนำแนวความคิดการดูแลตนเองมาใช้ในการพยาบาล	21 - 22 ต.ค. 39
23. การใช้ทฤษฎีทางการพยาบาลของโอเอ็ม	29 ต.ค. 39
24. ศาสตร์และเทคโนโลยีทางการพยาบาล	11 พ.ย. - 6 ธ.ค. 39
25. ทฤษฎีการพยาบาลของโอเอ็ม	11 พ.ย. 39
26. กระบวนการพยาบาลและบันทึกการพยาบาล	18 พ.ย. 39
27. กรณีศึกษาและประเด็นปัญหาทางการพยาบาล	22 พ.ย. 39
28. การสอนและการจัดทำแผนการสอน	6 ธ.ค. 39
29. ฝึกทำแผนการสอน	9 ธ.ค. 39
30. การค้นคว้าเอกสารทางวิชาการในห้องสมุดและดูงานห้องสมุดคณะแพทยศาสตร์	7 พ.ย. 39
31. การพัฒนาบุคลากรทางการพยาบาล	6 พ.ย. 39
32. จริยธรรมของผู้นำทางการพยาบาล	16 ธ.ค. 39
33. การนิเทศและเครื่องมือนิเทศ	25 ธ.ค. 39
34. การประสานงานและการประสานคณะ	27 ธ.ค. 2539
35. คุณภาพและมาตรฐานการพยาบาล	8 ม.ค. 40
36. ภาวะผู้นำ	8 ม.ค. 40
37. แนวคิดการวิจัยทางการพยาบาล	12 พ.ย. 39
38. การเขียนรายงานการวิจัยการเสนอผลงานวิจัยและ การวิจารณ์	21 ม.ค. 40
39. การกำหนดปัญหาและขอบเขตของปัญหาการวิจัยและทบทวนวรรณกรรม : กรอบแนวคิดและทฤษฎีการวิจัย	26 พ.ย. 39
40. ประเภทของงานวิจัยและการออกแบบงานวิจัย , การสร้างและพัฒนาเครื่องมือและการวิเคราะห์ข้อมูลและการแปรผัน	26 พ.ย. 39
41. การวิจัยเชิงคุณภาพ	13 ธ.ค. 39
42. ประเภทของข้อมูลและการรวบรวมข้อมูล	17 ธ.ค. 39
43. การกำหนดวัตถุประสงค์สมมติฐานและตัวแปร, ประชากรและการเลือกตัวอย่างการเขียนโครงร่างการวิจัย	19 พ.ย. - 17 ธ.ค. 39 และ 7 ม.ค. 40
44. ความรู้เรื่องคลายเครียด การดูแลตนเองเมื่อมีปัญหาทางเดินหายใจและการช่วยชีวิต	พ.ย. - ธ.ค. 39
45. สถานการณ์ประชากรวัยสูงอายุในประเทศไทย	16 ธ.ค. 39

ชื่อเรื่อง	วิทยากร / ระยะเวลา
46. Isan People ' s way of Life Their Beliefs Language , Culture , Music & Dance	10 พ.ย. , 24 พ.ย. 39 2 ก.พ. , 16 ก.พ. 40
47. ประสบการณ์การจัดการเรียนการสอนระดับบัณฑิต ศึกษา	10 พ.ย. 39
48. การจัดการศึกษาพยาบาลระดับบัณฑิตศึกษา : บันไดสู่ความเป็นเลิศทางการปฏิบัติการพยาบาล	11 พ.ย. 39
49. การผลิตสื่อการสอน	12 ธ.ค. 39
50. วิสัยทัศน์ทางการพยาบาลนานาทัศน์	26 - 27 พ.ย. 39
51. การพัฒนาบุคลิกภาพเพื่อการให้บริการในโรงพยาบาลเอกชน	11 - 12 ม.ค. 40
52. Trend in Elderly : Health and Demography	9 ม.ค. 40
53. ระเบียบการสอนในคลีนิค , การสอนพยาบาลในคลีนิค และการบริหารการนิเทศการพยาบาล	14 - 17 ม.ค. , 20 ม.ค., 21 - 23 ม.ค. 40
54. เทคโนโลยีทางการศึกษา	14 ม.ค. 40
55. ความรู้พื้นฐานด้านการวิจัย	15 - 21 ม.ค. 40
56. การให้คำปรึกษาเรื่องโรคเอดส์	7 ก.พ. 40
57. มาตรฐานการพยาบาลโรงพยาบาลขนาด 400 เตียง	3 - 5 ก.พ. 40
58. เสวนาเรื่องเพศ	6 ก.พ. 40
59. การพยาบาลจริยธรรม	10 - 12 ก.พ. 40
60. การพยาบาลสุขภาพจิตและจิตเวชชุมชน	19 ก.พ. 40
61. หลักการวิจัยเบื้องต้น : ทฤษฎีและการปฏิบัติ	17 - 21 ก.พ. , 26 - 30 พ.ค., 2 - 4 ก.ค. 40
62. การใช้คอมพิวเตอร์โปรแกรม Microsoft Word ,และ Power Point	3 มี.ค. , 2 พ.ค. 40
63. การเก็บรวบรวมเชิงคุณภาพ	12 ก.พ. 40
64. การนำแนวคิดการดูแลตนเองมาใช้ในการพยาบาลแผนกการพยาบาลสูติ - นรีเวชกรรม	26 - 27 ก.พ. 40
65. การนิเทศพยาบาลในระบบพี่เลี้ยง	17 - 18 มี.ค. 40
66. การใช้สถิติวิเคราะห์งานสาธารณสุข	7 พ.ค. 40
67. การพัฒนายุทธวิธีเสริมสร้างมนุษยสัมพันธ์	24 เม.ย. 2540
68. การเก็บรวบรวมข้อมูลเชิงคุณภาพ	24 - 26 มี.ค. 40
69. การแก้ไขปัญหาภาวะทุพโภชนาการในเด็ก 0 - 5 ปี โดยการมีส่วนร่วมของชุมชน	10 มี.ค. 40
70. ทฤษฎีการพยาบาลของ Orem และการประยุกต์ใช้ทฤษฎีของ Orem	24 ก.พ. 40

ชื่อเรื่อง	วิทยากร / ระยะเวลา
71. เทคนิคการประชุมและการฝึกกิจกรรมการปฏิบัติตามบทบาท	16 มี.ค. 40
72. ปฐมนิเทศข้าราชการใหม่	27 มี.ค. 40
73. บริหารทางการพยาบาลแก่ผู้บริหารการพยาบาลระดับหัวหน้าหอผู้ป่วยและหัวหน้างานพิเศษ	28 เม.ย. - 2 พ.ค. 40
74. คลายเครียด	22 - 24 เม.ย. 40
75. การอบรมวิจัยเชิงปฏิบัติการปี 2540	3 มี.ค. - 1 ส.ค. 40
76. การผลิตวีดีทัศน์เพื่อการศึกษา	5 - 9 พ.ค. 40
77. ยุทธวิธีการทำงานให้มีประสิทธิภาพ	9 พ.ค. 40
78. ผู้นำกับการบริหารทางการพยาบาล	15 - 16 พ.ค. 40
79. อบรมเตรียมผู้บริหารทางการพยาบาล	2 - 6 มิ.ย. 40
80. การปฐมพยาบาลเบื้องต้น	23 พ.ค. 40
81. การใช้กรอบแนวคิดการดูแลตนเองของ Orem ในการปฏิบัติการพยาบาล	29 - 30 พ.ค. 40
82. แนวทางการพัฒนาหลักสูตรพยาบาลศาสตร์มหาบัณฑิต	24 - 25 ก.ค. 40
83. การประชาสัมพันธ์ในงานการพยาบาล	25 มิ.ย. 40
84. บริการอย่างไรจึงประทับใจประชาชน	24 มิ.ย. 40
85. การนิเทศและการประเมินผลภาคการศึกษาภาคปฏิบัติ	26 มิ.ย. 40
86. ทฤษฎีการดูแลตนเองของ Orem : การนำไปใช้ในการวิจัยและการปฏิบัติการพยาบาล	21 ก.ค. 40
87. การพยาบาลด้านจิตสังคม	29 ก.ค. 40
88. การเขียนกระบวนการพยาบาล	9 , 16 ส.ค. 40
89. MENOPAUSE วัยทองของชีวิต	17 ก.ค. 40
90. แนวคิดการจัดระบบบริหารเพื่อส่งเสริมสุขภาพตนเองและกระบวนการกลุ่มกับการเปลี่ยนแปลงพฤติกรรมสุขภาพ	14 ส.ค. 40
91. บทบาทของพยาบาลกับคุณภาพการพยาบาล	14 , 19 ส.ค. 40
92. ลักษณะโดยภาพรวมของการใช้ภูมิปัญญาชาวบ้าน	26 ส.ค. 40
93. เทคนิคการนิเทศงานทางการพยาบาลและคุณสมบัติของผู้นิเทศ	21 ส.ค. 40
94. พยาบาลกับการพัฒนาวิชาชีพพยาบาล	30 ส.ค. 40
95. การประกันคุณภาพการศึกษาพยาบาล	2 ก.ย. 40
96. เพื่อนเตือนเพื่อน	9 - 10 ก.ย. 40
97. ก้าวสู่วัยทองอย่างมีความสุข	19 ก.ย. 40
98. การพัฒนาทักษะแก้ไขปัญหาการบริหาร	22 - 23 ก.ย. 40
99. การใช้กรอบแนวคิดการดูแลตนเองของ Orem ในการปฏิบัติการพยาบาล	25 - 26 ก.ย. 40

ชื่อเรื่อง	วิทยากร / ระยะเวลา
คณะศึกษาศาสตร์ จำนวน 1 เรื่อง	
100. การผลิตสื่อการสอน (แผ่นใส ,สไลด์,บทเรียนโปรแกรม , และชุดการสอน)	2 วัน
คณะมนุษยศาสตร์และสังคมศาสตร์ จำนวน 25 เรื่อง	
101. การบริการงานสาธารณสุขมูลฐานชั้นสูง	รศ.พีรสิทธิ์ คำนวณศิลป์
102. การวิจัยปฏิบัติการเชิงรุก	รศ.พีรสิทธิ์ คำนวณศิลป์
103. การบริหารจัดการข้อมูลหรือข้อมูลเพื่อการบริหาร	รศ.พีรสิทธิ์ คำนวณศิลป์
104. การสร้างระบบเครือข่ายการติดตามและประเมินผลโครงการป้องกันและแก้ไขปัญหาเอดส์ในระดับเขต / จังหวัด	รศ.พีรสิทธิ์ คำนวณศิลป์
105. การเก็บรวบรวมข้อมูลเชิงคุณภาพ	รศ.พีรสิทธิ์ คำนวณศิลป์
106. แนวคิดและวิสัยทัศน์ : การกระจายอำนาจบริหารงานสาธารณสุขมูลฐาน สู่ อบต.กับการพัฒนาสาธารณสุขเพื่อบรรลุสุขภาพดีถ้วนหน้าอย่างต่อเนื่องและยั่งยืน	รศ.พีรสิทธิ์ คำนวณศิลป์
107. แนวคิดการศึกษาทางสุขภาพและการพยาบาลในสังคมโลกาภิวัฒน์	รศ.พีรสิทธิ์ คำนวณศิลป์
108. Discussion on Social Development Theories : Concepts and Strategies	รศ.พีรสิทธิ์ คำนวณศิลป์
109. การวางแผนชุมชน	อ.ธนพรรณ ธานี
110. การวิจัยพื้นฐานแก่นักวิชาการ	อ.ธนพรรณ ธานี
111. เทคนิคการพูดในที่ประชุม	อ.ธนพรรณ ธานี
112. เทคนิคการวางแผน	อ.ธนพรรณ ธานี
113. หลักสูตรก่อนประจำการอาสาพัฒนา รุ่น 54	อ.ทนงศักดิ์ คุ้มไข่น้ำ
114. หลักสูตรการวิจัยและประเมินผลโครงการ	อ.ทนงศักดิ์ คุ้มไข่น้ำ
115. หลักสูตรการประเมินผลโครงการสาธารณสุข	อ.ทนงศักดิ์ คุ้มไข่น้ำ
116. ผู้นำท้องถิ่นเพื่อการพัฒนา	อ.ทนงศักดิ์ คุ้มไข่น้ำ
117. การเสริมสร้างบุคลิคภาพที่ประทับใจ	อ.ทนงศักดิ์ คุ้มไข่น้ำ
118. ศิลปการพูดเบื้องต้น	อ.ทนงศักดิ์ คุ้มไข่น้ำ
119. การป้องกันอุบัติเหตุ จราจรในมหาวิทยาลัยเรื่อง เทคนิคการสื่อสารสำหรับเจ้าหน้าที่จราจร	อ.ทนงศักดิ์ คุ้มไข่น้ำ

ชื่อเรื่อง	วิทยากร / ระยะเวลา
120. มนุษย์สัมพันธ์และจิตวิทยาในการทำงาน เรื่อง เทคนิคการจัดทำหนังสือราชการ	อ.ทนงศักดิ์ คุ้มไข่น้ำ
121. ศิลปะการพูดและการนำเสนอ	อ.ทนงศักดิ์ คุ้มไข่น้ำ
122. การฝึกสมรรถนะทางการสื่อสารสำหรับผู้บริหาร	อ.ทนงศักดิ์ คุ้มไข่น้ำ
123. การพัฒนาทักษะการพูด	อ.ทนงศักดิ์ คุ้มไข่น้ำ
124. งานสารบรรณ	อ.ทนงศักดิ์ คุ้มไข่น้ำ
125. การเขียนหนังสือราชการและการฝึกการเขียนหนังสือราชการ	อ.ทนงศักดิ์ คุ้มไข่น้ำ
คณะสาธารณสุขศาสตร์ จำนวน 5 เรื่อง	
126. อนามัยสิ่งแวดล้อมและอาชีวอนามัย ปี 2540 จังหวัดหนองบัวลำภู	21 - 24 ม.ค. 40
127. อาสาสมัครสาธารณสุข รุ่น 1, 2, 4 และ 5	14 ก.พ. - 14 มี.ค. 40
128. อาสาสมัครสาธารณสุขจังหวัดขอนแก่น รุ่นที่ 3	3 มี.ค. 40
129. ผลกระทบของการอพยพแรงงานต่อภาวะโภชนาการของเด็กในอีสาน	17 มิ.ย. 40
130. วิธีวิทยาการวิจัยทางสาธารณสุขศาสตร์	19 ธ.ค. 39 - 30 เม.ย. 40
คณะทันตแพทยศาสตร์ จำนวน 4 เรื่อง	
131. Capillay Technology : A nevel Approach to metal - Ceramic	ทพ.นิวัตร จันทร์เทวี และคณะ
132. Potassium , Lithiom and Aluminium Lon exchange of som dental porceloin	ทพ.นิวัตร จันทร์เทวี และคณะ
133. Comparision of Various metal Ceramic bond Strength	ทพ.นิวัตร จันทร์เทวี และคณะ
134. เคล็ดลับในการทำฟันเด็ก	อ.พทญ.อาภา จันทร์เทวี
คณะเภสัชศาสตร์ จำนวน 4 เรื่อง	
135. น้ำยาฆ่าเชื้อในโรงพยาบาล ณ โรงพยาบาลยโสธร	อ.เชิดชัย สุนทรภาส /12 ก.พ. 40
136. Drug use in upper Respiratory tract infection	อ.พลชัย อนันต์รักษ์ / 4 ก.ค. 40

ชื่อเรื่อง	วิทยากร / ระยะเวลา
137. การใช้ยาปฏิชีวนะ ยาลดความดันโลหิตสูง ยารักษาโรคเบาหวาน และยารักษาลมชัก	อ.วรรณวิไล ตั้งเสถียรภาพ 17 ก.พ. 40
138. การใช้ยาปฏิชีวนะและยารักษาโรคทางตา	6 พ.ค. 40
สำนักวิทยบริการ จำนวน 7 เรื่อง	
139. การเขียนบทสารคดี	21 ธ.ค. 40
140. การผลิตวีดีทัศน์ประกอบการสอน	13 - 14 มี.ค. ; 20 - 21 มี.ค. 40
141. การพัฒนาการเรียนการสอนรายวิชางานห้องสมุดโรงเรียนและการพัฒนาห้องสมุดโรงเรียน	5 - 7 ก.พ. 40 ณ โรงเรียนราชสีมาวิทยาลัย จ.นครราชสีมา
142. การสืบค้นข้อมูลด้วยระบบห้องสมุดอัตโนมัติ	2 วัน
143. การรวบรวมเอกสารประกอบการทำวิทยานิพนธ์	3 วัน
144. การลงรายการบรรณานุกรมตามมาตรฐานโครงสร้างระเบียบหนังสือ / เอกสารของ USMARC	ครั้งที่ 1 วันที่ 10 - 13 มี.ค. 40 ณ สำนักวิทยบริการ ม. อุบลราชธานี ครั้งที่ 2 วันที่ 6 - 8 พ.ค. 40 ณ สำนักหอสมุด ม.นเรศวร ครั้งที่ 3 วันที่ 25 - 27 ส.ค. 40 ณ สถาบันราชภัฏนครสวรรค์ ครั้งที่ 4 วันที่ 15 - 19 ก.ย. 40 ณ ภาควิชาบรรณารักษศาสตร์ ม.ขอนแก่น
145. Union Catalog : Librarian Experionce	วันที่ 1 ส.ค. 40 ณ สำนักวิทยบริการ จุฬาลงกรณ์มหาวิทยาลัย
สถาบันวิจัยและพัฒนา จำนวน 28 เรื่อง	
146. มนุษยสัมพันธ์และการให้บริการ	รศ.อดุลย์ อภินันท์ / 11 , 18 ก.ค. 40
147. การพัฒนาตนเองและกลุ่มในการปฏิบัติหน้าที่	

ชื่อเรื่อง	วิทยากร / ระยะเวลา
148. การสร้างบรรยากาศและมนุษยสัมพันธ์ในการทำงาน จำนวน 6 ครั้ง	รศ.อดุลย์ อภินันท์ /1 - 2 15 - 16, 21 - 23 พ.ค. 2540 18 มิ.ย. 40 , 9 - 11 ก.ค. 40
149. ศิลปการให้บริการที่เป็นเลิศ	รศ.อดุลย์ อภินันท์ / 6 - 10 พ.ค. 40
150. การเสริมสร้างบุคลิกภาพนักบริหาร	รศ.อดุลย์ อภินันท์ /12 - 16 พ.ค. 40
151. เทคนิคการสอน	รศ.อดุลย์ อภินันท์ /19 - 23 พ.ค. 40
152. ยุทธศาสตร์ในการทำงานให้มีประสิทธิภาพ รุ่นที่ 17	รศ.อดุลย์ อภินันท์ /16 - 25 พ.ค. 40
153. การทำงานให้ประสบความสำเร็จในชีวิต	รศ.อดุลย์ อภินันท์ /20 ก.พ. 40
154. การประชาสัมพันธ์เชิงรุกสำหรับเทคโนโลยีสมัยใหม่	รศ.อดุลย์ อภินันท์ /24 มิ.ย. 40
155. ระเบียบและวิธีปฏิบัติเกี่ยวกับงานสารบรรณ	รศ.อดุลย์ อภินันท์ / 7, 14 ก.ค. 40
156. การวัดผลการศึกษาในโรงเรียน	นายกฤตกร กล่อมจิต
157. การพัฒนาสถาบันเกษตรกร	นายมานะ นาคำ
158. การวางแผนพัฒนาแบบมีส่วนร่วมของชาวบ้านเพื่อพัฒนาความเข้มแข็งขององค์กรชุมชนให้แก้ผู้นำชาวบ้านและนักพัฒนาองค์กรเอกชนภาคอีสาน	นายมานะ นาคำ
159. การวางแผนแบบมีส่วนร่วมโดยใช้กระบวนการ AIC	นายมานะ นาคำ
160. การวิเคราะห์ระบบชุมชน (RSA)	นายมานะ นาคำ
161. TRAININING OF TRAINNER	นายมานะ นาคำ
162. กระบวนการพัฒนาความเข็มแข็งองค์กรชุมชน	นายมานะ นาคำ
163. แนวทางการพัฒนาความเข้มแข็งของ อบต. และการวางแผนแบบมีส่วนร่วม	นายมานะ นาคำ
164. การวิจัยในไร่นาเกษตรกร	นายวิเชียร เกิดสุข
165. วิเคราะห์ทรัพยากรเกษตรเพื่อการจัดการดินและสิ่งแวดล้อมที่ยั่งยืน	นายวิเชียร เกิดสุข
166. การประเมินด้านสังคมการติดตามผลและการประเมินผลในตการพัฒนาโครงการชบประทานขนาดเล็ก	นายดิรก สาระวดี
167. วิเคราะห์สภาพสังคม	นายสัมพันธ์ เตชะอธิก / 30 ก.ย. 40
168. แนวคิดและประสบการณ์ของการจัดตั้งองค์กรชุมชน	นายสัมพันธ์ เตชะอธิก / 6 - 8 ม.ค. 40

ชื่อเรื่อง	วิทยากร / ระยะเวลา
169. การศึกษาปฏิสัมพันธ์ขององค์การบริหารส่วนตำบล (อบต.) ต่อแบบบริการสาธารณสุขสำบล จ.ขอนแก่น	นายสัมพันธ์ เตชะอธิก
170. แนวโน้มสังคมชนบทไทยในช่วงปี 1998 - 2000	นายสัมพันธ์ เตชะอธิก
171. การบริหารจัดการสำนักงาน	นายสัมพันธ์ เตชะอธิก
172. การใช้สื่อในการฝึกอบรม	นายพิธาน ศาสตรวาทิต / 21 - 26 เม.ย. 40
173. การถ่ายภาพเพื่อการอนุรักษ์ทรัพยากรธรรมชาติและสิ่งแวดล้อม	นายพิธาน ศาสตรวาทิต / 30 - 31 พ.ค. 40 และ 1 มิ.ย. 40
ศูนย์คอมพิวเตอร์ จำนวน 1 เรื่อง	
174. Introduction to Lan	4 - 8 พ.ย. 39
ศูนย์การศึกษาต่อเนื่อง จำนวน 7 เรื่อง	
175. ยุทธศาสตร์ในการทำงานให้มีประสิทธิภาพ รุ่นที่ 16- 17	นายบุญฤทธิ์ สมบัติหลาย / 6 - 15 ธ.ค. 39 และ 16 - 25 พ.ค. 2540
176. ศิลปะการพูดเบื้องต้น รุ่นที่ 2	นายบุญฤทธิ์ สมบัติหลาย / 27 - 29 ม.ค. 40
177. สร้างจิตสำนึกด้านสิ่งแวดล้อมสำหรับเยาวชน รุ่นที่ 1-2	นายบุญฤทธิ์ สมบัติหลาย / 21 - 27 มี.ค. 540 , 13 - 15 มิ.ย. 40
178. บทบาทและศิลปะการเป็นพิธีกร	นายบุญฤทธิ์ สมบัติหลาย / 23 - 25 ก.ค. 40
179. สร้างจิตสำนึกด้านสิ่งแวดล้อมสำหรับครู	นายบุญฤทธิ์ สมบัติหลาย
180. การพัฒนาทีมงานเจ้าหน้าที่ศูนย์ส่งเสริมอุตสาหกรรมภาคตะวันออกเฉียงเหนือ	นายบุญฤทธิ์ สมบัติหลาย / 6 - 8 ก.ย. 39
181. งานสารบรรณ รุ่นที่ 3 - 4	นายบุญฤทธิ์ สมบัติหลาย / 7 - 11 ก.ค. 40 และ 14 - 18 ก.ค. 40

ชื่อเรื่อง	วิทยากร / ระยะเวลา
คณะสถาปัตยกรรมศาสตร์ จำนวน 7 เรื่อง	
182. แนวคิดในการอนุรักษ์สิ่งแวดล้อม ศิลปกรรมท้องถิ่น	รศ.วิโรฒ ศรีสุโร / 21 ส.ค. 40 หอประชุมโรงเรียนโกสุมพิทยาสรรพ์ อ.โกสุมพิสัย จ.มหาสารคาม
183. วิถีชีวิต : ธุรกิจและวัฒนธรรม	รศ.วิโรฒ ศรีสุโร / 11 ส.ค. 40 สถาบันเทคโนโลยีราชมงคล วิทยาเขตภาคตะวันออกเฉียงเหนือ
184. บทบาทสถาปัตยกรรมในการอนุรักษ์สิ่งแวดล้อม	รศ.วิโรฒ ศรีสุโร / 11 ส.ค. 40 คณะวิทยาศาสตร์ ม. อุบลราชธานี
185. ศิลปนิยม	รศ.วิโรฒ ศรีสุโร /10 ก.ค.40. คณะศิลปกรรมศาสตร์ ม.ขอนแก่น
186. การอนุรักษ์สถาปัตยกรรมและชุมชนพื้นถิ่น	รศ.วิโรฒ ศรีสุโร / 23 เม.ย. 40 คณะสถาปัตยกรรมศาสตร์ จุฬาลงกรณ์มหาวิทยาลัย
187. แนวคิดประสบการณ์ด้านการอนุรักษ์สิ่งแวดล้อม ศิลปกรรมท้องถิ่น	รศ.วิโรฒ ศรีสุโร / 27 มิ.ย. 40 วัดชัยภูมิพิทักษ์ (ผาเกิ้ง) อ.หนองบัวแดง จ.ชัยภูมิ
188. การอนุรักษ์และฟื้นฟูสถาปัตยกรรมพื้นถิ่น	ผศ.ธาดา สุทธิธรรม /วันที่ 13 - 18 พ.ค. 40 โรงแรมรอยัลริเวอร์ กรุงเทพฯ
คณะแพทยศาสตร์ จำนวน 161 เรื่อง	
189. หลักสูตรผู้บริหารการสาธารณสุขระดับต้น รุ่นที่ 7 ประจำปี 2540	นายจิตเจริญ ไชยาคำ
190. หลักสูตรผู้ช่วยพยาบาลประจำปี 2539 ของคณะพยาบาลศาสตร์	นายจิตเจริญ ไชยาคำ

ชื่อเรื่อง	วิทยากร / ระยะเวลา
191. การทำงานเป็นทีม	นายจิตเจริญ ไชยาคำ
192. การปฐมนิเทศข้าราชการใหม่ คณะแพทยศาสตร์	นายจิตเจริญ ไชยาคำ
193. การพัฒนาศักยภาพงานบุคลากรด้านรังสี	นายเพชรากร ทาญพานิชย์ และคณะ
194. การพัฒนาประสิทธิภาพการทำงานของบุคลากรด้านชีวเคมี	นายจิตเจริญ ไชยาคำ
195. จริยธรรมของแพทย์ยุคโลกาภิวัฒน์	นายจิตเจริญ ไชยาคำ
196. สัมมนาเจ้าหน้าที่กองคลังสำนักงานอธิการบดี	นายจิตเจริญ ไชยาคำ
197. กิจกรรม 5 ส.ของโรงพยาบาลหนองสองห้อง	นายจิตเจริญ ไชยาคำ
198. Walk Rallyโครงการประสานความสัมพันธ์ น้อง - พี่ ให้กับนักศึกษาหลักสูตรผู้ช่วยพยาบาล	นายจิตเจริญ ไชยาคำ
199. การจัดการเรียนการสอนประจำปีการศึกษา	รศ.ศักดา ไชยกิจภิญโญ
200. ระบาดวิทยาคลินิก	รศ.วีระชัย โควสุวรรณ
201. Research Methodology	รศ.วีระชัย โควสุวรรณ
202. Cost and Benefit	รศ.วีระชัย โควสุวรรณ
203. การบาดเจ็บจากการประกอบอาชีพ	รศ.วีระชัย โควสุวรรณ
204. ยุทธศาสตร์ในการทำงานให้มีประสิทธิภาพ รุ่นที่ 18	ศ.วิรุฬห์ เหล่าภัทรเกษม
205. การสร้างโปรแกรมคอมพิวเตอร์ช่วยสอน	รศ.ศักดา ไชยกิจภิญโญ
206. การสร้างโปรแกรมคอมพิวเตอร์ช่วยสอน	ผศ.ศุภศิลป์ สุนทราภา
207. ทดสอบเกี่ยวกับคอมพิวเตอร์ช่วยสอน	รศ.ศักดา ไชยกิจภิญโญ
208. Trauma in lower extermity	ศ.พลศักดิ์ จีระวิพูลวรรณ
209. ศัลยศาสตร์ก้าวหน้า	ศ.พลศักดิ์ จีระวิพูลวรรณ
210. ศัลยศาสตร์ก้าวหน้า	รศ.กิตติ จิระรัตนโพธิ์ชัย
211. Knee arthroplasty	ศ.สุกิจ แสงนิพันธ์กูล
212. เภสัชระบาดวิทยา	รศ.วีระชัย โควสุวรรณ
213. วิชาการเวชศาสตร์ฟื้นฟู	รศ.วีระชัย โควสุวรรณ
214. จำนวนผู้ป่วยที่มีอาการปวดหลัง	รศ.กิตติ จิระรัตนโพธิ์ชัย
215. การประยุกต์คอมพิวเตอร์ใช้ทางการแพทย์	รศ.ศักดา ไชยกิจภิญโญ
216. การประยุกต์คอมพิวเตอร์ใช้ทางการแพทย์	ผศ.ศุภศิลป์ สุนทราภา
217. Car accident orthopaedicss view	รศ.วีระชัย โควสุวรรณ
218. Osteoporosis update	ศ.พลศักดิ์ จีระวิพูลวรรณ
219. AO Basic Course Bangkok, Thailand	รศ.กิตติ จิระรัตนโพธิ์ชัย
220. In - Country Trainning Course on Health Management	รศ.วีระชัย โควสุวรรณ
221. โครงการพัฒนาบุคลากรภาควิชารังสีวิทยา (ณ จ.อุตรดิตถ์)	ผศ.พวงรัตน์ ยงวณิชย์

ชื่อเรื่อง	วิทยากร / ระยะเวลา
222. โครงการสัมมนาเพื่อพัฒนาประสิทธิภาพการทำงานของบุคลากร ภาควิชาจุลชีววิทยา(ณ ปากช่องไฮด์แลนด์คันทรีคลับ จ.นครราชสีมา)	ผศ.พวงรัตน์ ยงวณิชย์
223. การทำงานเป็นทีม	ผศ.พวงรัตน์ ยงวณิชย์
224. ประสบการณ์การพัฒนางาน ภาควิชาชีวเคมี	ผศ.พวงรัตน์ ยงวณิชย์
225. การพัฒนาบุคลากรกองคลัง ณ จ.หนองคาย	ผศ.พวงรัตน์ ยงวณิชย์
226. กระบวนการเรียนรู้	ผศ.นภา หลิมรัตน์
227. การจัดการเรียนการสอนในระดับปรีคลินิค	ผศ.นภา หลิมรัตน์
228. การเรียนแบบกลุ่มย่อย	ผศ.นภา หลิมรัตน์
229. Tutor training	ผศ.นภา หลิมรัตน์
230. การวิพากษ์ สร้างชุดการจัดการเรียนการสอนโดยใช้ปัญหาเป็นหลัก	ผศ.นภา หลิมรัตน์
231. การจัดการเรียนการสอนแบบ PBL	ผศ.นภา หลิมรัตน์
232. National Workshop on Systematic Review and Praotice Guideline Development	รศ.สุมิตร สุตรา
233. Update in Clinical Nutrition	ผศ.ชาญชัย พานทองวิริยะกุล
234. โครงการฝึกอบรมเทคนิคการให้คำปรึกษาแนะนำในการควบคุมและป้องกันโรคเอดส์สำหรับนักศึกษาแพทย์ชั้นปีที่ 6 ประจำปี 2539	ผศ.สุรพล เวียงนนท์
235. การเลือกใช้อาหารทางการแพทย์ให้เกิดประโยชน์สูงสุด	ผศ.ชาญชัย พานทองวิริยะกุล
236. Current Management of the Sick Neonates	รศ.สุกัญญา ทักษพันธ์
237. ปัญหาสารน้ำ , อิเล็กโทรไลต์ และโรคไตในเด็ก	รศ.สุชชาติ เกิดผล
238. ภาวะวิกฤตของระบบหัวใจและหลอดเลือด	รศ.มนัส ปะนะมณฑา
239. ภาวะวิกฤตของระบบขับถ่ายปัสสาวะ	ผศ.อภิชาติ จิระวุฒิพงศ์
240. ภาวะวิกฤตของระบบประสาท	ผศ.ณรงค์ เอื้อวิชญาแพทย์
241. ภาวะวิกฤตในทารกแรกเกิด	อ.ผกาพรรณ เกียรติชูสกุล
242. ภาวะวิกฤตของระบบทางเดินหายใจ	ผศ.จามรี ธีรตกุลพิศาล
243. ภาวะวิกฤตจากการติดเชื้อ	รศ.ผกากรอง ลุมพิกานนท์
244. การบำบัดด้วยอาหารในผู้ป่วยเด็กระยะวิกฤต	ผศ.ชาญชัย พานทองวิริยะกุล
245. MHC Function	รศ.อรุณ เจตศรีสุภาพ
246. การตรวจวินิจฉัยก่อนคลอดโดยคลื่นเสียงความถี่สูง	นพ.ถวัลย์วงค์ รัตนสิริ
247. การป้องกันและควบคุมโรคธาลัสซีเมีย	นพ.ถวัลย์วงค์ รัตนสิริ
248. การเตรียมความพร้อมก่อนสมรส	นพ.ถวัลย์วงค์ รัตนสิริ
249. UP DATE IN AIDS	ศ.ชวนชม สกนธวัฒน์

ชื่อเรื่อง	วิทยากร / ระยะเวลา
250. บทบาทขององค์การบริหารส่วนตำบลในการป้องกันและแก้ไขปัญหาเอดส์	ศ.ชวนชม สกนธวัฒน์
251. Role of Femal condom and operemicide	ศ.ชวนชม สกนธวัฒน์
252. ปัญหาสังคมทั้งในประเทศและต่างประเทศ	ศ.ชวนชม สกนธวัฒน์
253. เอสด์ในสตรีตั้งครรภ์ที่โรงพยาบาลจิตเวชขอนแก่น	พญ.เจษฎา ถิ่นคำรพ
254. บทบาทของนักอรรถบำบัด	รศ.เบญจมาศ พระธานี
255. ความผิดปตกของการฟังในผู้ป่วยฟื้นฟูสมรรถภาพ	รศ.กฤษณา เลิศสุขประเสริฐ
256. อรรถบำบัดในเด็ก	รศ.เบญจมาศ พระธานี / 4 ก.พ. 40
257. EENT	ผศ.สุธี ไกรตระกูล / 10 มิ.ย. 40
258. ความผิดปกติของการฟัง	รศ.กฤษณา เลิศสุขประเสริฐ/ 25 มิ.ย. 40
259. Ear , Nose and Throat Injury	ผศ.สุพล ซื่อตรง / 8 ก.ค. 40
260. บทบาทของนักอรรถบำบัด	รศ.เบญจมาศ พระธานี / 9 ก.ค. 40
261. Group presentation : How Objective Measurement Enhance my audiology work	รศ.กฤษณา เลิศสุขประเสริฐ
262. ประสบการณ์ในต่างประเทศ	รศ.กฤษณา เลิศสุขประเสริฐ
263. อรรถบำบัดในผู้ป่วยที่มีพยาธิสภาพที่สมอง	รศ.เบญจมาศ พระธานี
264. การประชุมสองทศวรรณโสตสัมผัสการพูด	รศ.กฤษณา เลิศสุขประเสริฐ
265. การสัมมนาเพื่อพัฒนาวิชาการโรคติดต่อภาคตะวันออกเฉียงเหนือ (เขต 5 6 7)	รศ.เบญจมาศ พระธานี / 22 - 24 เม.ย. 40
266. การควบคุมวัณโรคในสถานการณ์เอดส์ระบาดในการสัมมนาวิชาการวัณโรคประจำปี 2540	รศ.เบญจมาศ พระธานี
267. Tutor tranning	ผศ. ปัตพงษ์ เกษสมบูรณ์ / 25 มิ.ย. 40
268. Self - Assessmen	ผศ. ปัตพงษ์ เกษสมบูรณ์ / 13 ก.พ. 40
269. องค์ประกอบพื้นฐานการจัดการเรียนการสอน	ผศ. ปัตพงษ์ เกษสมบูรณ์
270. การนิเทศน์งานทางห้องปฏิบัติการ	นางเพทาย ศิริไวทยพงศ์
271. โครงการพัฒนาระบบบริการในโรงพยาบาล	ผศ.สมบัติ เตรียมแจ้งอรุณ / 3 - 4 ต.ค. 39

ชื่อเรื่อง	วิทยากร / ระยะเวลา
272. ความรู้ทางนิติเวชศาสตร์	ผศ. มณีวรรณ แท่นรัตนวิจิตร / 11 มี.ค. 40
273. พยานหลักฐานในคดีอาญา	ผศ. มณีวรรณ แท่นรัตนวิจิตร / 27 มี.ค. 40
274. นิติเวชวิทยา	ผศ.วิรุจน์ คุณกิตติ / 9 เม.ย. 40
275. Depression	ผศ.สุรพล วีระศิริ / 10 ต.ค. 39
276. บทบาทของจิตแพทย์ในผู้ป่วยฟื้นฟูสมรรถภาพ	ผศ.สุรพล วีระศิริ / 8 พ.ย. 2539
277. AIDS Counseling	ผศ.สุรพล วีระศิริ
278. หลักการ Feed Back	ผศ.สุรพล วีระศิริ
279. การปรับตัวกับสถานศึกษาใหม่	ผศ.สุรพล วีระศิริ
280. สาระน่ารู้สำหรับลูกที่พ่อแม่ควรเอาใจใส่	ผศ.สุรพล วีระศิริ
281. อยู่อย่างไรให้เป็นสุข	ผศ.สุรพล วีระศิริ
282. เอดส์ พล่าชีวิต ยาเสพติด ผลาญชีวา	ผศ.สุรพล วีระศิริ
283. ระบบการจำแนกโรคทางจิตเวช	ผศ.สุรพล วีระศิริ
284. สถานการณ์โรคเอดส์ในสภาวะปัจจุบันและการอยู่ร่วมกับผู้ป่วยเอดส์	ผศ.สุรพล วีระศิริ
285. Depression	รศ.สุชาติ พหลภาคย์ / 10 ต.ค. 2539
286. สภาวะความเครียดจากการประกอบอาชีพ	ผศ.สุวรรณา อรุณพงศ์ไพศาล
287. ภาวะจิตเวชฉุกเฉิน	ผศ.สุวรรณา อรุณพงศ์ไพศาล
288. Clinical measurement and tool I1	ผศ.สุวรรณา อรุณพงศ์ไพศาล
289. Concept of Validity and relibility	ผศ.สุวรรณา อรุณพงศ์ไพศาล
290. Natural history	ผศ.สุวรรณา อรุณพงศ์ไพศาล
291. Depression	ผศ.ธีระเกียรติ เจริญเศรษฐศิลป์
292. มาตรฐานคุณภาพชีวิตมนุษย์	ผศ.ธีระเกียรติ เจริญเศรษฐศิลป์
293. เทคนิคการให้คำปรึกษากับผู้ปกครอง	ผศ.ธีระเกียรติ เจริญเศรษฐศิลป์ /24 พ.ย. 2539
294. เทคนิคการให้คำปรึกษากับวัยรุ่น	ผศ.ธีระเกียรติ เจริญเศรษฐศิลป์
295. เลี้ยงลูกอย่างไรไม่ให้เครียด	ผศ.ธีระเกียรติ เจริญเศรษฐศิลป์
296. การเป็นผู้นำทางสุขภาพจิตและนักบริหารงาน	ผศ.ธีระเกียรติ เจริญเศรษฐศิลป์
297. การให้บริการพยาบาลในยุคโลกาภิวัฒน์	ผศ.ธีระเกียรติ เจริญเศรษฐศิลป์
298. ความสัมพันธ์ระหว่างร่างกายและจิตใจ	ผศ.ธีระเกียรติ เจริญเศรษฐศิลป์

ชื่อเรื่อง	วิทยากร / ระยะเวลา
299. The art of listenning	ผศ.ธีระเกียรติ เจริญเศรษฐศิลป์
300. ผู้ป่วยเด็กที่มีความผิดปกติทางจิตใจ	ผศ.ธีระเกียรติ เจริญเศรษฐศิลป์
301. สมาธิกับการเรียน	ผศ.ธีระเกียรติ เจริญเศรษฐศิลป์
302. การเผชิญปัญหาและการค้นหาวิธีคลายเครียด	ผศ.ธีระเกียรติ เจริญเศรษฐศิลป์
303. การพัฒนาประสิทธิภาพการปฏิบัติงาน	ผศ.ธีระเกียรติ เจริญเศรษฐศิลป์
304. การเลี้ยงลูกในยุคโลกาภิวัฒน์	ผศ.ธีระเกียรติ เจริญเศรษฐศิลป์
305. พฤติกรรมของมนุษย์	ผศ.ธีระเกียรติ เจริญเศรษฐศิลป์
306. เลือกกินให้สุขกายสุขใจ	ผศ.ธีระเกียรติ เจริญเศรษฐศิลป์
307. ความเครียด	ผศ.ธีระเกียรติ เจริญเศรษฐศิลป์
308. การปรับเปลี่ยนความคิดเพื่อลดความเครียด	ผศ.ธีระเกียรติ เจริญเศรษฐศิลป์
309. การปรับตัวกับสถานศึกษาใหม่	ผศ.ธีระเกียรติ เจริญเศรษฐศิลป์
310. Physical and Psychological Growth and Development	ผศ.ธีระเกียรติ เจริญเศรษฐศิลป์
311. ครอบครัวสดใสร่วมใจสานไอรัก	ผศ.ธีระเกียรติ เจริญเศรษฐศิลป์
312. เลี้ยงลูกอย่างไรไม่ให้เครียด	ผศ.ธีระเกียรติ เจริญเศรษฐศิลป์ /14 มิ.ย. , 5 ก.ค. 26 ก.ค. 40
313. แนวคิดเกี่ยวกับความผิดปกติทางจิตในกลุ่มพฤติกรรมศาสตร์	ผศ.ธีระเกียรติ เจริญเศรษฐศิลป์
314. จิตวิทยาในการดูแลเด็ก	ผศ.ธีระเกียรติ เจริญเศรษฐศิลป์
315. การสร้างความมั่นใจให้ตนเองและการพัฒนาตนเองให้มีคุณค่า	ผศ.ธีระเกียรติ เจริญเศรษฐศิลป์
316. เทคนิคการให้คำปรึกษาและเทคนิคการคลายเครียด	ผศ.ธีระเกียรติ เจริญเศรษฐศิลป์
317. เลี้ยงลูกให้เป็นอัจฉริยะยุคใหม่	ผศ.ธีระเกียรติ เจริญเศรษฐศิลป์
318. ความรู้เกี่ยวกับเด็กออทิสติก	ผศ.ธีระเกียรติ เจริญเศรษฐศิลป์
319. เคล็ดลับการพักผ่อนคลายความเครียด	ผศ.ธีระเกียรติ เจริญเศรษฐศิลป์
320. ครอบครัวสดใส	ผศ.ธีระเกียรติ เจริญเศรษฐศิลป์
321. แนวคิด .....จิตวิทยาวัยรุ่น	อ.นิรมล พัจนสุทร
322. ปัญหาสุขภาพที่เกิดจากพฤติกรรมเบี่ยงเบน เช่น ติดอ่าง ปัสสาวะรดที่นอน กัดเล็บ เล่นอวัยวะเพศ ฯลฯ	อ.นิรมล พัจนสุทร
323. การวิเคราะห์สุขภาพจิตและการปรับตัว	อ.นิรมล พัจนสุทร
324. Management of common psychiatric problem	อ.พูนศรี รังษีขจี
325. ความรัก	อ.พูนศรี รังษีขจี
326. กิจกรรมกลุ่ม	อ.พูนศรี รังษีขจี
327. บรรยายเรื่อง "Phychosis and neurosis"	อ.พูนศรี รังษีขจี
328. สังคมจิตวิทยาและการปรับตัวของสตรีวัยหมดระดู	อ.พูนศรี รังษีขจี

ชื่อเรื่อง	วิทยากร / ระยะเวลา
329. Management of psychietric Problems in general practice	อ.พูนศรี รังษีขจี
330. การวิเคราะห์สุขภาพจิตและการปรับตัว	อ. ธวัชชัย กฤษณะประกรกิจ / 2 , 9 ก.ค. 40
331. Spirituality and Medicine	อ. ธวัชชัย กฤษณะประกรกิจ
332. Biofeedback	อ. ธวัชชัย กฤษณะประกรกิจ
333. ความเครียดการจัดการจัดการกับความเครียดและภาวะหมดไฟ	อ. ธวัชชัย กฤษณะประกรกิจ
334. เทคนิคต่าง ๆ ในการลดความเครียด	อ. ธวัชชัย กฤษณะประกรกิจ
335. แนวทางจัดการกับความเครียด	อ. ธวัชชัย กฤษณะประกรกิจ / 23 เม.ย. 40
336. ความเครียด	อ. ธวัชชัย กฤษณะประกรกิจ
337. การจัดการกับความเครียดด้วยวิธีทางจิต	อ. ธวัชชัย กฤษณะประกรกิจ / 3 ก.ค. 40
338. การพัฒนากายและจิตด้วยศาสตร์แห่งโยคะ	อ. ธวัชชัย กฤษณะประกรกิจ
339. Stress Management by Psychospiritual Method	ทุกวันพุธ
340. การฝึกจิตเพื่อพัฒนาตนเอง	อ. ธวัชชัย กฤษณะประกรกิจ
341. การจัดการกับความเครียด	อ. ธวัชชัย กฤษณะประกรกิจ
342. Communication arts and technique	อ.ชวนันท์ ชาญศิลป์
343. Tranquilizer antipsychotion drug hypnotic drug	อ.ชวนันท์ ชาญศิลป์
344. Emergency Psychiatry	อ.ชวนันท์ ชาญศิลป์
345. สมองและพฤติกรรมมนุษย์	อ.ชวนันท์ ชาญศิลป์
346. Dementra	อ.ชวนันท์ ชาญศิลป์ / 21 ส.ค. 40
347. Cognibtive test & clinical corealation involved congmitive function of brain	อ.ชวนันท์ ชาญศิลป์
348. Disorder of though and Affective disorder	ผศ. นวนันท์ ปิยวัฒนกุล
349. Walk rally	คุณสุคนธ์ มหาทน และคณะ
350. หลักการออกข้อสอบ MEO	ผศ.ประภาวดี พัวไพโรจน์ / 21 พ.ค. 40

ค. การจัดนิทรรศการทางวิชาการ

จำนวน 25 เรื่อง

คณะเกษตรศาสตร์ จำนวน 6 เรื่อง

1. การเกษตรแบบผสมผสาน : การเลี้ยงไก่ไข่บนบ่อปลา
2. การประกวดไก่พื้นเมือง
3. การประกวดเป็ดเทศ
4. การประมงเพื่อเผยแพร่ความรู้ทางการประมง ณ อุทยานการเกษตรฯ
5. ผลงานวิจัยด้านพืชผักการสัมมนาพืชผักแห่งชาติ
6. ผลงานวิจัยด้านพืชสวนถวายสมเด็จพระเทพรัตนราชสุดา ฯวันเปิดอาคารคณะวิทยาการจัดการ

คณะพยาบาลศาสตร์ จำนวน 2 เรื่อง

7. งานวันเด็กแห่งชาติ
8. ศูนย์พัฒนาเด็กเล็กเลี้ยงเคลื่อนที่ เดือน มิ.ย. ณ บ้านป่าสำ ต.ดอนข้าง เดือน ก.ค. ณ บ้านหนองกอย ต.แดงใหญ่ เดือน ส.ค. ณ บ้านท่อนใหม่ ต.โนนท่อง เดือน ก.พ. ณ บ้านหนองโจด ต.บ้านเป็ดวันที่ 11 ม.ค. 2540 ณ สถานเลี้ยงเด็กกลางวัน คณะพยาบาลศาสตร์

คณะศึกษาศาสตร์ จำนวน 1 เรื่อง

9. ความก้าวหน้าทางเทคโนโลยีการศึกษา เพื่อเผยแพร่การสอนชนิดใหม่ ๆ ต่าง ๆ แก่ผู้สนใจ ณ คณะศึกษาสาสตร์ มหาวิทยาลัยขอนแก่น

คณะวิทยาศาสตร์ จำนวน 2 เรื่อง

10. วันวิทยาศาสตร์สาขาเคมี ณ ภาควิชาเคมี คณะวิทยาศาสตร์
11. นิทรรศการทางชีววิทยาในสัปดาห์วิทยาศาสตร์ ณ ภาควิชาชีววิทยาคณะวิทยาศาสตร์ คณะมนุษยศาสตร์และสังคมศาสตร์ จำนวน 1 เรื่อง
12. โครงการสุนทรภู่ อัจฉริยกวีศรีสยาม (สุนทรภู่ : ศาสตร์ ศิลป์ จินตนาการ) ณ คณะมนุษยศาสตร์และสังคมศาสตร์

คณะสาธารณสุขศาสตร์ จำนวน 3 เรื่อง

13. ความรู้และการป้องกันโรคเอดส์ เพื่อเผยแพร่ความรู้แก่ชุมชนชนบท ณ โรงเรียนบ้านนาเจริญ ต.เหล่ากอหก อ.นาแห้ว จ.เลย
14. การควบคุมและป้องกันโรคหนอนพยาธิ เพื่อให้นักศึกษารู้จักประยุต์ความรู้ไปใช้ในการพัฒนาคุณภาพชีวิตในชนบท
15. การจัดสิ่งแวดล้อมและสุขาภิบาล

คณะเทคโนโลยี จำนวน 1 เรื่อง

16. วันวิทยาศาสตร์ เพื่อแนะนำคณะเทคโนโบยีและผบงานของอาจารย์ในคณะ ณ คณะเทคโนโลยี

คณะศิลปกรรมศาสตร์ จำนวน 3 เรื่อง

17. ทิศทางหอนิทรรศการวัฒนธรรม เพื่อเสนอแนะความคิดเห็นทางด้านศิลปะ ณ สำนักวิทยบริการ
18. ภาพการ์ตูน เพื่อเผยแพร่ผลงานศิลปะในรูปการ์ตูนออกสู่ภูมิภาค ณ สำนักวิทยบริการ
19. ศิลปกรรมและผลงานทางวิชาการของอาจารย์เพื่อเผยแพร่ผลงานศิลปะในรูปแบบต่าง ๆ ออกสู่สาธารณชน ณ สโมสรอาจารย์ - ข้าราชการ

สำนักวิทยบริการ จำนวน 3 เรื่อง

20. นิทรรศการหนังสือ 40 ณ บริเวณสำนักวิทยบริการและโรงอาหารกลาง
21. นิทรรศการศึกษาประเทศอังกฤษ / สหรัฐอเมริกา / ญี่ปุ่น และออสเตรเลีย ณ หอสมุดกลาง
22. แนวทางการศึกษาต่อประเทศออสเตรเลีย วันที่ 29 ก.ย. 2540

สถาบันวิจัยและพัฒนา จำนวน 2 เรื่อง

23. นิทรรศการสถาบันวิจัยและพัฒนา เพื่อเผยแพร่งานวิจัยและหนังสือของสถาบันและแนะนำสถาบันฯ ประวัติความเป็นมาให้ผู้สนใจรู้และศึกษา ณ งานเกษตร มข.
24. RDI SYMPOSIUM เพื่อเผยแพร่ผลงานด้านการวิจัยของสถาบัน ฯ สรุปเรื่องยอของหัวข้อการสัมมนา ณ โรงแรมโซฟิเทล ราชาออคิด

สำนักทะเบียนและประมวลผล จำนวน 1 เรื่อง

25. ระบบทะเบียนและประมวลผล มหาวิทยาลัยขอนแก่น ในงานวันวิทยาศาสตร์แห่งชาติ ประจำปี 2540 เพื่อให้ผู้ร่วมงานทราบถึงระบบทะเบียนและประมวลผล และเพื่อเป็นการประชาสัมพันธ์หน่วยงาน ณ คณะวิทยาศาสตร์ วันที่ 17 - 20 ส.ค. 2540

ง. การจัดทำวารสารแผ่นพับทางวิชาการ

ชื่อเรื่อง	จำนวนครั้งที่พิมพ์ / จำนวนที่พิมพ์
สำนักงานอธิการบดี	
กองกิจการนักศึกษา	
1. คู่มือขับขี่ปลอดภัย เพื่อเป็นคู่มือในการขับรถและเผยแพร่ความรู้	2,000 ฉบับ
2. โปสเตอร์รณรงค์การสวมหมวกนิรภัยและการคาดเข็มขัดนิรภัย เพื่อประชาสัมพันธ์ให้บุคลากรภายในมหาวิทยาลัยทราบ	3,000 ฉบับ
คณะวิศวกรรมศาสตร์	
3. เอกสารแนะนำหลักสูตรปริญญาโทภาคภาษาอังกฤษ	พิมพ์ 1 ครั้ง 1,500 ฉบับ
4. เอกสารแนะนำสถาบันฉบับภาษาอังกฤษ	พิมพ์ 1 ครั้ง 1,500 ฉบับ
คณะพยาบาลศาสตร์	
5. วารสารคณะพยาบาลศาสตร์	พิมพ์ 4 ครั้ง 1,000 ฉบับ
6. จุลสารสถานเลี้ยงเด็กกลางวัน	พิมพ์ 4 ครั้ง 600 ฉบับ
คณะวิทยาศาสตร์	
7. วันวิทยาศาสตร์สาขาเคมี ครั้งที่ 1	5,000 ฉบับ
8. การเตรียมสไลด์ศึกษาการแบ่งเซลล์พืช ครั้งที่ 1	300 ฉบับ
คณะมนุษยศาสตร์และสังคมศาสตร์	
9. วารสารบรรณารักษศาสตร์และสารนิเทศ	ปีละ 3 ครั้ง ๆ ละ 100 ฉบับ
10. แผ่นพับหลักสูตรศิลปศาสตร์มหาบัณฑิต	300 แผ่น
11. แผ่นพับห้องสมุดเคลื่อนที่	- ฉบับภาษาไทย 1,000 แผ่น - ฉบับภาษาอังกฤษ 1,000 แผ่น
คณะเทคนิคการแพทย์	
12. วารสารเทคนิคการแพทย์และกายภาพบำบัด	ปีละ 3 ฉบับ ม.ค. - เม.ย. , พ.ค. - ส.ค. , ก.ย. - ธ.ค.

ชื่อเรื่อง	จำนวนครั้งที่พิมพ์ / จำนวนที่พิมพ์
คณะทันตแพทยศาสตร์	
13. การรักษาแบบสมบูรณ์	พิมพ์ครั้งที่ 1 จำนวน 100 ฉบับ
14. การเคลือบหลุมร่องฟันและเครื่องมือรักษาช่องว่าง	พิมพ์ครั้งที่ 1 จำนวน 100 ฉบับ
คณะเทคโนโลยี	
15. แผ่นพับแนะนำคณะฯ เพื่อแนะนำคณะฯ และใช้แนะแนวนักเรียนตามโรงเรียนต่าง ๆ	จำนวน 1,000 บาท
16. จุลสารคณะเทคโนโลยี เพื่อเผยแพร่งานวิชาการของคณะฯ และข่าวสารต่าง ๆ ในคณะฯ ให้ศิษย์เก่าและผู้สนใจทราบ	จำนวน 500 ฉบับ
คณะสัตวแพทยศาสตร์	
17. แผ่นพับคณะสัตวแพทยศาสตร์ เพื่อเผยแพร่คณะฯ ไปยังสถานศึกษาต่าง ๆ ในภาคตะวันออกเฉียงเหนือ	พิมพ์ 1 ครั้ง จำนวน 400 ฉบับ
คณะศิลปกรรมศาสตร์	
18. วารสารด้านดนตรี เพื่อส่งเสริมสนับสนุนและเผยแพร่ผลงานทางวิชาการ การศึกษา ค้นคว้า วิจัยด้านดนตรี สำหรับครู นักศึกษา และบุคคลทั่วไป	จำนวน 300 ฉบับ
สำนักวิทยบริการ	
19. วารสารอินฟอร์เมชั่น	พิมพ์ทุก 6 เดือน ครั้งละ 70 ฉบับ
20. โครงการหอจดหมายเหตุ มข. สำนักวิทยบริการ มหาวิทยาลัยขอนแก่น	1 ครั้ง
21. การสืบค้นสารสนเทศและการเขียนเอกสารอ้างอิง	1 ครั้ง 60 ชุด
22. แนวทางการศึกษาด้วยตนเองและการจดบันทึกจากการอ่าน	1 ครั้ง 250 ชุด
23. การจัดเก็บ ค้นและการให้ยืมหนังสือราชการ	1 ครั้ง 50 ชุด
24. ข่าวสารห้องสมุด คณะแพทยศาสตร์ มหาวิทยาลัยขอน แก่น	รายเดือน ๆ ละ 120 ฉบับ

ชื่อเรื่อง	จำนวนครั้งที่พิมพ์ / จำนวนที่พิมพ์
สถาบันวิจัยและพัฒนา	
25. การพัฒนาความเข้มแข็งขององค์กรชาวบ้าน เพื่อใช้เป็นข้อมูลแก่ผู้สนใจศึกษาและเผยแพร่ผลงานการวิจัยของสถาบันฯ	พิมพ์ 1 ครั้ง จำนวน 2,000 ฉบับ
26. จดหมายข่าวสถาบันฯ เพื่อเผยแพร่ข่าวสาร / กิจกรรมของสถาบันฯ และเป็นสื่อกลางในการแลกเปลี่ยนข่าวสาร ความคิดเห็นด้านการวิจัยและพัฒนาชนบทระหว่างหน่วยงานที่เกี่ยวข้องทั้งภาครัฐและเอกชน	พิมพ์ราย 3 เดือน จำนวน 600 ฉบับ / ครั้ง
27. แผ่นพับ RDI SYMPOSTUM เพื่อใช้ในการประชาสัมพันธ์งานดังกล่าวและเพื่อใช้ในการตอบรับเข้าร่วมงาน	พิมพ์ 1 ครั้ง จำนวน 1,000 แผ่น
ศูนย์คอมพิวเตอร์	
28. คู่มือ Lotus 1 - 2 - 3 หลักสูตรระยะสั้น เพื่อเผยแพร่ความรู้ทางคอมพิวเตอร์	พิมพ์ 1 ครั้ง จำนวน 300 ฉบับ
29. คู่มือ Lotus 1 - 2 - 3 โปรแกรมสำเร็จรูป เพื่อเผยแพร่ความรู้ทางคอมพิวเตอร์	พิมพ์ 1 ครั้ง จำนวน 200 ฉบับ
30. คู่มือ Advanced Lotus เพื่อเผยแพร่ความรู้ทางคอมพิวเตอร์	พิมพ์ 1 ครั้ง จำนวน 100 ฉบับ
31. คู่มือ VAX เพื่อเผยแพร่ความรู้ทางคอมพิวเตอร์	พิมพ์ 1 ครั้ง จำนวน 100 ฉบับ
32. คู่มือ DBASE 3 PLUS & FOXBASE PLUS เพื่อเผยแพร่ความรู้ทางคอมพิวเตอร์	พิมพ์ 1 ครั้ง จำนวน 350 ฉบับ
33. คู่มือ DBASE 3 PLUS & FOXBASE เพื่อเผยแพร่ความรู้ทางคอมพิวเตอร์	พิมพ์ 1 ครั้ง จำนวน 350 ฉบับ
34. คู่มือ DOS พื้นฐาน เพื่อเผยแพร่ความรู้ทางคอมพิวเตอร์	พิมพ์ 1 ครั้ง จำนวน 250 ฉบับ
35. คู่มือ Word Processer เพื่อเผยแพร่ความรู้ทางคอมพิวเตอร์	พิมพ์ 1 ครั้ง จำนวน 100 ฉบับ
36. คู่มือ PAGE MAKER เพื่อเผยแพร่ความรู้ทางคอมพิวเตอร์	พิมพ์ 1 ครั้ง จำนวน 100 ฉบับ
37. คู่มือ EXCEL เพื่อเผยแพร่ความรู้ทางคอมพิวเตอร์	พิมพ์ 1 ครั้ง จำนวน 100 ฉบับ
38. คู่มือ LANเพื่อเผยแพร่ความรู้ทางคอมพิวเตอร์	พิมพ์ 1 ครั้ง จำนวน 100 ฉบับ
39. ท่องไปบน WWW (Word Wide Web เพื่อเผยแพร่ความรู้ทางคอมพิวเตอร์	พิมพ์ 1 ครั้ง จำนวน 100 ฉบับ
40. คู่มือ Internet เพื่อเผยแพร่ความรู้ทางคอมพิวเตอร์	พิมพ์ 1 ครั้ง จำนวน 700 ฉบับ
41. คู่มือ NETCAPE เพื่อเผยแพร่ความรู้ทางคอมพิวเตอร์	พิมพ์ 1 ครั้ง จำนวน 130 ฉบับ

ชื่อเรื่อง	จำนวนครั้งที่พิมพ์ / จำนวนที่พิมพ์
ศูนย์การศึกษาต่อเนื่อง	
42. วารสารศูนย์การศึกษาต่อเนื่อง เพื่อส่งเสริมและเผยแพร่ความรู้แนวคิด และกิจกรรมด้านการศึกษาต่อเนื่องทางวิชาการต่อชุมชนของมหาวิทยาลัยขอนแก่น	เป็นวารสารราย 4 เดือน พิมพ์ครั้งละ 1,000 ฉบับ
คณะสถาปัตยกรรมศาสตร์	
44. อีสาน - สถาปัตย์	พิมพ์ครั้งที่ 1
45. อีสานแบบล้านนา	พิมพ์ครั้งที่ 1

จ. การบริการวิชาการแก่สังคมทางวิทยุ/โทรทัศน์

คณะเกษตรศาสตร์

1. การฆ่าเชื้อในดินด้วยพลังงานแสงอาทิตย์ เพื่อเผยแพร่ผลงานที่ปฏิบัติได้ ข่าวเกษตรกร ช่วงเช้า - เย็น สถานีวิทยุโทรทัศน์ ช่อง 7
2. ให้พันธุ์ปลาปล่อยตามแหล่งโรงเรียน เพื่อเพิ่มแหล่งอาหารโปรตีน มิ.ย. - ก.ย. 2540
3. เผยแพร่ความรู้วิชาการเกษตร ข่าวสารทางด้านการเกษตรแก่เกษตรกรผู้สนใจ ทางสถานีวิทยุกระจายเสียงมหาวิทยาลัยขอนแก่นทุกวันจันทร์ - ศุกร์ เวลา 19.30 - 20.00 น.ทั้งสิ้น 321 เรื่อง

คณะศึกษาศาสตร์

4. จิตวิทยาเพื่อชีวิต เพื่อเป็นการเผยแพร่ความรู้และผลการวิจัยจิตวิทยาในสาขาต่าง ๆ แก่ประชาชนเพื่อนำไปประยุกต์ใช้ในกิจวัตรประจำวัน ออกอากาสทางสถานีวิทยุกระจายเสียงแห่งประเทศไทย จ.ขอนแก่น ภาค 10 เอ็ม (AM) วันพุธ เวลา 08.45 - 09.00 น.

คณะสาธารณสุขศาสตร์

5. บทความเพื่อสุขภาพทางวิทยุ 10 เรื่อง แก่สถานีวิทยุกระจายเสียงแห่งประเทศไทย จังหวัดขอนแก่น เพื่อเผยแพร่ความรู้ด้านสุขภาพแก่ประชาชน

ฉ. การให้บริการรักษาพยาบาลของโรงพยาบาลสัตว์ คณะสัตวแพทยศาสตร์

ประเภทการให้บริการ	จำนวนที่มารับบริการ
คณะสัตวแพทยศาสตร์	
1. สัตว์เล็ก	
- หน่วยอายุรกรรม	2,400 ราย
- หน่วยศัลยกรรม	300 ราย
2. สัตว์ใหญ่	180 ราย
3. บริการชันสูตรโรค	
- Identification & Sensitivity of bacteria	141 ตัวอย่าง
- ผ่าซากและ Histopath Investigation	114 ตัวอย่าง

ช. การให้บริการแก่สังคมในลักษณะอื่น ๆ

คณะเกษตรศาสตร์

1. รับวิเคราะห์คุณค่าทางโภชนาในวัตถุดิบอาหารสัตว์และอาหารสัตว์
2. การตรวจวินิจฉัยและให้คำแนะนำในการป้องกันกำจัดโรคพืช จำนวน 200 ตัวอย่าง
3. ร่วมมือกับกองควบคุมพืชและวัสดุเกษตรในการตรวจตราแปลงผลิตเมล็ดพันธุ์พืช เพื่อรับรองการปลอดโรคและการส่งออก จำนวนประมาณ 800 แปลง

คณะวิทยาศาสตร์

4. ให้บริการห้องปฏิบัติการไมโครคอมพิวเตอร์แก่ศูนย์บริการวิชาการมหาวิทยาลัยขอนแก่น เพื่อใช้ในการจัดอบรม จำนวน 21 คน ในวันที่ 26 - 30 พ.ค. 2540

คณะสาธารณสุขศาสตร์

5. ผลิตหนังสือการ์ตูน 2 เรื่องเผยแพร่ความรู้ในเขต อ.ภูเวียง จ.ขอนแก่น ร่วมกับโรงพยาบาลภูเวียง และสำนักงานสาธารณสุข อ.ภูเวียง คือ เรื่อง เจ้าตู่ช่างถาม 1,000 เล่ม และอร่อยอันตราย จำนวน 1,000 เล่ม
6. ผลิตเทปเสียงเรื่อง พฤติกรรมการบริโภคอาหารของชาวชนบทอีสาน เพื่อใช้เผยแพร่ในหมู่บ้านทุกแห่งในเขต อ.ภูเวียง จ.ขอนแก่น ร่วมกับโรงพยาบาลภูเวียง และสำนักงานสาธารณ สุข อ.ภูเวียง

คณะเภสัชศาสตร์

7. การให้บริการข้อมูลทางด้านยาแก่โรงพยาบาล เพื่อให้ข้อมูลและตอบคำถามแก่เภสัชกรและบุคลากรทางการแพทย์ตามโรงพยาบาลต่าง ๆ เกี่ยวกับด้านยา ณ หน่วยเภสัชสนเทศ

คณะสัตวแพทยศาสตร์

8. ให้บริการห้องคอมพิวเตอร์แก่อาจารย์และข้าราชการทั้งสิ้น 85 ครั้ง

สำนักวิทยบริการ

9. งานพัฒนาระบบให้บริการติดตั้งเครื่องคอมพิวเตอร์ แก้ไขปัญหาอันเนื่องมาจากการใช้เครื่องคอมพิวเตอร์ โปรแกรมและเครือข่ายในงานต่าง ๆ ในหอสมุดและห้องสมุดคณะ
10. น.ส.ส่งศรี ดีศรีแก้ว เป็นที่ปรึกษาการดำเนินงานห้องสมุดวิทยาลัยพยาบาลบรมราชชนนีขอนแก่น, ห้องสมุดวิทยาลัยอาชีวศึกษา ขอนแก่น, วิทยาลัยพยาบาลศรีมหาสารคาม และเป็นอาจารย์พิเศษสถาบันราชภัฏเลย

ศูนย์คอมพิวเตอร์

11. ให้บริการห้องฝึกอบรมคอมพิวเตอร์ให้แก่หน่วยงานต่าง ๆ ทั้งภายในและภายนอกมหาวิทยาลัยคณะสถาปัตยกรรมศาสตร์
12. รองศาสตราจารย์ธิติ เฮงรัศมี ร่วมสำรวจออกแบบ เพื่อปรับปรุงอาคารสำนักงานเทศบาลเมืองชัยภูมิ จ.ชัยภูมิ
13. โครงการก่อสร้างอาคารศูนย์การกีฬาอเนกประสงค์ โดย รองศาสตราจารย์ธิติ เฮงรัศมี เป็นสถาปนิก
14. ร่วมเป็นคณะกรรมการผังแม่บทของมหาวิทยาลัยอุบลราชธานี โดย รศ.วีรวรรณ ศีติสาร
15. ร่วมเป็นคณกรรมการอำนวยการจัดงานวันอนุรักษ์มรดกไทย โดย ผศ.ธาดา สุทธิธรรม
16. ร่วมเป็นคณะดำเนินงานออกแบบและเขียนแบบอาคารเรียนบนพื้นที่ใหม่ มหาวิทยาลัยวงษ์ชวลิตกุล โดย รศ. ธิติ เฮงรัศมี
17. ร่วมเป็นคณะดำเนินงานก่อสร้างอาคาร 80 ปี หลวงปู่ศรี โดย รศ.ธิติ เฮงรัศมี
18. การวางผังถนนและลานจอดรถบริเวณคณะเกษตรศาสตร์ มหาวิทยาลัยขอนแก่น โดย รศ.วีรวรรณ ศีติสาร และนายศิระ พวงคำ
19. เป็นคณะกรรมการทำงานจัดทำผังแม่บทพัฒนาบึงทุ่งสร้าง โดยนายรวี หาญเผชิญ
20. เป็นคณะกรรมการทำงานจัดทำผังแม่บทพัฒนาบึงหนองโคตร โดยนายธรรมวัฒน์ อินทจักร
21. นายธนสิทธิ์ จันทะรี เป็นสถาปนิกออกแบบตกแต่งอาคารสถานที่ โรงพยาบาลแวงใหญ่ อำเภอแวงใหญ่ จ.ขอนแก่น
23. ทำการออกแบบและประมาณราคางบประมาณการบูรณะหอไตรไม้แปดเหลี่ยม วัดพระธาตุเชิงชุมวรวิหาร จังหวัดสกลนคร โดย ผศ.ดร.ธาดา สุทธิธรรม , นายพรณรงค์ ชาญนุวงศ์ นายสุรกานต์ รวยสูงเนิน และนักศึกษาคณะสถาปัตยกรรมศาสตร์

24. ออกแบบห้องอบความร้อน คณะเทคนิคการแพทย์ มหาวิทยาลัยขอนแก่น โดย รศ.วีรวรรณ ศีติสาร และนายสุรกานต์ รวยสูงเนิน
25. ตรวจข้อกำหนดในการออกแบบและเสนอกรรมการพิจารณาผลการออกแบบ โครงการก่อสร้างอาคารสารสนเทศ สำนักวิทยาบริการ มหาวิทยาลัยขอนแก่น
26. ออกแบบและประมาณราคา อาคารสำนักงานบริหาร และอาคารเรียนรวม วิทยาเขตหนองคาย โดย นายวิชิต คลังบุญครอง
27. ร่วมเป็นกรรมการพิจารณาการเสนอ Model
28. ประการค่าใช้จ่ายโครงการฟื้นฟูวัฒนธรรมและแหล่งท่องเที่ยววนอุทยานโกสัมพี โดย ผศ.ธาดา สุทธิธรรม และนายธรรมวัฒน์ อินทจักร

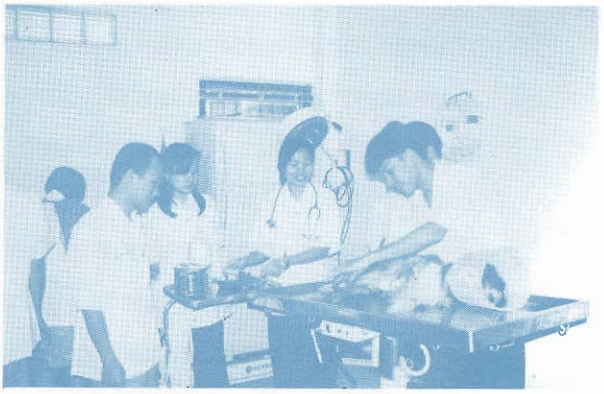

การกิจการนักศึกษา

กิจกรรมนักศึกษา

สวัสดิการนักศึกษา

การกิจการนักศึกษา

จุดมุ่งหมายของงานด้านกิจการนักศึกษาของมหาวิทยาลัยก็คือ การพัฒนานักศึกษาในทุก ๆ ด้าน ได้แก่ ด้านสติปัญญา ร่างกาย อารมณ์ สังคม และจิตใจ การถ่ายทอดบำรุงรักษาศิลปวัฒนธรรมและประเพณีต่าง ๆ ตลอดจนการจัดสิ่งแวดล้อมที่เอื้ออำนวยต่อการศึกษาของนักศึกษา ขอบข่ายของงานกิจการนักศึกษา อยู่ในความรับผิดชอบของกองกิจการนักศึกษาและฝ่ายกิจการนักศึกษา

สรุปผลการดำเนินงานในรอบปี

1. สรุปรายชื่อชมรมในมหาวิทยาลัยขอนแก่น จำนวน 44 ชมรม

ชื่อชมรม	วัตถุประสงค์
1. ชมรมอาสาพัฒนา	เพื่อให้นักศึกษาได้ดำเนินกิจกรรมในด้านบำเพ็ญประโยชน์และพัฒนาตนในการทำงานร่วมกับผู้อื่น
2. ชมรมโรตาแรคท์	เพื่อให้นักศึกษาได้ดำเนินกิจกรรมในด้านบำเพ็ญประโยชน์และพัฒนาตนในการทำงานร่วมกับผู้อื่น
3. ชมรมผู้บำเพ็ญประโยชน์	เพื่อให้นักศึกษาได้ดำเนินกิจกรรมในด้านบำเพ็ญประโยชน์และพัฒนาตนในการทำงานร่วมกับผู้อื่น
4. ชมรมคุ้มครองผู้บริโภค	เพื่อให้นักศึกษาได้ดำเนินกิจกรรมการคุ้มครองและพิทักษ์สิทธิของผู้บริโภค
5. ชมรมอาสาสาธารณสุข	เพื่อให้นักศึกษาได้ดำเนินกิจกรรมในด้านบำเพ็ญประโยชน์และพัฒนาตนในการทำงานร่วมกับผู้อื่น
6. ชมรมอีสาน	เพื่อให้นักศึกษาได้ดำเนินกิจกรรมในด้านบำเพ็ญประโยชน์และพัฒนาตนในการทำงานร่วมกับผู้อื่น
7. ชมรมอนุรักษ์สภาพแวดล้อมและทรัพยากร	เพื่อให้นักศึกษาได้ชาบซึ้งและร่วมอนุรักษ์ธรรมชาติ
8. ชมรมดนตรีและนาฏศิลป์ไทย	เพื่อเสริมสร้างและอนุรักษ์ดนตรีและการนาฏศิลป์ของไทย
9. ชมรมดนตรีสากล	เพื่อให้นักศึกษาได้มีทักษะในการเล่นดนตรีสากล
10. ชมรมวรรณศิลป์และการแสดง	เพื่อให้นักศึกษาได้แสดงความสามารถในด้านการพูดและการละคร
11. ชมรมส่งเสริมศิลปวัฒนธรรมชาวเหนือ	เพื่อให้นักศึกษาอนุรักษ์และส่งเสริมศิลปวัฒนธรรมชาวเหนือ
12. ชมรมทักษิณมอดินแดง	เพื่อให้นักศึกษาภาคใต้พบปะและทำกิจกรรมเพื่อสังคมร่วมกัน
13. ชมรมมุสลิม	เพื่อให้นักศึกษามุสลิมได้พบปะและทำกิจกรรมเพื่อสังคมร่วมกัน
14. ชมรมนักร้องประสานเสียง	เพื่อให้นักศึกษาได้แสดงความสามาถในการร้องเพลงประสานเสียง
15. ชมรมภูไท	เพื่อให้นักศึกษาได้ชาบซึ้งและร่วมกันอนุรักษ์ศิลปวัฒนธรรมพื้นบ้าน
16. ชมรมพุทธศาสน์และประเพณีไทย	เพื่อให้นักศึกษาได้เกิดศรัทธาในพระพุทธศาสนาและประเพณีไทย
17. ชมรมวิทยุสมัครเล่น	เพื่อให้นักศึกษาได้เรียนรู้การใช้วิทยุให้เกิดประโยชน์ต่อสังคม

ชื่อชมรม	วัตถุประสงค์
18. ชมรมวิชาการ	เพื่อให้นักศึกษาได้เผยแพร่ความรู้แก่เยาวชนที่ด้อยโอกาส
19. ชมรมคาทอลิก	เพื่อเสริมสร้างความสัมพันธ์อันดีระหว่างคาทอลิก
20. ชมรมศิลปวัฒนธรรมอีสาน	เพื่ออนุรักษ์และส่งเสริมศิลปวัฒนธรรมท้องถิ่นอีสาน
21. ชมรมพัฒนาผู้นำ	เพื่อเสริมสร้างให้นักศึกษาได้เรียนรู้ พัฒนาบุคลิกภาพ
22. ชมรมถ่ายภาพ	เพื่อให้นักศึกษาได้เรียนรู้ศิลปะในการถ่ายภาพ
23. ชมรมไมโครคอมพิวเตอร์	เพื่อให้นักศึกษาเสริมสร้างความรู้ด้านสารสนเทศและเทคโนโลยี
24. ชมรมวอลเล่ย์บอล	เพื่อเสริมสร้างนักศึกษาสนใจในกีฬาวอลเล่ย์บอล
25. ชมรมเปตอง	เพื่อเสริมสร้างนักศึกษาสนใจในกีฬาเปตอง
26. ชมรมครอสเวอร์ด	เพื่อเสริมสร้างนักศึกษาสนใจในกีฬาครอสเวอร์ด
27. ชมรมยูโด	เพื่อเสริมสร้างนักศึกษาสนใจในกีฬายูโด
28. ชมรมรักบี้ฟุตบอล	เพื่อเสริมสร้างนักศึกษาสนใจในกีฬารักบี้ฟุตบอล
29. ชมรมกีฬาทางน้ำ	เพื่อเสริมสร้างนักศึกษาสนใจในกีฬาทางน้ำ
30. ชมรมฟุตบอล	เพื่อเสริมสร้างนักศึกษาสนใจในกีฬาฟุตบอล
31. ชมรมยิงปืน	เพื่อเสริมสร้างนักศึกษาสนใจในกีฬายิงปืน
32. ชมรมมวยสากลสมัครเล่น	เพื่อเสริมสร้างนักศึกษาสนใจในกีฬามวยสากลสมัครเล่น
33. ชมรมเทควันโด	เพื่อเสริมสร้างนักศึกษาสนใจในกีฬาเทควันโด
34. ชมรมตะกร้อ	เพื่อเสริมสร้างนักศึกษาสนใจในกีฬาตะกร้อ
35. ชมรมหมากกระดาน	เพื่อเสริมสร้างนักศึกษาสนใจในกีฬาหมากกระดาน
36. ชมรมฮอกกี้	เพื่อเสริมสร้างนักศึกษาสนใจในกีฬาฮอกกี้
37. ชมรมกรีฑา	เพื่อเสริมสร้างนักศึกษาสนใจในกีฬากรีฑา
38. ชมรมแบดมินตัน	เพื่อเสริมสร้างนักศึกษาสนใจในกีฬาแบดมินตัน
39. ชมรมเทนนิส	เพื่อเสริมสร้างนักศึกษาสนใจในกีฬาเทนนิส
40. ชมรมบริดจ์	เพื่อเสริมสร้างนักศึกษาสนใจในกีฬาบริดจ์
41. ชมรมเทเบิลเทนนิส	เพื่อเสริมสร้างนักศึกษาสนใจในกีฬาเทเบิลเทนนิส
42. ชมรมซอฟท์บอล	เพื่อเสริมสร้างนักศึกษาสนใจในกีฬาซอฟท์บอล
43. ชมรมฟันดาบ	เพื่อเสริมสร้างนักศึกษาสนใจในกีฬาฟันดาบ
44. ชมรมนักศึกษาคริสเตียน	เพื่อเสริมสร้างความสัมพันธ์อันดีระหว่างคริสเตียน

2. ด้านกิจกรรมนักศึกษา ซึ่งจะแสดงถึงกิจกรรมต่าง ๆ ที่นักศึกษาได้กระทำไปในรูปแบบการออกค่ายพัฒนาหมู่บ้าน และอื่น ๆ ซึ่งการดำเนินการเช่นนี้ จะเป็นประโยชน์ต่อประชาชน อีกทั้งได้รับทราบปัญหาของชาวชนบท การช่วยเหลือซึ่งกันและกัน รวมตลอดทั้งการเรียนรู้การทำงานแบบเป็นทีม กิจกรรมต่าง ๆ สามารถสรุปได้ดังนี้

1) **ด้านอาสาและบำเพ็ญประโยชน์** 35 **โครงการ**
2) **ด้านศิลปวัฒนธรรม** 13 **โครงการ**

3. ด้านสวัสดิการนักศึกษา

1) **ทุนการศึกษา** **1,917** **ทุน**

- ทุนรัฐบาล 832 ทุน
- ทุนเอกชน 1,085 ทุน

2) **หอพักนักศึกษา 38 หอพัก 2,853 ห้อง จำนวนผู้เข้าพัก 8,185 คน**

2.1 หอพักนักศึกษาส่วนกลางจำนวน 27 หอพัก 2,075 ห้อง ผู้เข้าพัก 6,665 คน

- ชาย จำนวน 12 หอพัก 894 ห้อง ผู้เข้าพัก 2,795 คน
- หญิง จำนวน 15 หอพัก 1,181 ห้อง ผู้เข้าพัก 3,870 คน

2.2 หอพักนักศึกษาคณะแพทย์ จำนวน 5 หอพัก 388 ห้อง ผู้เข้าพัก 593 คน

- ชาย จำนวน 2 หอพัก 160 ห้อง ผู้เข้าพัก 256 คน
- หญิง จำนวน 3 หอพัก 228 ห้อง ผู้เข้าพัก 337 คน

2.3 หอพักนักศึกษาคณะทันตแพทย์ จำนวน 4 หอพัก 150 ห้อง ผู้เข้าพัก 469 คน

- ชาย จำนวน 2 หอพัก 75 ห้อง ผู้เข้าพัก 62 คน
- หญิง จำนวน 2 หอพัก 75 ห้อง ผู้เข้าพัก 407 คน

2.4 หอพักนักศึกษาหญิงคณะพยาบาลศาสตร์จำนวน 2 หอพัก 240 ห้อง ผู้เข้าพัก 458 คน

3) **การบริการให้คำปรึกษาและแนะแนว/จัดหางานและให้บริการทางไปรษณีย์จำนวน 5,089 คน**

4) **การให้บริการตรวจสุขภาพแก่นักศึกษา** **13,480** **คน**

5) **การช่วยเหลือค่าอาหารกลางวัน** **176** **คน**

6) **การให้บริการด้านอื่น ๆ** (จัดแสดงสินค้า, จัดจองภาพบัณฑิตและจัดนัดพบตลาดแรงงาน) **4,275** **คน**

ด้านกิจกรรมนักศึกษา

ประเภทของโครงการ	ชมรม / สถานที่ / ระยะเวลา / งบประมาณ
ด้านอาสาและบำเพ็ญประโยชน์	
1. โครงการค่ายอาสาพัฒนาชนบท ครั้งที่ 39	ชมรมอีสาน ณ บ้านโนนงิ้ว - กุดชม ต.หนองบัวละคร อ.ด่านขุนทด จ.นครราชสีมา 12 - 18 ตุลาคม 2540 จำนวน 41,559 บาท
2. โครงการค่ายเยาวชนอีสานศึกษาธรรมชาติ	ชมรมอนุรักษ์สภาพแวดล้อมและทรัพยากร ณ สถานีฟาร์มและส่งเสริมการอนุรักษ์สัตว์ป่าห้วยกุ่ม อ.เกษตรสมบูรณ์ จ.ชัยภูมิ 11 - 19 ตุลาคม 2540 จำนวน 21,953 บาท
3. โครงการค่ายอาสาพัฒนาชนบท ครั้งที่ 30	ชมรมอาสาพัฒนา ณ บ้านปากดง ต.วังตะเฆ่ อ.หนองบัวระเหว จ.ชัยภูมิ 14 - 20 ตุลาคม 2540 จำนวน 33,752 บาท

ประเภทของโครงการ	ชมรม / สถานที่ / ระยะเวลา / งบประมาณ
4. โครงการค่ายอาสาพัฒนา	ชมรมอาสาสาธารณสุข ณ บ้านโสกสาน ม.10 ต.ห้องแวง อ.เลิงนกทา จ.ยโสธร 13 - 21 ตุลาคม 2540 จำนวน 33,763 บาท
5. โครงการค่ายอาสาพัฒนาชนบท ครั้งที่ 7	ชมรมโรตาแรคท์ ณ บ้านชัยมงคล ม. 9 ต.โคกม่วง อ.โนนสัง จ.หนองบัวลำภู 11 - 19 ตุลาคม 2540 จำนวน 35,928 บาท
6. โครงการค่ายร่วมอาสาพัฒนาชนบท มข.-มช. ครั้งที่ 6	งานกิจกรรมนักศึกษา ณ บ้านห้วยหินลับ ต.หนองโพนงาม อ.เกษตรสมบูรณ์ จ.ชัยภูมิ 13 - 19 ตุลาคม 2540 จำนวน 53,717 บาท
7. โครงการจัดนิทรรศการแนะแนวศึกษาต่อ โท - เอก ครั้งที่ 1	สโมสรนักศึกษา บริเวณสโมสรนักศึกษา มหาวิทยาลัยขอนแก่น 10 - 12 มกราคม 2540 จำนวน 6,660 บาท
8. โครงการจัดกิจกรรมวันเด็กแห่งชาติ ปี 2540	ชมรมอีสาน โรงเรียนเทศบานางาม อ.เมือง จ.ขอนแก่น 10 มกราคม 2540 จำนวน 2,020 บาท
9. โครงการแจกเสื้อผ้าฤดูหนาว	ชมรมอาสาพัฒนา ณ บ้านไร่ อ.เทพสถิตย์ จ.ชัยภูมิ 25 - 26 มกราคม 2540 จำนวน 4,810 บาท
10. โครงการแจกเสื้อผ้าฤดูหนาว	ชมรมบำเพ็ญประโยชน์ ณ บ้านม่วงน้ำไพร อ.สังคม จ.หนองคาย 25 - 26 มกราคม 2540 จำนวน 4,910 บาท
11. โครงการบำเพ็ญประโยชน์เพื่อสังคม	ชมรมส่งเสริมศิลปวัฒนธรรมชาวเหนือ ณ ศูนย์คนตาบอด อ.เมือง จ.ขอนแก่น 25 มกราคม 2540 จำนวน 2,050 บาท
12. โครงการจัดกิจกรรมละครน้องใหม่	ชมรมวรรณศิลป์และการแสดง ณ สโมสรนักศึกษา มหาวิทยาลัยขอนแก่น 7 - 9 กุมภาพันธ์ 2540 จำนวน 5,700 บาท
13. โครงการ KKU MISIC AWARD	สโมสรนักศึกษา ณ สโมสรนักศึกษา มหาวิทยาลัยขอนแก่น 1 - 3 กุมภาพันธ์ 2540 จำนวน 10,000 บาท
14. โครงการรวมน้ำใจสู่เด็กพิการตาบอด	ชมรมโรตาแรคท์

ประเภทของโครงการ	ชมรม / สถานที่ / ระยะเวลา / งบประมาณ
15. โครงการแจกเสื้อผ้าฤดูหนาว	ณ โรงเรียนคนตาบอด อ.เมือง จ.ขอนแก่น 9 กุมภาพันธ์ 2540 จำนวน 2,000 บาท ชมรมอาสาสาธารณสุข
16. โครงการจัดคอนเสิร์ตฤดูหนาว	ณ จังหวัดหนองคาย 14 มีนาคม 2540 จำนวน 6,440 บาท ชมรมดนตรีสากล
17. โครงการกิจกรรมทำสไลด์น้องใหม่	ณ สโมสรนักศึกษา มหาวิทยาลัยขอนแก่น 9 กุมภาพันธ์ 2540 จำนวน 5,000 บาท ชมรมถ่ายภาพ
18. โครงการจัดกิจกรรมรำลึกพฤษภาทมิฬ	ณ สวนสัตว์เปิดเขาเขียว จ.ชลบุรี 25 - 31 พฤษภาคม 2540 จำนวน 4,950 บาท สโมสรนักศึกษา
19. โครงการจัดกิจกรรมหนังสือรับน้องใหม่	ณ บริเวณอนุสาวรีย์ประชาธิปไตย และคณะสัตวแพทยศาสตร์ มหาวิทยาลัยขอนแก่น 16 - 17 พฤษภาคม 2540 จำนวน 5,000 บาท สโมสรนักศึกษา
20. โครงการลอดซุ้มและไหว้เจ้าพ่อมอดินแดง	ณ สโมสรนักศึกษา มหาวิทยาลัยขอนแก่น 26 พฤษภาคม 2540 จำนวน 75,000 บาท สโมสรนักศึกษา
21. โครงการรับน้องเข้ามอเพื่อต้อนรับน้องใหม่	ณ ศาลา 25 ปี มหาวิทยาลัยขอนแก่น 1 มิถุนายน 2540 จำนวน 36,500 บาท สโมสรนักศึกษา
22. โครงการเชียร์ร่วมระหว่างคณะ ปี 2540	ณ สโมสรนักศึกษา มหาวิทยาลัยขอนแก่น 25 พฤษภาคม 2540 จำนวน 2,600 บาท สโมสรนักศึกษา
23. โครงการกลุ่มสัมพันธ์น้องใหม่	ณ สนามกีฬากลาง มหาวิทยาลัยขอนแก่น 29 - 31 พฤษภาคม 2540 จำนวน 80,000 บาท สโมสรนักศึกษา
24. โครงการพาน้องใหม่ห่างไกลยาบ้า	ณ สวนร่มเกล้าถาลพฤกษ์ มหาวิทยาลัยขอนแก่น 26 - 27 พฤษภาคม 2540 จำนวน 63,330 บาท สโมสรนักศึกษา
25. โครงการโรตาแรคท์พัฒนา	ณ สโมสรนักศึกษา มหาวิทยาลัยขอนแก่น 26 - 27 พฤษภาคม 2540 จำนวน 42,750 บาท ชมรมโรตาแรคท์

ประเภทของโครงการ	ชมรม / สถานที่ / ระยะเวลา / งบประมาณ
26. โครงการวันแม่แห่งชาติ	ณ จ.กาฬสินธุ์ 21 - 22 มิถุนายน 2540 จำนวน 2,500 บาท
27. โครงการอาสาสาธารณสุขน้องใหม่	ชมรมอีสาน ณ จ.มหาสารคาม 17 สิงหาคม 2540 จำนวน 4,770 บาท
28. โครงการฝึกซ้อมดนตรีพื้นบ้านอีสาน	ชมรมอาสาสาธารณสุข บ้านห้วยทราย ต.บ้านไร่ อ.ดอนตาล จ.มุกดาหาร 16 - 17 สิงหาคม 2540 จำนวน 7,080 บาท
29. โครงการค่ายบำเพ็ญประโยชน์	ชมรมศิลปวัฒนธรรมอีสาน ณ โรงเรียนบ้านพระคือ อ.เมือง จ.ขอนแก่น 23 - 24 สิงหาคม 2540 จำนวน 2,500 บาท
30. โครงการแข่งขันโปรแกรมคอมพิวเตอร์ระดับมัธยมศึกษา	ชมรมอาสาพัฒนา ณ อ.หนองบัวระเหว จ.ชัยภูมิ 23 - 24 สิงหาคม 2540 จำนวน 6,159 บาท
31. โครงการแจกเสื้อผ้า	ชมรมไมโครคอมพิวเตอร์ ณ ศูนย์คอมพิวเตอร์ มหาวิทยาลัยขอนแก่น 25 - 30 สิงหาคม 2540 จำนวน 8,330 บาท
32. โครงการวันสืบ นาคะเสถียร	สภานักศึกษา ณ อ.เขาค้อ จ.เพชรบูรณ์ 30 - 31 สิงหาคม 2540 จำนวน 8,144 บาท
33. โครงการเยี่ยมค่ายบำเพ็ญประโยชน์	ชมรมอนุรักษ์สภาพแวดล้อมและทรัพยากร ณ สโมสรนักศึกษา มหาวิทยาลัยขอนแก่น 31 สิงหาคม - 1 กันยายน 2540 จำนวน 6,068 บาท
34. โครงการทักษิณสัมพันธ์วัฒนธรรมสัญจร	ชมรมผู้บำเพ็ญประโยชน์ ณ อ.ภูกระดึง จ.เลย 6 - 7 กันยายน 2540 จำนวน 3,000 บาท
35. โครงการค่ายหนังสือเพื่อการศึกษา	ชมรมทักษิณมอดินแดง ณ จ.เลย 31 ตุลาคม - 2 พฤศจิกายน 2540 จำนวน 5,500 บาท
	ชมรมโรตาแรคท์ ณ อ.วังสามหมอ จ.อุดรธานี 22 - 23 พฤศจิกายน 2540 จำนวน 4,560 บาท
ด้านศิลปวัฒนธรรม	
1. โครงการร่วมงานส่งเสริมศิลปวัฒนธรรมไทย มหาวิทยาลัยภูมิภาค	งานกิจกรรมนักศึกษา กองกิจการนักศึกษา ณ มหาวิทยาลัยเทคโนโลยีสุรนารี

ประเภทของโครงการ	ชมรม / สถานที่ / ระยะเวลา / งบประมาณ
ครั้งที่ 6	2 - 3 กุมภาพันธ์ 2540 จำนวน 35,000 บาท
2. โครงการร่วมงานดนตรีไทยอุดมศึกษา ครั้งที่ 28	ชมรมดนตรีและนาฏศิลป์ไทย ณ มหาวิทยาลัเทคโนโลยีสุรนารี 3 - 5 กุมภาพันธ์ 2540 จำนวน 34,180 บาท
3. โครงการร่วมงานวันสงกรานต์	สโมสรนักศึกษา มหาวิทยาลัยขอนแก่น ณ บึงแก่นนคร จ.ขอนแก่น 13 - 15 เมษายน 2540 จำนวน 50,000 บาท
4. โครงการเทอดพระเกียรติ สมเด็จพระนางเจ้าพระบรมราชินีนาถฯ	ชมรมดนตรีและนาฏศิลป์ไทย ณ สถานีวิทยุโทรทัศน์ช่อง 11 จ.ขอนแก่น 12 สิงหาคม 2540 จำนวน 6,000 บาท
5. โครงการประกวดเพลงลูกทุ่ง ครั้งที่ 3	สโมสรนักศึกษา มหาวิทยาลัยขอนแก่น ณ สโมสรนักศึกษา 5 - 6 กันยายน 2540 จำนวน 4,050 บาท
6. โครงการเผยแพร่ดนตรีและนาฏศิลป์ไทย	ชมรมดนตรีและนาฏศิลป์ไทย ณ ชมรมดนตรีและนาฏศิลป์ไทย สโมสรนักศึกษา มหาวิทยาลัยขอนแก่น 9 กันยายน 2540 จำนวน 12,000 บาท
7. โครงการค่ายร่วมศิลปวัฒนธรรมสู่ชุมชน	ชมรมศิลปวัฒนธรรมอีสาน , ชมรมภูไท ณ โรงเรียนบ้านพระคือ บ้านพระคือ ม. 3 ต.พระลับ อ.เมือง จ.ขอนแก่น 13 - 21 ตุลาคม 2540 จำนวน 20,173 บาท
8. โครงการธรรมจาริก ครั้งที่ 1	ชมรมพุทธศาสน์และประเพณี ณ วัดห้วยลาด อ.ภูเรือ จ.เลย 14 - 20 ตุลาคม 2540 จำนวน 14,415 บาท
9. โครงการแสดงหนังตะลุงในงาน วันลอยกระทง	ชมรมทักษิณมอดินแดง ณ บึงสีฐาน มหาวิทยาลัยขอนแก่น 14 พฤศจิกายน 2540 จำนวน 5,250 บาท
10. โครงการศิลปวัฒนธรรมสัญจร	ชมรมอีสาน ณ บ้านโพน ต.โพน อ.คำม่วง จ.กาฬสินธุ์ 22 - 23 พฤศจิกายน 2540 จำนวน 15,805 บาท
11. โครงการมุสลิมสัมพันธ์	ชมรมมุสลิม ณ ชมรมมุสลิมและมัสยิดบ้านไผ่ ช่วงพฤศจิกายน 2540 จำนวน 10,973
12. โครงการร่วมงานวันลอยกระทง	สโมสรนักศึกษา

ประเภทของโครงการ	ชมรม / สถานที่ / ระยะเวลา / งบประมาณ
13. โครงการเทอดพระเกียรติพระบาทสมเด็จพระเจ้าอยู่หัว	ณ บริเวณบึงสีฐาน มหาวิทยาลัยขอนแก่น 14 พฤศจิกายน 2540 จำนวน 30,000 บาท ชมรมดนตรีและนาฏศิลป์ไทย ณ สถานีวิทยุโทรทัศน์ ช่อง 11 ขอนแก่น 5 ธันวาคม 2540 จำนวน 7,980 บาท

ด้านสวัสดิการนักศึกษา

1. ทุนการศึกษา

ประเภททุน	จำนวนทุน	จำนวนเงิน / สาระสำคัญ
1. ทุนส่งเสริมการศึกษาของรัฐบาล	832 ทุน	ทุนส่งเสริมการศึกษาของรัฐบาลจัดสรรให้แก่นักศึกษาที่มีภูมิลำเนาอยู่ในภาคตะวันออกเฉียงเหนือหรือเคยเรียนอยู่ในภาคตะวันออกเฉียงเหนือเป็นเวลาอย่างน้อยหนึ่งปีการศึกษาในระดับมัธยมศึกษาตอนปลาย มีผลการเรียนอยู่ในระดับที่จะเร็จการศึกษาได้ มูลค่าทุนละ 4,000 บาท เป็นเงิน 3,388,000 บาท
2. ทุนเอกชน	1,085 ทุน	ทุนเอกชนมูลค่า 3,000 บาท ถึง 100,000 บาท เป็นเงิน 12,366,360 บาท จัดสรรให้แก่นักศึกษาโดยไม่จำกัดภูมิลำเนา ผู้รับทุนต้องมีคุณสมบัติดังนี้ - มีสภาพการเป็นนักศึกษา มข. ในระยะที่ได้รับทุน - มีฐานะยากจน - มีความประพฤติเรียบร้อยและเป็นสุภาพชน ไม่ติดยาเสพติดหรือหมกมุ่นในอบายมุข และไม่เคยรับโทษทางวินัยนักศึกษา - มีผลการเรียนอย่างน้อยอยู่ในระดับที่จะสำเร็จการศึกษาได้ - ไม่เป็นผู้ได้รับทุนอื่นใดอยู่

2. หอพักนักศึกษา

ประเภทหอพัก / จำนวนหอพัก	จำนวนห้องพัก	จำนวนนักศึกษาที่พักในหอพัก
ก. หอพักนักศึกษาที่เป็นของส่วนกลาง		
1. หอพักนักศึกษาชาย จำนวน 12 หอพัก	894	2,795
2. หอพักนักศึกษาหญิง จำนวน 15 หอพัก	1,181	3,870
ข. หอพักนักศึกษาที่เป็นของคณะ / หน่วยงาน		
3. หอพักนักศึกษาชายคณะแพทยศาสตร์ จำนวน 2 หอพัก	160	256
4. หอพักนักศึกษาหญิงคณะแพทยศาสตร์ จำนวน 3 หอพัก	228	337
5. หอพักนักศึกษาหญิงคณะพยาบาลศาสตร์ จำนวน 2 หอ	240	458
6. หอพักนักศึกษาคณะทันตแพทยศาสตร์ มีรายละเอียดดังนี้	150	469
- หอ 3-4 มี 75 ห้อง เป็นนักศึกษาหญิงทันตะฯ 307 คน		
- หอ 1-2 มี 75 ห้อง		
* ชั้น 2 มี 25 ห้อง เป็นนักศึกษาชายทันตะฯ 62 คน		
* ชั้น 3-4 เป็นนักศึกษาหญิงส่วนกลางต่างคณะ 100 คน		

3. การบริการให้คำปรึกษาและแนะแนว/จัดหางาน/และการให้บริการทางไปรษณีย์

ประเภทของการบริการ	จำนวนนักศึกษาที่มารับบริการ
1. บริการให้คำปรึกษาด้านส่วนตัว การศึกษา และอาชีพ	75
2. ให้บริการสนเทศด้านการศึกษาและอาชีพ	3,369
3. ให้บริการจัดหางานพิเศษแก่นักศึกษาระหว่างเรียน	531
4. ประสานงานในการจัดหางานให้นักศึกษาชั้นปีสุดท้าย	1,114

4. การให้บริการสุขภาพแก่นักศึกษา

ประเภทของการบริการ	จำนวนนักศึกษาที่มารับบริการ
1. ตรวจรักษาโดยแพทย์	3,555
2. จ่ายยา	6,970
3. ฉีดยา	87
4. ทำแผล	899
5. ส่งตัวเพื่อรับการรักษาต่อ	1,585
6. ออกไปรับรองแพทย์ให้แก่นักศึกษา	384

5. เงินช่วยเหลือค่าอาหารกลางวัน

ประเภทของการบริการ	จำนวนนักศึกษาที่มารับบริการ
- กองทุนอาหารกลางวันเครือเจริญโภคภัณฑ์จัดสรรให้แก่นักศึกษาภาคต้นและภาคปลาย ภาคการศึกษาละ 3 เดือน เดือนละ 400 บาท	16 คน
- กองทุนอาหารกลางวันพลเอกชวลิต ยงใจยุทธ จัดสรรให้แก่นักศึกษาภาคการศึกษาละ 3 เดือน ๆ ละ 300 บาท	
- ภาคต้น	85 ราย
- ภาคปลาย	75 ราย

6. การให้บริการด้านอื่น ๆ

ประเภทของการบริการ	จำนวนนักศึกษาที่มารับบริการ
- จัดโครงการแสดงสินค้า	500
- จัดจองภาพบัณฑิต	1,996
- จัดโครงการนัดพบตลาดงาน	1,779

การบริการ
ด้านสาธารณสุข

โรงพยาบาลศรีนครินทร์ คณะแพทยศาสตร์
คลินิคทันตกรรม คณะทันตแพทยศาสตร์
ศูนย์หัวใจสิริกิติ์ ภาคตะวันออกเฉียงเหนือ

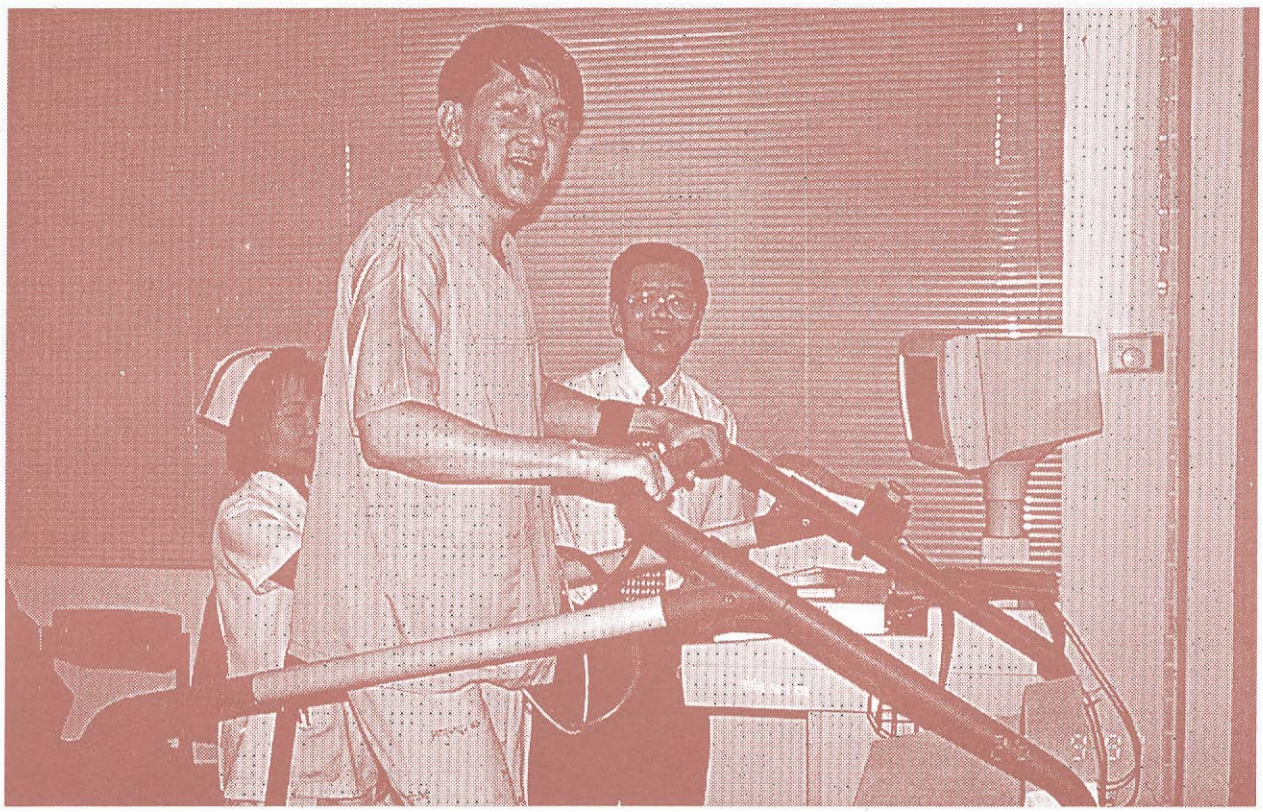

การบริการด้านสาธารณสุข

โรงพยาบาลศรีนครินทร์ คณะแพทยศาสตร์

ก. สถิติทั่วไปภายในโรงพยาบาลศรีนครินทร์

แผนก	เตียงเด็ก	เตียงผู้ใหญ่	รวมจำนวนเตียง	จำนวนหอผู้ป่วย	จำนวนห้องคนไข้พิเศษ
1. อุบัติเหตุ-ฉุกเฉิน	13	61	74	4	1
2. ผู้ป่วยระยะวิกฤต	3	13	16	2	-
3. กุมารเวชกรรม	90	-	90	4	7
4. ศัลยศาสตร์	(ไม่แบ่งชัดเจน)	(ไม่แบ่งชัดเจน)	121	4	15
5. อายุรกรรม	91	-	91	5	12
6. จักษุ โสต	-	124	124	5	10
7. พิเศษ	63	-	63	3	55
8. บำบัดพิเศษ	(ไม่แบ่งชัดเจน)	(ไม่แบ่งชัดเจน)	90	3	-
9. สูติ-นรีเวชกรรม	"	"	140	4	-
10. ห้องผ่าตัด	"	"	20	-	-
รวมทั้งสิ้น			829	34	100

ข. สถิติการให้บริการรักษาพยาบาลในโรงพยาบาลศรีนครินทร์

จำนวนคนไข้ที่มารับการรักษาทั้งสิ้น 112,827 ราย (คนไข้ใน 71,088 ราย คนไข้นอก 41,739 ราย)

ประเภทของการรักษาพยาบาล	จำนวนผู้มารับบริการ	
	คนไข้ใน	คนไข้นอก
1. แผนกการพยาบาลศัลยกรรม	3,637	-
2. แผนกการพยาบาลจักษุ โสต	5,883	-
3. แผนกการพยาบาลบำบัดพิเศษ	3,169	-
4. แผนกการพยาบาลสูติ-นรีเวชกรรม	26,925	4,978
5. แผนกการพยาบาลผู้ป่วยระยะวิกฤต	1,280	-
6. แผนกการพยาบาลอายุรกรรม	6,789	3,442
7. แผนกกุมารเวชศาสตร์	3,936	-
8. แผนกการพยาบาลพิเศษ	1,512	-
9. แผนกการพยาบาลห้องผ่าตัด	17,199	-
10. แผนกการพยาบาลอุบัติเหตุ - ฉุกเฉิน	-	33,319
11. แผนกบริการผู้ป่วยนอก	33,261	476,555
รวมทั้งสิ้น	103,591	518,294

คลินิกทันตกรรม คณะทันตแพทยศาสตร์

ก. การให้บริการรักษาพยาบาลภายในคลินิกทันตกรรม

ประเภทของการรักษาพยาบาล	จำนวนผู้มารับบริการ (ราย)
1. เกี่ยวกับความผิดปกติของระบบการบดเคี้ยว	682
2. เกี่ยวกับทันตกรรมบูรณะ	5,418
3. เกี่ยวกับทันตกรรมประดิษฐ์	5,042
4. เกี่ยวกับปริทันตวิทยา	3,961
5. เกี่ยวกับทันตกรรมสำหรับเด็ก	5,538
6. เกี่ยวกับทันตกรรมจัดฟัน	2,328
7. เกี่ยวกับศัลยกรรมช่องปากฯ	2,860
8. เกี่ยวกับตรวจวิเคราะห์โรคช่องปาก	4,409
9. เกี่ยวกับทันตรังสี (X-RAY)	5,960
รวม	36,198
10. บริการรักษาที่คลินิกทันตกรรมพิเศษนอกเวลาราชการ	17,721
รวมทั้งสิ้น	54,919
จำนวนยูนิตทำฟัน	219 ชุด

ข. การให้บริการรักษาพยาบาลนอกคลินิกทันตกรรม

1. ออกหน่วยบริการทันตกรรมเคลื่อนที่ ให้บริการประชาชนทั้งสิ้น 1,538 ราย

   1.1 ณ ศูนย์ฝึกอาชีพรัตนาภา อ.เมือง จ.ขอนแก่น วันที่ 16 ต.ค. 2539 มีผู้มารับบริการ 190 ราย จำแนกตามประเภทการรับบริการ ดังนี้ ตรวจฟัน 120 ราย ถอนฟัน 21 ราย อุดฟัน 19 รายและขูดหินปูน 30 ราย

   1.2 ณ โรงเรียนบ้านโคกสี ต.บ้านค้อ อ.เมือง จ.ขอนแก่น วันที่ 19 มี.ค. 2540 มีผู้มารับบริการ 190 ราย จำแนกตามประเภทการรับบริการดังนี้ ตรวจฟัน 57 ราย ถอนฟัน 66 ราย อุดฟัน 36 ราย ขูดหินปูน 29 ราย และอื่น ๆ 2 ราย

   1.3 ณ สถานพินิจและคุ้มครองเด็กและเยาวชน วันที่ 19 มิ.ย. 2540 มีผู้มารับบริการ 239 ราย จำแนกตามประเภทการรับบริการดังนี้ ตรวจฟัน 115 ราย ถอนฟัน 26 ราย อุดฟัน 34 ราย ขูดหินปูน 48 ราย และอื่น ๆ 16 ราย

1.4 ณ สถานคุ้มครองสวัสดิภาพเด็ก ภาคตะวันออกเฉียงเหนือ อ.อุบลรัตน์ จ.ขอนแก่น วันที่ 22 ก.พ. 2540 มีผู้มารับบริการทั้งสิ้น 294 ราย จำแนกตามประเภทการรับบริการ ดังนี้ ตรวจฟัน 147 ราย ถอนฟัน 26 ราย อุดฟัน 26 ราย ขูดหินปูน 64 ราย และอื่น ๆ 31 ราย

1.5 ณ สถานสงเคราะห์เด็กบ้านแคนทอง จ.ขอนแก่น วันที่ 24 ก.ย. 2540 มีผู้มารับบริการ ทั้งสิ้น 196 ราย จำแนกตามประเภทการรับบริการดังนี้ ตรวจฟัน 95 ราย อุดฟัน 5 ราย ขูดหินปูน 3 ราย และอื่น ๆ 93 ราย

2. ออกหน่วยนิทรรศการฟันดีมีสุข ครั้งที่ 14 ณ โรงเรียนสนามบิน อ.เมือง จ.ขอนแก่น วันที่ 23 - 24 พ.ย. 2539 มีผู้มารับบริการทั้งสิ้น 340 ราย จำแนกตามประเภทการรับบริการดังนี้ ตรวจฟัน 191 ราย ถอนฟัน 32 ราย อุดฟัน 63 ราย ขูดหินปูน 46 ราย และอื่น ๆ 8 ราย

3. ออกหน่วยทันตกรรมเคลื่อนที่เฉลิมพระเกียรติร่วมกับสโมสรโรตารี่ ขอนแก่น ณ โรงเรียนบ้านหนองแห้ว อ.ภูผาม่าน จ.ขอนแก่น วันที่ 15 ม.ค. 2540 มีผู้มารับบริการ 134 ราย จำแนกตามประเภทการรับบริการดังนี้ ตรวจฟัน 61 ราย ถอนฟัน 33 ราย อุดฟัน 12 ราย และขูดหินปูน 28 ราย

ศูนย์หัวใจสิริกิติ์ ภาคตะวันออกเฉียงเหนือ (QUEEN SIRIKIT HEART CENTER OF THE NORTHEAST)

เป็นศูนย์โรคหัวใจ ขนาด 200 เตียงแห่งแรกของภาคตะวันออกเฉียงเหนือ สังกัดมหาวิทยาลัยขอนแก่น ตั้งอยู่บนถนนมิตรภาพ ช่วงขอนแก่น - อุดรธานี ด้านทิศใต้ของโรงพยาบาลศรีนครินทร์ ขณะนี้อาคารจริงซึ่งเป็นอาคารสูง 9 ชั้น กำลังดำเนินการก่อสร้าง ได้เริ่มเปิดให้บริการที่อาคารชั่วคราว ตั้งแต่วันที่ 2 กุมภาพันธ์ 2539 เป็นต้นมา

ศูนย์หัวใจสิริกิติ์ ภาคตะวันออกเฉียงเหนือ กำเนิดขึ้นด้วยเหตุสำคัญ 2 ประการ ประการแรกด้วยเหตุว่า แม้ปัญหาโรคหัวใจและหลอดเลือดจะเป็นสาเหตุการตายอันดับหนึ่งของประเทศ แต่ก็เป็นโรคที่สามารถป้องกันและรักษาให้หายขาดได้ มหาวิทยาลัยขอนแก่น โดยคณาจารย์แพทย์ คณะแพทยศาสตร์ ในฐานะที่เป็นสถาบัน ที่จะอำนวยประโยชน์และพัฒนาคุณภาพชีวิตของประชากรในภูมิภาคนี้จึงได้จัดตั้ง **โครงการศูนย์หัวใจและหลอดเลือด** ขึ้นเมื่อ พ.ศ. 2539 และได้ดำเนินการศึกษาค้นคว้า วิจัยเกี่ยวกับโรคนี้มาโดยตลอดจน ปี พ.ศ. 2535 อันเป็นวโรกาส ที่สมเด็จพระนางเจ้าพระบรมราชินีนาถ ทรงเจริญพระชนมายุครบ 60 พรรษา มหาวิทยาลัยขอนแก่น เห็นสมควรที่จะสนองพระมหากรุณาธิคุณที่พระองค์ทรงมีต่อพสกนิกรในชนบทที่ห่างไกล จึงได้เสนอจัดตั้งเป็นหน่วยงานระดับคณะตามพระราชกฤษฎีกา ลงวันที่ 30 ธันวาคม 2535 เพื่อเป็นศูนย์รวมในการบำบัดรักษา และศึกษาค้นคว้าทางการแพทย์ด้านการป้องกันโรคหัวใจและหลอดเลือด และเป็นศูนย์การฝึกอบรมดูงานสำหรับแพทย์พยาบาลและบุคลากรต่าง ๆ ประการสำคัญยิ่ง เพื่อเป็นการเฉลิมพระเกียรติแด่พระองค์ท่าน จึงได้ขอพระราชทานอัญเชิญพระนามาภิไธย ในพระองค์เป็นชื่อ **"ศูนย์หัวใจสิริกิติ์ ภาคตะวันออกเฉียงเหนือ"**

สมเด็จพระบรมโอรสาธิราชฯ สยามมกุฎราชกุมาร เสด็จพระราชดำเนินวางศิลาฤกษ์ เมื่อวันจันทร์ที่ 24 มกราคม 2537 การก่อสร้างได้หยุดชะงักตั้งแต่เดือน กันยายน 2537 เนื่องจากมีปัญหาการก่อสร้างฐานราก ในขั้นตอนการก่อสร้างฐานรากเนื่องจากความเห็นทางวิชาการไม่สอดคล้องกันระหว่าง วิศวกรผู้ควบคุมงาน กับ วิศวกรผู้ออกแบบจนเป็นเหตุให้ต้องยกเลิกสัญญากับบริษัทผู้รับเหมาก่อสร้างปัจจุบันปัญหาดังกล่าวอยู่ในระหว่าง การตกลงในชั้นศาล เนื่องจากศูนย์หัวใจฯ ได้รับงบประมาณแผ่นดินในการจัดซื้อเครื่องมือต่าง ๆ มาแล้วและจะ ต้องนำมาใช้ให้บริการเพื่อประโยชน์แก่ประชาชน ดังนั้นจึงได้มีการจัดสร้างอาคารชั่วคราวเป็นอาคารชั้นเดียว ขึ้น และเปิดให้บริการตั้งแต่เดือน กุมภาพันธ์ 2539 เป็นต้นมา

การให้บริการที่อาคารชั่วคราว

ให้บริการเฉพาะผู้ป่วยนอก โดยให้บริการตรวจรักษาโรคหัวใจและหลอดเลือดวันจันทร์ - วันศุกร์ ตั้งแต่เวลา 8.30 - 15.00 น. เป็นการให้บริการตรวจรักษาเฉพาะผู้ป่วยนอกเนื่องจากยังไม่มีเตียงรับไว้รักษา หากจำเป็นต้องรับไว้รักษาจะส่งต่อไปที่โรงพยาบาลศรีนครินทร์ และที่อาคารชั่วคราวนี้ ได้เปิดบริการรักษา พยาบาลเกี่ยวกับโรคหัวใจ ดังนี้

ก. บริการตรวจพิเศษทางหัวใจ

1. เจาะเลือดเพื่อดูระดับไขมันระดับคลอเรสเตอรอลในเลือดและตรวจดูเบาหวาน
2. ตรวจคลื่นไฟฟ้าหัวใจ (Electrocardiogram) เพื่อวินิจฉัยโรคพยากรณ์โรคตรวจหาความรุนแรงของ โรค และติดตามผลการรักษาโรคหัวใจ เช่น หัวใจขาดเลือด โรคหัวโต
3. ตรวจหัวใจด้วยคลื่นความถี่สูง (Echocardiogram) เพื่อวินิจฉัยหาความผิดปกติของโรคหัวใจ เช่น โรค ลิ้นหัวใจ ตรวจกล้ามเนื้อหัวใจ เป็นต้น
4. การทดสอบสมรรถภาพหัวใจด้วยการออกกำลังกาย (Exercise Stress test) เพื่อวินิจฉัยโรคเส้นเลือด หัวใจตีบและบ่งบอกความรุนแรงของโรค
5. การตรวจโดยการบันทึกการทำงานของหัวใจ 24 ชั่วโมง (Holler Mormitoring) เพื่อตรวจสอบความ ผิดปกติของการทำงานของหัวใจในขณะมีกิจวัตรประจำวันปกติตลอด 24 ชั่วโมง
6. การตรวจสวนหัวใจ (Cardiac Catheterization) ให้บริการตรวจสวนหัวใจเป็นแห่งเดียวและแห่งแรก ในภาคตะวันออกเฉียงเหนือเพื่อเป็นการช่วยเหลือประชาชนไม่ต้องเสียเวลาเดินทางไปตรวจที่กรุงเทพฯ และยังประหยัดค่าใช้จ่ายอีกด้วยและประโยชน์ของการตรวจสวนหัวใจ มีดังนี้
   * เพื่อวินิจฉัยโรคหลอดเลือดหัวใจ โรคลิ้นหัวใจ และพยาธิสภาพของช่องหัวใจ
   * เพื่อการรักษาโรคลิ้นหัวใจตีบ โดยการทำขยายลิ้นหัวใจตีบด้วยบอลลูน (Percutoncus Balloon Mital Valvulo Plasty) และเพื่อการรักษาเส้นเลือดหัวใจตีบ (Percutaneous Trasluminal Coronary Angioplasty)

ข. เครื่องมือแพทย์

ปัจจุบันศูนย์หัวใจสิริกิติ์ฯมีเครื่องมือแพทย์สำหรับตรวจพิเศษทางหัวใจและหลอดเลือดโดยติดตั้งที่อาคารชั่วคราว ดังนี้

1.	เครื่องตรวจคลื่นหัวใจไฟฟ้า	2	เครื่อง
2.	เครื่องตรวจหัวใจด้วยคลื่นความถี่สูง	3	เครื่อง
3.	เครื่องทดสอบสมรรถภาพหัวใจ	3	เครื่อง
4.	เครื่องบันทึกการทำงานหัวใจ 24 ชั่วโมง	3	เครื่อง
5.	เครื่องบันทึกความดันโลหิต 24 ชั่วโมง	3	เครื่อง
6.	เครื่องตรวจสวนหัวใจ	1	เครื่อง

ค. สถิติผู้ป่วยใช้บริการที่ศูนย์หัวใจสิริกิติ์ ภาคตะวันออกเฉียงเหนือ

ประเภทของการรักษาพยาบาล	จำนวนที่มารับบริการ (ราย)
1. คลื่นหัวใจไฟฟ้า (Electrocardiogram)	1,052
2. คลื่นความถี่สูง (Echocardiogram)	290
3. ทดสอบสมรรถภาพหัวใจ (Exercise Stress Test)	327
4. คลื่นหัวใจไฟฟ้า 24 ชม. (Holter)	55
5. ตรวจสวนหัวใจ (Cardiac Cath)	227
6. ขยายหลอดเลือดเลี้ยงหัวใจด้วยบอลลูน (PTCA)	13
7. ขยายลิ้นหัวใจด้วยบอลลูน (PBMV)	46
รวม	**2,010**

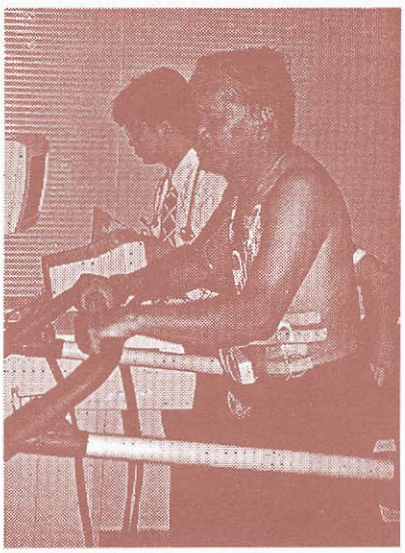

เครื่องทดสอบสมรรถภาพหัวใจ (EXERCISE STRESS TEST)

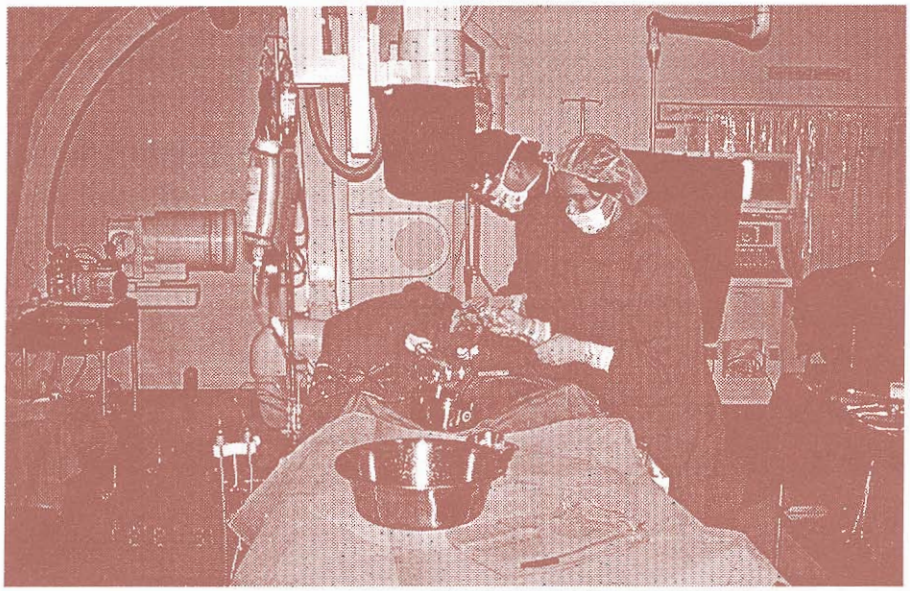

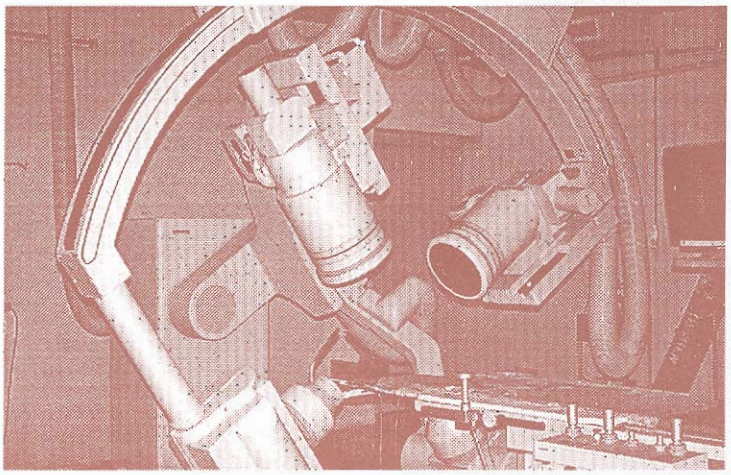

เครื่องตรวจสวนหัวใจ
(CATHETERIZATION)

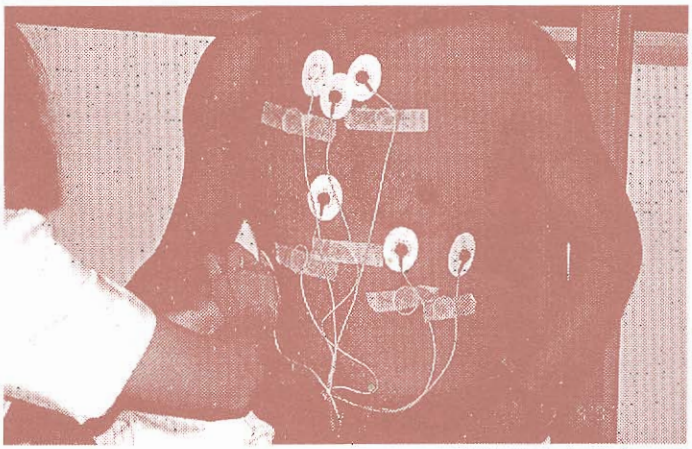

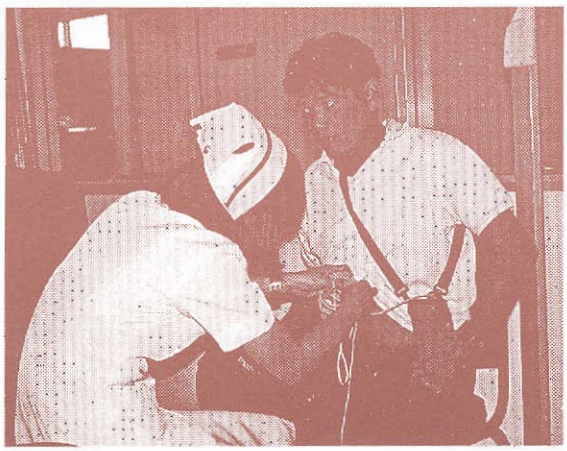

เครื่องบันทึกติดตามการทำงานของหัวใจ 24 ชั่วโมง
(HOLTER MORNITORING)

การทำนุบำรุงศิลปวัฒนธรรม

กิจกรรมด้านศิลปวัฒนธรรม

การให้บริการด้านศิลปวัฒนธรรม

เอกสารผลงาน

การทำนุบำรุงศิลปวัฒนธรรม

หน้าที่ของมหาวิทยาลัยขอนแก่นในฐานะสถาบันอุดมศึกษาอีกประการหนึ่ง ได้แก่ การทำนุบำรุงศิลปวัฒนธรรม ซึ่งเป็นงานของศูนย์วัฒนธรรมอีสาน ซึ่งได้ก่อตั้งเป็นโครงการมาตั้งแต่ปี 2516 โดยการดำริของ ดร.สายสุรี จุติกุล คณบดีคณะศึกษาศาสตร์ โดยใช้ชื่อว่า "ศูนย์อนุรักษ์ศิลปวัฒนธรรมอีสาน" ทั้งนี้เพื่อมุ่งหวังให้เป็นศูนย์กลางการศึกษาค้นคว้าของผู้สนใจวัฒนธรรมอีสานในภูมิภาคแห่งนี้ โดยเคยได้รับการอนุเคราะห์เงินสนับสนุนโครงการจากมูลนิธิเอกชน 2 แห่ง คือ

1. จากมูลนิธิฟอร์ด ให้พิมพ์หนังสือ "ลายผ้าอีสาน"
2. จากหม่อมเจ้าปิยรังสิต รังสิต ให้จัดซื้อธรรมาสน์เก่า ศิลปแบบพื้นบ้านไว้ประจำศูนย์วัฒนธรรมอีสาน โอกาสที่ ดร.วิจิตร ศรีสะอ้าน มารักษาการอธิการบดี ได้ตั้งกรรมการขึ้นมาร่างหลักการของศูนย์วัฒนธรรมเสียใหม่ เพื่อขอจัดตั้งเป็นศูนย์วัฒนธรรมอีสานให้ถูกต้องตามมาตรา 7 แห่งพระราชบัญญัติมหาวิทยาลัยขอนแก่น พ.ศ. 2521

เมื่อปี พ.ศ. 2529 มหาวิทยาลัยขอนแก่นได้นำเสนอโครงการดังกล่าว เพื่อขอจัดตังเป็นศูนย์วัฒนธรรมอีสานแต่ไม่ได้รับอนุมัติจากคณะรัฐมนตรี และยังให้เป็นโครงการในรูปของการสนับสนุนด้วยงบประมาณของมหาวิทยาลัย

ในปี พ.ศ. 2530 ได้มีการปรับปรุงคณะกรรมการประจำศูนย์วัฒนธรรมอีสาน และให้รองอธิการบดีฝ่ายกิจการพิเศษเป็นผู้ดูแล และเป็นประธานศูนย์วัฒนธรรมอีสานโดยตำแหน่ง

ด้านการวางแผนพัฒนามหาวิทยาลัยขอนแก่น ในระยะที่ 8 (พ.ศ. 2540 - 2544) มหาวิทยาลัยได้มีการกำหนดนโยบายและมาตรการในการที่จะพัฒนาขีดความสามารถของงานด้านทำนุบำรุงศิลปวัฒนธรรม โดยนโยบายและมาตรการต่าง ๆ ดังต่อไปนี้

ในช่วงแผนพัฒนาระยะที่ 8 มหาวิทยาลัยได้ขอบรรจุโครงการจัดตั้ง สำนักส่งเสริมศิลปวัฒนธรรม ปัจจุบันโครงการนี้อยู่ภายใต้การกำกับดูแลของรองอธิการบดีฝ่ายวางแผนและพัฒนา

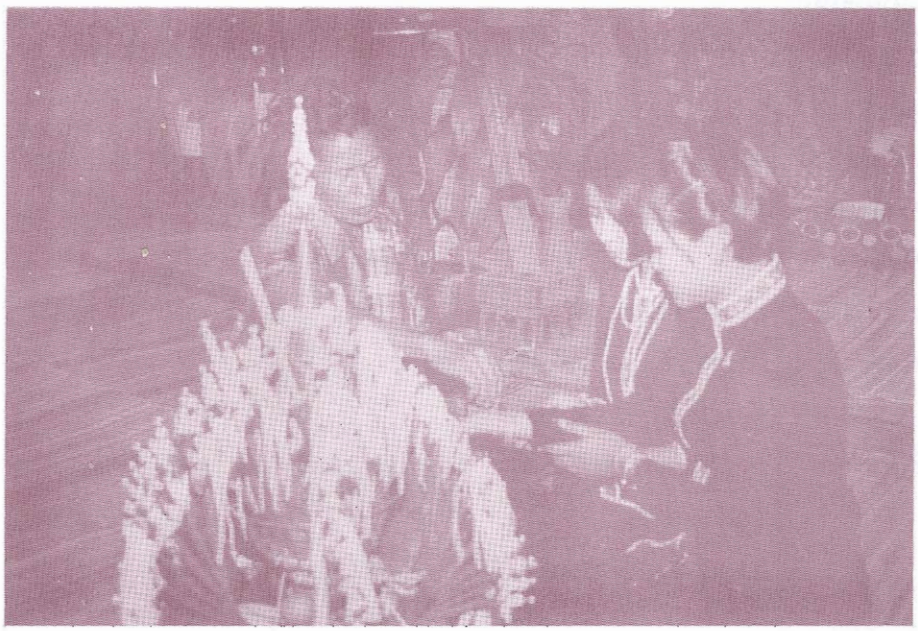

ก. กิจกรรมด้านศิลปวัฒนธรรม

ชื่อกิจกรรม	สถานที่ - ระยะเวลา	สาระสำคัญ
งานฟื้นฟูวัฒนธรรม		
1. งานประเพณีผูกเสี่ยว	ณ ศาลาประชาคม จ.ขอนแก่น 29 พ.ย. - 10 ธ.ค. 2539	เพื่อเป็นการฟื้นฟูประเพณีผูกเสี่ยวให้ประชาชนได้มีความรู้ ความเข้าใจรักและหวงแหนประเพณีอันดีงามของอีสาน ในปีนี้ มีผู้เข้าร่วมจำนวน 209 คู่
2. งานส่งเสริมเผยแพร่วัฒนธรรมสุนทรภู่ : ศาสตร์ศิลป์ จินตนาการ	ณ ห้องประชุม อาคาร HS 02 คณะมนุษยศาสตร์และสังคมศาสตร์ มข. 26 มิ.ย. 2540	เพื่อให้นักศึกษาได้แสดงความรู้ความสามารถทางด้านภาษาไทยและให้บริการวิชาการแก่นักเรียนนักศึกษาในสถาบันการศึกษาระดับประถม - มัธยม และอุดมศึกษา ในจังหวัดขอนแก่น
3. งานประกวดดนตรีไทยระดับประถมศึกษาภาคตะวันออกเฉียงเหนือ	ณ สโมสรนักศึกษา 30 มิ.ย. 2540 และ 1 ส.ค. 2540	เพื่อสืบทอดดนตรีไทยและส่งเสริมให้เยาวชนไทยได้ใช้เวลาว่างให้เกิดประโยชน์ ที่ผ่านการประกวดรอบแรก 10 โรงเรียนและได้รับรางวัลชนะเลิศรางวัลที่ 1 - 3 ดังนี้ รางวัลที่ 1 โรงเรียนเมืองนครราชสีมา รางวัลที่ 2 โรงเรียนบ้านหนองลุมพุก รางวัลที่ 3 โรงเรียนสามัคคีวิทยาคาร
4. นิทรรศการประเพณีผูกเสี่ยวเพื่อร่วมเฉลิมฉลองครบ 200 ปี ขอนแก่น	ณ บริเวณสนามหน้าศาลากลางจังหวัดขอนแก่น 12 - 14 เมษายน 2540	จัดนิทรรศการ ร่วมใจผูกเสี่ยวในงานฉลอง 200 ปี ขอนแก่น สุดยอดเมืองหลักภาคอีสาน ให้ความรู้ทั่วไปเกี่ยวกับประเพณีผูกเสี่ยวบายศรีสู่ขวัญ พาแลง และศิลปวัฒนธรรมอีสาน
5. ขบวนแห่บุปผชาติในเทศกาลดอกคูน-เสียงแคน	ณ บริเวณบึงแก่นนคร จ.ขอนแก่น 15 เม.ย. 2540	ในด้านสถาปัตยกรรม วิถีชีวิตชาวอีสาน และจิตรกรรมฝาผนัง เพื่อร่วมฉลอง 200 ปี ขอนแก่น
6. การแสดงแสง สี เสียงบัลเล่ต์ตำนานขอนแก่น 200 ปี	ณ ศูนย์ประชุมอเนกประสงค์กาญจนาภิเษก มหาวิทยาลัยขอนแก่น 21 มี.ค. 2540	เพื่อร่วมฉลอง 200 ปี ขอนแก่น
7. วันอนุรักษ์มรดกไทย	ณ ศูนย์วัฒนธรรมแห่งประเทศไทย 2 - 5 เม.ย. 2540	ร่วมแสดงเฉลิมพระเกียรติสมเด็จพระเทพรัตนราชสุดา ฯ สยามบรมราชกุมารี ร่วมกับคณะละครต่าง ๆ

ชื่อกิจกรรม	สถานที่ - ระยะเวลา	สาระสำคัญ
8. นิทรรศการจิตรกรรมร่วมสมัยพานาโซนิค ครั้งที่ 3 เพื่อความสุขของมวลมนุษยชาติ ประจำปี 2540	ณ ห้องแสดงนิทรรศการสำนักวิทยบริการ มหาวิทยาลัยขอนแก่น 4 - 31 ก.ค. 2540	เผยแพร่ผลงานทางด้านศิลปะของคณะศิลปกรรมศาสตร์ร่วมกับบริษัท ชิวเนชั่นแนล จำกัด
9. มหกรรมอาหารอีสาน ครั้งที่ 1	ณ บริเวณอุทยานเทคโนโลยีการเกษตร มหาวิทยาลัยขอนแก่น 31 ม.ค. 2540	เพื่อสาธิตการประกอบอาหารอีสานและจัดจำหน่ายอาหารอีสานโดยแนะนำให้ประชาชนได้รู้จักอาหารและผักพื้นเมืองอีสานทั้งในแง่ชนิดและการใช้ประโยชน์ในด้านอาหารและสรรพคุณทางยา
10. โครงการวัฒนธรรมสู่ชุมชนครั้งที่ 1	ครั้งที่ 1 ณ บึงสีฐาน มหาวิทยาลัย ขอนแก่น 31 ม.ค. 2540 ครั้งที่ 2 ณ ศูนย์ประชุมอเนกประสงค์ กาญจนาภิเษก 28 ก.พ. 2540 ครั้งที่ 3 ณ เวทีกลางแจ้ง บึงสีฐาน 28 มี.ค. 2540	เพื่อจัดแสดงศิลปวัฒนธรรมพื้นบ้านอีสานแก่บุคลากรมหาวิทยาลัยขอนแก่นและประชาชนทั่วไป
11. นิทรรศการศิลปกรรม สัญจร ชุดลำลอง	ครั้งที่ 1 ณ ห้างสรรพสินค้าโอเอซีสพลาซ่า จ.ขอนแก่น 3 - 7 ก.พ. 2540 ครั้งที่ 2 ณ ศูนย์ศิลปสิรินธร โรงเรียนสงครามวิทยา อ.วังสะพุง จ.เลย 19 - 31 พ.ค. 2540 ครั้งที่ 3 ณ สถาบันวิจัยศิลปะและวัฒนธรรมอีสาน มหาวิทยาลัยมหาสารคาม 9 - 20 มิ.ย. 2540	นำเสนอผลงานด้านศิลปะในชื่อชุดลำลอง เพื่อเผยแพร่ความรู้ข่าวสารที่เป็นผลงานด้านศิลปะ
12. นิทรรศการภาพการ์ตูนแห่งเอเชีย	ณห้องนิทรรศการสำนักวิทยบริการ มหาวิทยาลัยขอนแก่น 4 - 20 มิ.ย. 2540	เพื่อเผยแพร่ผลงานสร้างสรรค์ของนักเขียนการ์ตูนแห่งเอเชียและกระตุ้นให้เกิดแนวทางสร้างสรรค์แก่นักศึกษาและผู้สนใจทั่วไป ผลงานที่นำมาแสดงเป็นผลงานของนักเขียนภาพ 14 คน จาก 11 ประเทศในเอเชีย

ชื่อกิจกรรม	สถานที่ - ระยะเวลา	สาระสำคัญ
13. การประกวดร้องเพลงลูกทุ่ง ครั้งที่ 3	ณ เวทีสโมสรนักศึกษา มหาวิทยาลัยขอนแก่น 5 - 6 ก.ย. 2540	เพื่อส่งเสริมและอนุรักษ์เพลงลูกทุ่งไทยและให้นักศึกษาหรือเยาวชนได้ใช้เวลาว่างให้เป็นประโยชน์
14. นิทรรศการศิลปะเนื่องในวันสถาปนาคณะศึกษาศาสตร์	ณ ห้องประชุมสายสุรีจุติกุล คณะศึกษาศาสตร์ มหาวิทยาลัยขอนแก่น 8 - 17 ก.ย. 2540	เพื่อเป็นการส่งเสริมให้เยาวชนมีสุนทรียภาพในจิตใจ มีโรงเรียนต่าง ๆ ในจังหวัดขอนแก่น 12 แห่งส่งภาพเข้าประกวด 380 ชิ้น และได้นำภาพที่ได้รับรางวัลจัดแสดงด้วย 120 ชิ้น
15. การประกวดดนตรีไทยระดับประถมศึกษา ภาคตะวันออกเฉียงเหนือ	ณ สโมสรนักศึกษา มหาวิทยาลัยขอนแก่น 1 ส.ค. 2540	เพื่อสืบทอดดนตรีไทย ซึ่งเป็นมรดกของชาติให้กับชนรุ่นหลัง และเป็นการส่งเสริมให้เยาวชนได้ใช้เวลาว่างให้เกิดประโยชน์
16. วันสืบ นาคะเสถียร	ณ สโมสรนักศึกษา มหาวิทยาลัยขอนแก่น 31 ส.ค. - 1 ก.ย. 2540	เพื่อจัดกิจกรรมรำลึกถึงสืบ นาคะเสถียร นักต่อสู้เพื่อรักษาป่าไม้และทรัพยากรธรรมชาติ เช่น จัดฉายสไลด์ วีดีโอ ประกวดภาพวาด การแสดง ฯลฯ
17. การประกวดดนตรีแจ๊ส เฉลิมพระเกียรติรอบคัดเลือกของภาคอีสาน	ณ ห้องประชุมศูนย์วิทยาศาสตร์สุขภาพ มหาวิทยาลัยขอนแก่น 28 - 29 ต.ค. 2539	สำนักงานคณะกรรมการวัฒนธรรมแห่งชาติ (สวช.) ได้มอบหมายให้มหาวิทยาลัยขอนแก่นเป็นศูนย์ประกวดรอบคัดเลือกโครงการประกวดดนตรีแจ๊สเฉลิมพระเกียรติสำหรับภาคอีสานและเป็นการส่งเสริมและเผยแพร่ดนตรีแจ๊สให้กับประชาชนได้รับรู้และรับฟัง
18. อบรมพัฒนาจิต (วิปัสสนากรรมฐาน) ครั้งที่ 8	ณ อาคาร 25 ปี 23 - 30 ต.ค. 2539	เพื่อถวายเป็นราชสักการะสดุดีแด่พระบาทสมเด็จพระเจ้าอยู่หัวเนื่องในมหามงคลวโรกาสทรงครองสิริราชสมบัติครบ 50 ปี
19. การส่งเสริมทักษะการใช้ภาษาไทยร่วมฉลอง 200 ปี จังหวัดขอนแก่น เรื่อง "พระมหากรุณาธิคุณแห่งสมเด็จพระนางเจ้าฯ พระบรมราชินีนาถ	ณ คณะมนุษยศาสตร์และสังคมศาสตร์ 11 ก.ค. - 11 ส.ค. 2540	เพื่อส่งเสริมและเปิดโอกาสให้นักเรียน นักศึกษา สถาบันต่าง ๆ ในจังหวัดขอนแก่นได้มีโอกาสพัฒนาสมรรถภาพในการใช้ทักษะภาษาไทยโดยเน้นทักษะการเขียน

ชื่อกิจกรรม	สถานที่ - ระยะเวลา	สาระสำคัญ
ที่พระราชทานแก่พสกนิกรจังหวัดขอนแก่น"		
งานพัฒนาวัฒนธรรม		
20. โครงการธรรมศึกษาสัญจรครั้งที่ 3 , 4 (ทำบุญกฐินสามัคคี ไปกาญจนาภิเษก)	ครั้งที่ 3 ณ วัดป่าอรัญญวาสี จ.อุบลราชธานี 3 - 4 พ.ย. 39 ครั้งที่ 4 ณ วัดป่ายาง จ.กาฬสินธุ์ และวัดฐิตวิริยาวนาราม จ.ร้อยเอ็ด 22 - 23 พ.ย. 39 ครั้งที่ 5 ณ วัดป่านานาชาติ วัดหนองป่าพง และวัดป่าอรัญญวาสี จ.อุบลราชธานี 22 - 23 มี.ค. 2540 ครั้งที่ 6 ณ วัดป่าบ้านตาด และวัดประชาชุมพลพัฒนาราม วัดญาณสัมปันโน จ.อุดรธานี วัดเกาะทอง จ.ขอนแก่น 19 - 20 ก.ค. 2540	เพื่อเปิดโอกาสให้บุคลากรนักศึกษาและประชาชนได้ศึกษาและปฏิบัติธรรมได้ทำบุญกุศลตามประเพณีอันดีงามของพุทธศาสนา
งานอนุรักษ์วัฒนธรรม		
21. วัฒนธรรมสัญจรครั้งที่ 4 การท่องเที่ยวเชิงอนุรักษ์	ณ อุทยานภูผาม่าน จ.ขอนแก่น 31 พ.ค. 2540	เพื่อให้ผู้เข้าร่วมได้เดินป่า ศึกษาธรรมชาติ ปลูกฝังความรักธรรมชาติ และการอนุรักษ์ทรัพยากรธรรมชาติอย่างถูกต้อง
22. ลอยกระทง 2539	ณ บึงสีฐาน 24 พ.ย. 2539	เพื่อส่งเสริมเผยแพร่วัฒนธรรมประเพณีอันดีงามของไทย และจัดแสดงศิลปวัฒนธรรมพื้นบ้านอีสาน จัดประกวดขบวนแห่กระทง นางนพมาศ
23. งานบายศรีสู่ขวัญนักศึกษาใหม่ ปี 2540	ณ ศาลาพระราชทานปริญญาบัตร 2 มิ.ย. 2540	เพื่อจัดพิธีบายศรีสู่ขวัญนักศึกษาใหม่ มหาวิทยาลัยขอนแก่น ประจำปี 2540 อันเป็นประเพณีดั้งเดิมของชาวอีสานเพื่อรับขวัญนักศึกษาใหม่ รุ่นที่ 34 จำนวน 16 คน

ชื่อกิจกรรม	สถานที่ - ระยะเวลา	สาระสำคัญ
24. พิธีไหว้ครู 2540 25. กตัญญูผู้สูงอายุ	ณ ศาลาพระราชทานปริญญาบัตร 19 มิ.ย. 2540 ณ คณะพยาบาลศาสตร์ เดือน เม.ย. 2540	จัดให้นักศึกษาและบุคลากรได้ร่วมทำบุญตักบาตรก่อนพิธี ไหว้ครูหลังจากนั้นจึงจัดให้มีการบรรยาย เพื่อแสดงความเคารพและระลึกถึงพระคุณผู้อาวุโส

ข. การให้บริการด้านศิลปวัฒนธรรม

นอกจากการจัดกิจกรรมต่าง ๆ ที่ได้กล่าวมาแล้วข้างต้น สำนักส่งเสริมศิลปวัฒนธรรมยังได้เปิดให้บริการเกี่ยวกับศิลปวัฒนธรรม ดังนี้

1. ให้บริการสิ่งพิมพ์ - หนังสือ และเอกสารด้านวัฒนธรรมตลอดปี รวม 64 ครั้ง
2. ให้คำปรึกษาด้านการศึกษาวิจัยทางด้านวัฒนธรรมแก่ Dr. Davon Hinton จิตแพทย์ชาวอเมริกัน ซึ่งศึกษาเรื่องการรักษาโรคจิตด้วยวิธีพื้นบ้านอีสาน : หมอลำผีฟ้า ในช่วงเวลา ต.ค. 2539 - พ.ค. 2540
3. บรรยายวัฒนธรรมอีสาน และประเพณีผูกเสี่ยว และจัดพิธีผูกเสี่ยวให้นักศึกษา จากประเทศสหรัฐอเมริกา และนักศึกษามหาวิทยาลัยขอนแก่นจำนวน 20 คู่ วันที่ 7 มี.ค. 2540
4. เป็นกรรมการจัดประกวดบั้งไฟ ณ บ้านขามป้อม อ.พระยืน จ.ขอนแก่น มิถุนายน 2540 จำนวน 1 ครั้ง
5. เป็นกรรมการจัดประกวดสรภัญญะ ณ บ้านหนองดินดำ ต.บ้านเป็ด อ.เมือง จ.ขอนแก่น 13 ก.ย. 2540 จำนวน 1 ครั้ง
6. บริการและบรรยายแก่บุคลากรทั้งชาวไทยและชาวต่างประเทศ และคณะบุคคลที่เข้าเยี่ยมชมสำนักส่งเสริมศิลปวัฒนธรรมตลอดปี 2540 จำนวน 7 ครั้ง
7. ให้บริการนักศึกษาเข้าศึกษาศิลปวัตถุ ณ สำนักส่งเสริมศิลปวัฒนธรรม จำนวน 250 คน ปีการศึกษา 40 จำนวน 3 ครั้ง

ค. เอกสารผลงาน

ชื่อเรื่อง	ผู้แต่ง		จำนวนเล่ม
1. สุนทรภู่ : ศาสตร์ ศิลป์ จินตนาการ	อรศา	คนพูดเพราะ	500 เล่ม
2. ไหว้ครู 2540	นส.สว่างจิต	ศรีระษา	4,500 เล่ม
3. รายงานประเมินผลการจัดงานลอยกระทง ประจำปี 2539	นส.สว่างจิต	ศรีระษา	350 เล่ม
4. กวีนิพนธ์อีสาน ฮีตสิบสอง คองสิบสี่	รศ.อุดม	บัวศรี	1,500
5. ผญาก้อมปรัชญาชีวิตอีสาน	รศ.อุดม	บัวศรี	2,000
6. ออนซอนอีสาน ชุดที่ 1	รศ.อุดม	บัวศรี	1,000
7. พิมพ์กวีศรีอีสาน	ดร.พิมพ์	รัตนคุณสาสน์	1,000
8. บั้งไฟพญานาค : มติวิทยาศาสตร์และสังคมวัฒนธรรม	ผศ.ชอบ	ดีสวนโคก	250
9. ของเก่าบ่เล่ามันลืม : เฮียนธรรมนำคำโบฮานอีสาน	ผศ.ชอบ	ดีสวนโคก	1,000
10. สารวัฒนธรรม	นส.สว่างจิต	ศรีระษา	ปีละ 4 ครั้ง รวม 4,200 ฉบับ
11. สารมิตรภาพไทย - ลาว	รศ.อุดม	บัวศรี	ปีละ 4 ครั้ง รวม 4,000 ฉบับ

การรณรงค์เพื่อป้องกันโรคเอดส์

การรณรงค์เพื่อป้องกันโรคเอดส์

เพื่อให้การดำเนินงานด้านการป้องกันและแก้ไขปัญหาสอดคล้องกับวัตถุประสงค์และเป้าหมายของแผนปฏิบัติการป้องกันโรคเอดส์แห่งชาติ พ.ศ. 2540 - 2544 และสอดคล้องกับฐานะการเงินการคลังของประเทศ และกำลังทรัพย์ที่มีอยู่ จึงเห็นสมควรเสนอให้มีการจัดทำแผนปฏิบัติการประจำปี สำหรับแผนงาน/โครงการในแต่ละยุทธศาสตร์ภายใต้การกำกับดูแลของคณะอนุกรรมการต่าง ๆ โดยมีแนวทางการพิจารณเบื้องต้นดังนี้

1. กิจกรรมที่มีลำดับความสำคัญที่ควรให้การสนับสนุนเป็นกรณีพิเศษประกอบด้วย
   1.1 กิจกรรมหรือบริการที่เป็นบทบาทหรือภาระกิจหลักของหน่วยงานอยู่แล้ว แต่ต้องมีการปรับแนวปฏิบัติ หรือปรับปรุงพัฒนามาตรฐานให้สามารถผสมผสานบริหารป้องกัน และแก้ไขปัญหาเอดส์เข้าเป็นส่วนหนึ่งของบริการนั้น
   1.2 กิจกรรมเพื่อการพัฒนาศักยภาพขององค์กรหน่วยงานในระดับภูมิภาคและท้องถิ่นรวมทั้งองค์กรเอกชนสาธารณประโยชน์ภาคธุรกิจเอกชน องค์กรชุมชน ให้สามารถรองรับภารกิจในการป้องกันและแก้ไขปัญหาเอดส์ในระยะยาว และสามารถดำเนินต่อไปด้วยทรัพยากรขององค์กรเองอย่างยั่งยืน
   1.3 กิจกรรมที่เน้นการดำเนินงานร่วมกันระหว่างภาคีด้านต่าง ๆ ในการพัฒนาได้แก่ ภาคเอกชนสาธารณประโยชน์ภาคธุรกิจเอกชน องค์กรชุมชน และนักวิชาการ โดยสามารถระดมทรัพยากรที่มีอยู่มาใช้ประโยชน์ในการป้องกันและแก้ไขปัญหาเอดส์หรือกิจกรรมที่เสริมสร้างการรวมกลุ่มของชุมชนเพื่อช่วยเหลือตัวเองและสังคมต่อไป
   1.4 ควรสนับสนุนงบประมาณในด้านการวิจัยและพัฒนาเพื่อปรับปรุงกิจกรรมในการป้องกันและแก้ไขปัญหาเอดส์ให้ดำเนินไปได้อย่างมีคุณภาพและครอบคลุมปัญหาได้อย่างทั่วถึง
   1.5 การเสริมสร้างการรวมกลุ่มหรือพัฒนากิจกรรมของชุมชนลักษณะใหม่ที่เกี่ยวข้องกับผู้ติดเชื้อโรคเอดส์ เช่น ชมรมผู้ติดเชื้อเอดส์ ชมรมช่วยเหลือเด็กกำพร้าที่ พ่อ-แม่เสียชีวิตจากโรคเอดส์ ฯลฯ เพื่อให้สามารถรวมตัวทำกิจกรรมในลักษณะของชุมชนเพื่อช่วยเหลือตนเองและสังคมต่อไป
2. ความสำคัญของภาคธุรกิจเอกชนในการร่วมมือกันแก้ไขปัญหาเอดส์ได้กำหนดแนวทางและมาตรการต่างๆ ไว้ ดังนี้
   2.1 สร้างแรงจูงใจ และขอความร่วมมือจากภาคธุรกิจให้เข้ามามีส่วนร่วมในการรณรงค์พัฒนาศักยภาพคนในการป้องกันและควบคุมโรคเอดส์รวมทั้งการดูแลผู้ติดเชื้อและผู้ป่วยเอดส์ (ยุทธศาสตร์การพัฒนาศักยภาพคน ครอบครัว และชุมชน เพื่อการป้องกันและแก้ไขปัญหาเอดส์)
   2.2 สร้างสิ่งจูงใจให้ภาคธุรกิจเอกชนเข้ามามีส่วนร่วมเสริมสร้างศักยภาพชุมชน อย่างเป็นระบบซึ่งจะทำให้ชุมชนมีความเข็มแข็งและมีจิตสำนึกในการช่วยเหลือดูแลผู้ด้อยโอกาสในชุมชนและสังคม รวมทั้งอนุรักษ์วัฒนธรรมดูแลทรัพยากรธรรมชาติ และสิ่งแวดล้อมในชุมชน (ยุทธศาสตร์การพัฒนาศักยภาพคน ครอบครัว และชุมชนเพื่อการป้องกันและแก้ไขปัญหาเอดส์)
   2.3 สร้างเครือข่ายความร่วมมือในการดำเนินงานร่วมกันระหว่างภาครัฐ ภาคธุรกิจเอกชน องค์กร เอกชนสาธารณประโยชน์ชุมชน รวมทั้งกลุ่มผู้ติดเชื้อและผู้ป่วยเอดส์

สรุปผลการดำเนินงาน

โครงการโรคเอดส์ มหาวิทยาลัยขอนแก่น

โครงการโรคเอดส์มหาวิทยาลัยขอนแก่นได้ดำเนินการภายใต้การบริหารของคณะกรรมการฯ ที่ได้รับแต่งตั้งจากอธิการบดีมหาวิทยาลัยขอนแก่น โดยมีวัตถุประสงค์คือ

1. แลกเปลี่ยนข้อมูลข่าวสารที่เกี่ยวกับการรณรงค์ป้องกัน/ดูแล รักษา ผู้ติดเชื้อ/ผู้ป่วยโรคเอดส์
2. ส่งเสริมการรณรงค์ป้องกันตลอดจนแนวทางปฏิบัติเกี่ยวกับปัญหาโรคเอดส์ในชุมชน ภาคตะวันออกเฉียงเหนือ
3. ส่งเสริมและสนับสนุนการศึกษาวิจัยเกี่ยวกับโรคเอดส์
4. ติดต่อประสานงานกับหน่วยงานทั้งภาครัฐ และเอกชน ในการช่วยเหลือกันรณรงค์ป้องกัน ดูแล รักษาโรคเอดส์

ก. โครงการวิจัย ตั้งแต่ ปี 2530 - ปัจจุบัน

1. Health Education and Services in Human Reproduction and Contraception for Adolescents. Funded by The United Nations Population Fund (UNFPA) Duration : January 1987 - December 1988 (2 years)

2. Study of AIDS Prevention Strategies in a High Risk Population. Funded by University Researcg Corporation (URC). Duration : May 1987 + Febuary 1988 (9 months)

3. Health Education and Service in Human Peproduciton and Contraception for Khon Kaen University Students. Funded by United State Agency for International Development (USAID). Duration : May 1988 - May 1989 (1 years)

4. Consumer Preference Study of the Female Condom in a Sexually Active Population at Risk If Contracting AIDS. Funded by Family Health International (FHI). Duration : December 1988 - July 1989 (8 months)

5. Consumer Preference Study of A Modified Female Condom in a Sexually Active Poulation at Fisk If Contracting AIDS. Funded by Family Health International (FHI). Diratopm " Kamiaru 1990 - June 1990 (6 months)

6. AIDS Prevention Strategies in a High Fisk Population : Impacts of Continuous Health Education Programme on Knowledge and Behaviour. (100 % condom use) Funded by The United Nations Population Fund (UNFPA). Duration : September 1989 - August 1990 (1 yaars)

7. Promoting Condom Only - Brothels Through Solidarity and Support for Brothel Managers. Funded by AIDSTECH. Family Health International (FHI). Duration : August 1990 - Aprill 1991 (9 months)

8. Acceptability Trial of the Female Condom among Sexually Active Thai Women an High Risk of Contracting HIV. Funded by AIDSTECH. Family Health International (FHI). Duration : Decembe 1990 - February 1991 (3 months)

9. Knowledge, Motivation and Practices in Relation to AIDS among Men Who Had Sex with Men in a Northeastern Community. Funded by Thai Red Cross, Bangkok Thailand. Duration : April 1991 - Narcg 1992 (1 years)

10. AIDS Education and Intervention Trial among the Youth in Factories : A Pilot Project. Funded by The UNICEF Committee of Australia. Duration : August 1991 - july 1992 (1 years)

11. AIDS Prevention Strategies for Rural Families in North-East Thailand. Funded by The Ford Foundation. Duration : August 1992 - July 1993 (1 years)

12. Prevention of Gonorrhoea. Ciamydial Infection, Vaginal Trichomonisis and Genital Ulcer Disease Among Sex Workers in Developing Countries ; a Comparative trial of the user-effectiveness of two Strategies Using male and Female Condoms. Funded by World Health Organization (WHO) Duration : October 1994 - Cecember 1995 (1 years)

13. Study of the Prevention of mother-to-infant transmission of HIV by use of antiretroviral agent (AZT) Funded by MOPH . Duration : March 1996 - March 1999 (3 years)

14. A multicenter, double-blind phase II adjuvant-controlled study of the HIV Immunogen on safety and Immunogenicity in HIV-I Infected Subjects in Thailand. Funded by Trinity Medical Group and Immune Response Corporation (IRC,USA) Duration : 1997 - 1999 (2 years)

ข. การบริการวิชาการแก่สังคม

1. การจัดอบรม

1.1 การรณรงค์เพื่อการป้องกันโรคเอดส์ในชุมชน ตลอดปี 2540

2. การรับเชิญเป็นวิทยากร

ปี พ.ศ. 2536

1) ความรู้เกี่ยวกับโรคเอดส์ จัดโดย ฝ่ายต่อต้านเอดส์ สโมสรนักศึกษา คณะแพทยศาสตร์ ณ หอประชุมศูนย์วิทยาศาสตร์สุขภาพ
2) การเตรียมตัวเพื่อจะมีคู่ จัดโดย ภาควิชาเวชศาสตร์ชุมชน คณะแพทยศาสตร์ ณ ห้อง 8 A-B
3) การอยู่ร่วมกันในครอบครัว ชุมชน และที่ทำงานกับผู้ติดเชื้อเอดส์ และนโยบายการไม่รังเกียจผู้ติดเชื้อในโรงงาน จัดโดย สำนักงานปลัด สำนักนายกรัฐมนตรี ณ โรงแรมเอเชียพัทยา จ. ชลบุรี ผึ้งหวานรีสอร์ท จ. กาญจนบุรี และ โรงแรมหินสวย-น้ำใสรีสอร์ท จ.ระยอง
4) สถานการณ์เอดส์ปัจจุบันผลกระทบต่อนักเรียน และการผลิตสื่อ จัดโดย สมาคมพัฒนาประชากร และชุมชน ณ ห้องประชุมชั้น 2 สมาคมพัฒนาประชากร และชุมชน สาขานครราชสีมา
5) การให้ความรู้เรื่องโรคเอดส์ จัดโดย สภาการชาดไทย ณ โรงแรมแก่นอินน์ จ. ขอนแก่น
6) เอดส์ กับ อนาคตของประเทศไทย จัดโดย ร้านสหกรณ์ลูกเสือชาวบ้านลาดกระบัง จำกัด ณ วิทยาลัยอาชีวศึกษา นครราชสีมา
7) ชุมชนกับการจัดการปัญหาโรคเอดส์ และสิ่งแวดล้อมในภาคเหนือ จัดโดย สำนักนายกรัฐมนตรี ณ ศูนย์การค้ากาดสวนแก้ว จ. เชียงใหม่
8) สถานการณ์ปัญหาผลกระทบ และแนวทางป้องกันโรคเอดส์ จัดโดย มหาวิทยาลัยเทคโนโลยีสุรนารี ณ ห้องบรรยาย อาคารเรียนรวม มหาวิทยาลัยเทคโนโลยีสุรนารี จ. นครราชสีมา

ปี พ.ศ. 2537

1) สถานการณ์ปัจจุบัน พฤติกรรมเสี่ยงและการป้องกันการติดเชื้อเอดส์ จัดโดยคณะเทคนิคการแพทย์ ณ ห้องประชุมศูนย์วิทยาศาสตร์สุขภาพ
2) เพื่อกำหนดแนวทางแก้ไขปัญหาโสเภณีต่างด้าวในประเทศไทย จัดโดย สำนักงานปลัดสำนักนายกรัฐมนตรี ณ จ. ภูเก็ต
3) เสริมสวยร่วมใจ ต้านภัยเอดส์ จัดโดย บริษัท โอซีซี จำกัด ณ ห้องแกรนด์บอลลูม โรงแรมดิอิเมอร์รัล กรุงเทพฯ
4) วิธีป้องกันและควบคุมโรคเอดส์ จัดโดย สถานคุ้มครองสวัสดิภาพเด็กภาคตะวันออกเฉียงเหนือ ณ อาคารปฐมวิริยา สถานคุ้มครองสวัสดิภาพเด็กภาคตะวันออกเฉียงเหนือ จ. ขอนแก่น
5) เอดส์กับการวางแผนครอบครัว จัดโดย กรมอนามัย กระทรวงสาธารณสุข ณ โรงแรมรีเจนท์ จ. เพชรบุรี
6) โรคเอดส์ จัดโดยกระทรวงสาธารณสุข ณ โรงแรมดวงตะวัน จ. เชียงใหม่
7) การให้บริการฝากครรภ์สำหรับผู้ติดเชื้อและเป็นโรคเอดส์ จัดโดย ราชวิทยาลัยสูตินรีแพทย์แห่งประเทศไทย ณ ห้องกิ่งเพชร โรงแรมเอเชีย กรุงเทพฯ
8) วิจัยทางพฤติกรรมเพื่อป้องกันโรคเอดส์ในประเทศไทย จัดโดย สถาบันวิจัยประชากรและสังคม ณ ห้องภาณุรังษี โรงแรมรอยัลริเวอร์ เชิงสะพานกรุงธน กรุงเทพฯ
9) การอยู่ร่วมกันกับผู้ติดเชื้อเอดส์ จัดโดย สำนักงานปลัดทบวงมหาวิทยาลัย ณ โรงแรมกรุงศรีริเวอร์ จ. พระนครศรีอยุธยา
10) ความรู้และการป้องกันโรคเอดส์ จัดโดย บริษัท โอซีซี จำกัด (มหาชน) ณ โรงแรมโกลเด้นแซนด์ ชะอำ
11) รู้จักเอดส์ ก่อนที่เอดส์จะรู้จักคุณ จัดโดย บริษัทเงินทุนหลักทรัพย์ สินเอเชีย จำกัด (มหาชน) ณ ห้องค้าหลักทรัพย์ ชั้น 4 อาคาร 1 บริษัทเงินทุนหลักทรัพย์สินเอเชีย จำกัด (มหาชน)

12) HIV : Prevention of Vertical Transmission จัดโดย ราชวิทยาลัยสูตินรีแพทย์แห่งประเทศไทย ณ โรงแรมภูเก็ตฯ จ. ภูเก็ต

ปี พ.ศ. 2538

1) กลยุทธ์ในการรณรงค์เพื่อป้องกันโรคเอดส์ และโรคติดต่อทางเพศสัมพันธ์ในกลุ่มสตรี จัดโดย สมาคมวางแผนครอบครัวแห่งประเทศไทย ณ โรงแรมแม่ปิง จ. เชียงใหม่

ปี พ.ศ. 2539

1) AIDS จัดโดย หน่วยทะเบียนและประเมินผละการศึกษา คณะแพยทศาสตร์ ณ ห้องบรรยาย 1 คณะแพทยศาสตร์
2) บทยาทความร่วมมือในการป้องกันและควบคุมโรคเอดส์ จัดโดย กระทรวงมหาดไทย ครั้งที่ 1 ณ โรงแรมโฆษะ จ. ขอนแก่น และ อ. หาดใหญ่ จ. สงขลา
3) นโยบายการอยู่ร่วมกันกับผู้ติดเชื้อและผลกระทบต่อวิถีชีวิต เศรษฐกิจ สังคมของครอบครัว และชุมชน ครั้งที่ 1 ณ ห้องภูผาม่าน โรงแรมขอนแก่นโฮเต็ล จ. ขอนแก่น และ ห้องศรีจันทร์ 1 โรงแรมเจริญธานีปริ๊นเซส จ. ขอนแก่น
4) เอดส์ทำลายครอบครัว ณ บ้านพักฉุกเฉินเพื่อช่วยเหลือหญิงและเด็ก กรุงเทพฯ
5) การรณรงค์ต่อต้านเอดส์ จัดโดย เบนซ์ทองหล่อ ณ ห้องแกรนด์บอลรูม A โรงแรมเรดิสัน พระราม 9 กรุงเทพฯ

ปี พ.ศ. 2540

1) เอดส์ในสตรีตั้งครรภ์ จัดโดย คณะแพทยศาสตร์ ณ ห้องบรรยาย 3 คณะแพทยศาสตร์
2) การทบทวนความรู้เกี่ยวกับโรคเอดส์ การป้องกัน และดูแลผู้ป่วยเบื้องต้น จัดโดย สำนักงานจังหวัดขอนแก่น ณ ห้องภูพาน โรงแรมขอนแก่นโฮเต็ล
3) Role of Female Condom and Spermicide จัดโดย คณะแพทยศาสตร์โรงพยาบาลรามาธิบดี ณ โรงแรมโซลทวินทาวเวอร์ กรุงเทพฯ
4) ปัญหาสังคมทั้งในประเทศและต่างประเทศ จัดโดย มูลนิธิพัฒนาเยาวสตรีภาคเหนือ ณ ห้องประชุมกระทรวงการต่างประเทศ ที่วังสราญรมย์ กรุงเทพฯ
5) บทบาทขององค์การบริหารส่วนตำบลในการป้องกันและแก้ไขปัญหาเอดส์ จัดโดย กระทรวงมหาดไทย ณ โรงแรมเจริญศรี แกรนด์ รอยัล จ. อุดรธานี

3. การประชุมและเสนอผลงานในต่างประเทศ

ปี พ.ศ. 2530

1) AIDS the III Internation Conference on AIDS. Washington Hilton and Towers, Waxhington, D.C. USA.

ปี พ.ศ. 2531

1) Ultrasound in OB-GYN Advancd course of OB-GYN Ultrasound. Kings College Medocal School London, UK.
2) AIDS The IV International Conference on AIDS. Stockholm, Sweden.

ปี พ.ศ. 2532

1) AIDS The V International Conference on AIDS. Stockholm, Sweden.
2) 5 - years China - Thai Scientific and Technical Cooperation Agreement GMC - KKU collaboration programmers
3) Obstetrics and Gynacology The XII Asean & Oceanic Congress on Gynacology and Obstetrics. Taipae Taiwan.

ปี พ.ศ. 2533

1) Consumer Preference Study of the Female Condom in a Sexually Active Population at Tisk of Contracting AIDS (Poster) The VI International Conference on AIDS. San Francisco, USA.

ปี พ.ศ. 2534

1) 1. Promoting Condom only Brothels Through Solidarity and Support for Brothel Managers (Oral)
   2. Acceptability Trial of Femidom, the Female Condom among Sexually Active Thai Women at High Tisk of Contracting HIV (Poster) The VII International Conference on AIDS. Florence, Italy.
2) AIDS AIDS Study Tour to Australia
3) Family Planning WHO workshop on Family P;anning Debrecen, Hungary.

ปี พ.ศ. 2535

1) AIDS AIDS Study Tour to Philippines

ปี พ.ศ. 2536

1) Women and AIDS (Oral) CMA workshop on AIDS/HIV Infection in Sri Lanka.
2) AIDS The IX International Conference on AID. Berlin Germany.

ปี พ.ศ. 2537

1) Obstetrics and Gynacology The XIV World Congress of Gynecology and Obstetrecs. Montreal, Canada.

ปี พ.ศ. 2538

1) AIDS Education and Intervention Trial Among the Youth in Factories:A Pilot Study (Oral) The X International Conference on AIDS International Conference on STD. Yokohama Japan.

ปี พ.ศ. 2539

1) AIDS Prevention Strategies for Rural Families in Northeast Thailand (Poster) The XI International Conference on AIDS. Vancouver, Canada.

ปี พ.ศ. 2540

1) A Survey of Men Having Sex with Men in Northeastern Thai Province (Poster) XV FIGO World Congress of Gynaecology and Obstetrics. Copenhagen, Denmark.
2) Safety and Immunogenicity of HIV - 1 Immunogenic (Remain) in 30 HIV + Subjects in Thailand : one year follow - up IV Asia - Pacific Congress of Medical Virology Seoul, Korea.
3) A Survey of Men Having Sex with Men in Northeastern Thai Province (Poster) การประชุมวิชาการประจำปี 2540 คณะแพทยศาสตร์ มหาวิทยาลัยขอนแก่น

4. การจัดนิทรรศการทางวิชาการ

1. เอดส์ ณ บริเวณหน้าห้องตรวจผู้ป่วยนอก โครงการวิจัยอนามัยเจริญพันธ์ โรงพยาบาลศรีนครินทร์ คณะแพทยศาสตร์ มหาวิทยาลัยขอนแก่น ปี 2540

5. การจัดทำเอกสารทางวิชาการ

1. ข่าวสาร โครงการโรคเอดส์ มหาวิทยาลัยขอนแก่น เดือนละ 1 ครั้ง ตลอดปี 2540

6. การให้บริการวิชาการแก่สังคม ทางวิทยุ/โทรทัศน์

ได้จัดรายการวิทยุเพื่อให้ความรู้เรื่องโรคเอดส์ โดยผ่านทาง สถานีวิทยุ F.M. 103 มหาวิทยาลัยขอนแก่น ทุก ๆ เดือน ๆ ละ 1 ครั้ง ๆ ละ 15 นาที ตลอดปี 2540 มีรายการที่น่าสนใจดังนี้

1. โครงการโรคเอดส์ มหาวิทยาลัยขอนแก่น โดย ศ. พญ. ชวนชม สกนธวัฒน์
2. โรคเอดส์ โดย ผศ.นพ. วิสุทธิ์ สุขีไพศาลเจริญ
3. วัคซีนป้องกันโรคเอดส์ โดย ศ. พญ. ชวนชม สกนธวัฒน์
4. โรคเอดส์กับการบริจาคเลือด โดย รศ.ยุพา เอื้อวิจริตรอรุณ
5. ทำอย่างไรจึงจะทราบว่าตนเองติดโรคเอดส์ โดย รศ.ดร. ปราโมทย์ ทองกระจาย
6. เป็นเอดส์แล้วจะทำอย่างไร โดย ผศ.นพ. ภิรุณ มุตสิกพันธุ์
7. โรคเอดส์ในเด็กแรกเกิด โดย ผศ.นพ.จรูญ เจตศรีสุภาพ
8. การรักษาโรคเอดส์ ผศ.พญ. เพลินจันทร์ เชษฐโชติศักดิ์
9. การตรวจเลือดเอดส์ในบุคคลทั่วไป โดย รศ. เอื้อมพร ทองกระจาย
10. โรคเอดส์ในหญิงตั้งครรภ์ โดย ศ.พญ. ชวนชม สกนธวัฒน์
11. ผลกระทบของโรคเอดส์ต่อสังคมและเศรษฐกิจ โดย รศ.ดร.พีรสิทธิ์ คำนวณศิลป์
12. แนวโน้มการระบาดของโรคเอดส์ในอนาคต โดย ศ.พญ. ชวนชม สกนธวัฒน์

คณะพยาบาลศาสตร์

คณะพยาบาลศาสตร์ ได้ดำเนินการเกี่ยวกับการป้องกันและควบคุมโรคเอดส์โดยการรณรงค์ให้ความรู้และคำปรึกษา ฝึกอบรมทัศนศึกษา การฝึกนักศึกษาเป็ฯวิทยากรเกี่ยวกับการป้องกันและควบคุมโรคเอดส์ในประชากรเป้าหมาย ทั้งนักเรียน นักศึกษา บุคลากรในคณะ ประชาชนทั่วไป ผู้ติดเชื้อเอดส์ รวมถึงครอบครัวของผู้ติดเชื้อเอดส์ จำนวน 11 โครงการ โดยใช้งบประมาณ 1,077,079 บาท 7ดังมีรายละเอียดโครงการ ดังนี้

1. โครงการให้ความรู้และคำปรึกษาแก่มารดาที่ติดเชื้อเอดส์ในการเลี้ยงดูบุตร จำนวน 1 ครั้ง
2. โครงการให้คำปรึกษาผู้ป่วยเอดส์และครอบครัวในระยะสุดท้ายของชีวิต จำนนวน 1 ครั้ง
3. โครงการที่ชวนน้องร่วมใจต้านภัยเอดส์ จำนวน 1 ครั้ง
4. โครงการเสริมสร้างประสบการณ์การป้องกันและดูแลผู้ติดเชื้อเอดส์ในครอบครัวและชุมชนจำนวน 1 ครั้ง
5. โครงการวัยรุ่นและเพศศาสตร์ศึกษา จำนวน 1 ครั้ง
6. โครงการรณรงค์เด็กไทยต้านภัยเอดส์ จำนวน 1 ครั้ง
7. โครงการบริการให้คำแนะนำและปรึกษาเกี่ยวกับโรคเอดส์ จำนวน 1 ครั้ง
8. โครงการอบรมเรื่อง การป้องกันและควบคุมโรคเอดส์
9. โครงการทัศนศึกษา ดูงาน สถานที่ ที่คัดกรองและศึกษาดูแลผู้ป่วยโรคเอดส์และหน่วยงานที่รับผิดชอบในการป้องกันและควบคุมโรคเอดส์ จำวน 1 ครั้ง
10. โครงการการให้กลุ่มเพื่อนช่วยเพื่อน เพื่อการดูแลตนเองในผู้ติดเชื้อเอดส์ จำนวน 1 ครั้ง
11. โครงการการฝึกนักศึกษาเป็นวิทยากรให้คำปรึกษาโรคเอดส์ จำนวน 1 ครั้ง

คณะเทคโนโลยี

1. จัดโครงการประชาสัมพันธ์โรคเอดส์เชิงรุก โดยมีการจัดนิทรรศการโรคเอดส์ ประกวดคำขวัญ ในวันที่ 16 - 18 สิงหาคม 2540

การวิเทศสัมพันธ์

โครงการความร่วมมือและช่วยเหลือ
ทางวิชาการจากต่างประเทศ
อาคันตุกะที่มาเยือนมหาวิทยาลัยขอนแก่น

การวิเทศสัมพันธ์

โครงการสัญญาความร่วมมือทางวิชาการจากต่างประเทศ

AUSTRIA

1. Memorandum of Understanding between the University of Vienna, Austria and Khon Kaen University (Aug 4, 1995)
2. Memorandum of Understanding between Khon kaen University and virtual enterprises Association, Vienna (Nov 20, 1995)

AUSTRALIA

1. Agreement between Khon Kaen University and Deakin University (Apr 12, 1994)
2. Agreement between Khon Kaen University and University of Sydney concerning the master of Dental Science in Orthodontics (Apr 14, 1994)
3. Memorandum of Understanding between Khon Kaen University and University of Technology, Sydney (Apr 15, 1994)
4. Memorandum of Understanding (Kongo - Chi - Mun Project) (May 12, 1995)
5. Memorandum of Understanding between Khon Kaen University and University of Canberra (Jul 10, 1995)
6. Memorandum of Understanding between Deakin University and Khon Kaen University (Sep 26, 1995)
7. Memorandum of Understanding between Victoria University of Technology and Khon Kaen University (Jun 29, 1996. : 5 years)
8. Memorandum of Understanding between Khon Kaen University and Deakin University (Sep 26, 1996)
9. International Links Agreement General Agreement for Academic Cooperation between University of Khon Kaen and the University of Tasmania (Mar 12, 1997. : 3 years)
10. An Agreement between The University of Tasmania, Australia and Khon Kaen University, Khon Kaen, Thailand for a Study Aboard Program in Engineering for Students from KKU to Study at the University of Tasmania (Dec 8, 1997 : 3 years)

CANADA

1. Memorandum of Understanding between Khon Kaen University and University of Gulf (Feb 7, 1996)
2. Memorandum of Understanding between Simon Fraser University and Khon Kaen University (Mar 8, 1996)
3. Academic Cooperation and Exchange Agreement between University of Victoria and Khon Kaen University (Apr 22, 1996 : 5 years)
4. Agreement between Khon Kaen University and the University of Gulf, Canada (Jan 14, 1997 : 5 years)

CHINA

1. Memorandum of Understanding between Faculty of Medicine, Khon Kaen University and Guangxi Medical University, the Peoples Republic of China (Feb 8, 1993)
2. Memorandum of Academic Linkage between Faculty of Nursing, Khon Kaen University and Faculty of Nursing, Xian Medical University, China (Feb 11, 1993)
3. Memorandum of Understanding between Khon Kaen University and Beijing Agricultural University (May 26, 1994)
4. Memorandum of Agreement for Collaboration and Exchange Program between Khon Kane University and Guangxi College of Traditional Chinese Nedicine, the People's Republic of China (Jan 16, 1995 : 5 years)

FRANCE

1. Cooperation Agreement between Institute National Polytechnique de Lorraine and Khon Kaen University (Jul 11, 1996 : 3 years)
2. Memorandum of Understanding between Khon Kaen University and Pole Universitaire Europeen (Oct 24, 1997)

JAPAN

1. Memorandum of Academic Cooperation between Khon Kaen University and Kyshu Tokai University (Jan 22, 1993 : 5 years)
2. Agreement between Faculty of Medicine, Faculty of Nursing, Khon KaenUniversity and Fund for Peace & Development & Shoroku Shinto Yamatoyama, Japan (Jun 22, 1994)
3. Memorandum of Understanding between Khon Kaen University and Japan International Research Center for Agricultural Sciences (JIRCAS) (Aug 11, 1995)
4. Collaborative Research Project on Comprehensive Study on Sustainable Agriculture Systems in Northeast Thailand amoung the Thai Agricultural Research Organizations and the Japan International Research Center for Agricultural Sciences (JIRCAS) (Aug 11, 1995 : 7 years)
5. Basic Agreement on International Exchanging Programs between the Faculty of Medicine and the Faculty of Pharmaceutical Sciences, Khon Kaen University and Kiroshima University School of Medicine (Dec 15, 1995 : 7 years)
6. Agreement Scholarship Program of Sumitomo Bank Global Foundation, INC.(Jun 18, 1996)
7. Memorandum of Understanding between the Centre for Southeast Asian Studies Kyoto University, Japan and the Faculty of Agriculture, Khon Kaen University, Thailand (Oct 17, 1996)
8. Memorandum of Understanding for Academic Exchange between Khon Kaen University (KKU) and Kochi University (KU) (Mar 27, 1997 : 5 years)
9. Student Exchange Memorandum of Understanding between Khon Kaen University and the University of Ryukyus (Sep 25, 1997 : 5 years)

LAOS

1. บันทึกข้อตกลงความร่วมมือทางวิชาการ ระหว่างสถาบันการก่อสร้างเคหสถาน สาธารณรัฐประชาธิปไตยประชาชนลาว กับ คณะสถาปัตยกรรมศาสตร์ มหาวิทยาลัยขอนแก่น

NEWZEALAND

1. Memorandum of Understanding between the New Zealand Ministry of Foreign Affairs and Trade and the Thai Department of Technical and Economic Cooperation (Aug 28, 1996)
2. Memorandum of Understanding between University of Otago, New Zealand and Khon Kaen University (Nov 6, 1996 : 5 years)
3. Memorandum of Understanding between Lincoln University and Khon Kaen University (Aug 30, 1996 : 5 Years)
4. Memorandum of Understanding between Khon Kaen University and Auckland Institute of Technology (Nov 25, 1996)
5. Memorandum of Agreement between the Ministry of University Affairs of Thailand and Massey University, Palmerston North, New Zealand (Nov 29, 1995)
6. Memorandum of Understanding between the Management Services Consultant (Lincoln International Limited) and Institute for Economic Cooperation and Development Greater Mekong Sub - region (Mekong Institute) and Khon Kaen University (Sep 15, 1997)
7. Memorandum of Understanding between Massey University, New Zealand and Khon Kaen University, Thailand (Nov 18, 1997)

UNITED KINGDOM

1. Memorandum of Understanding between Khon Kaen University and University of England Consortium for International Activities (Nov 18, 1993)
2. Memorandum of Understanding Khon Kaen University and University of Walse (Nov 10, 1993)3. Agreement of Copoperation between the School of Phymacy, the Robert Gordon University (RGU) and the Faculty of Pharmaceutical Sciences, Khon Kaen University (Dec 14, 1993 : 5 years)
4. Letter of Agreement Khon Kaen University and University of Walse (Jan 19, 1995)
5. Letter Of Association between the Robert Gordon University, Aberdeen and Khon Kaen University (Jan 24, 1996)
6. Memorandum of Understanding University of Wales Institute, Cardiff and Khon Kaen University (Jun 11, 1996 : 5 years)
7. Memorandum of Understanding between The School of Pure and Applied Biology, University of Wales, Cardiff and Khon Kane University (Oct 29, 1996 : 5 years)
8. Academic Exchange Agreement between Khon Kaen University, Faculty of Medicine and Middlesex University, Faculty of Kealth Studies (Oct 29, 1996 : 3 years)
9. Academic Exchange Agreement between Khon Kaen University, Faculty of Medicine and Royal Free Hospital and School of Medicine (Oct 29, 1996 : 5 years)
10. Memorandum of Understanding between University of Hertfordshire, Faculty of health and Human Sciences and University of Khon Kaen, Faculty of Medicine (Jan 29, 1997)
11. Memorandum of Agreement and Academic Co - operation between the Victoria University of Manchester and Khon Kaen University (May 23, 1997 : 4 years)
12. Coolaborative Program between the Department Environmental of Science, Khon Kaen University, Thailand and the Faculty of Natural Science, University of Hertfordshire, United Kingdom (Nov 25, 1997)

UNITED STATES OF AMERICA (U.S.A.)

1. International Memorandum of Agreement between Khon Kaen University and Iowa State University of Science and Technology (Jul 28, 1993)
2. Affiliation Agreement between Khon Kaen University and Case Western Reserve University (Jul 30, 1993 : 5 years)
3. Memorandum of Understanding between Khon Kaen University and Case Western Reserve University and New Jursey Institute of Technology (Mar 1, 1994)
4. General Agreement of International Coomperation between the University of Hawai'i at Manoa and Khon Kaen University (Jan 9, 1995 : 5 years)
5. Agreement between Arkansas State University and Khon Kaen University (Oct 25, 1995)
6. Reciprocal Student Exchange Agreement the Case Western Reserve University School of Medicine and Khon Kaen University School of Medici (Nov 2, 1995 : 5 years)
7. Agreement on Scientific Cooperation between Khon Kaen University and the University of Washington, U.S.A. (May 8, 1996 : 5 years)
8. Academic and Educational Agreement betwen Department of International Relation and Information, Khon Kaen University and International Education Program University of California Extension, Riverside (Jun 14, 1996 : 5 years)
9. Memorandum of Agreement University of Arizona, Tucson, U.S.A. and Khon Kaen University , Khon Kaen, Thailand (Jun 27, 1996.)
10. Memorandum of Agreement among the the University of Georgia, USA, Khon Kaen University, Thailand and the National Center for Genetic Engineering and Biotechnoloty, Thailand (Oct 9, 1996 : 3 years)

VIETNAM

1. Agreement on Scientific Cooperation between Khon Kaen University and the National Institute of Physics of Vietnam (Jan 15, 1993)

อาคันตุกะที่มาเยือนมหาวิทยาลัยขอนแก่น

วัน/เดือน/ปี	ชื่ออาคันตุกะ / วัตถุประสงค์
1. 2-3 October 1996	Mr. Hugues Brunet , เจ้าหน้าที่ฝ่ายทัศนสารสนเทศจากมหาวิทยาลัยน็องซี, ฝรั่งเศส มาศึกษาภาวะการณ์ทางเทคนิคเกี่ยวกับการดำเนินการความร่วมมือด้านVisual Information
2. 9 October 1996	ผู้นำระดับสูงของประเทศลุ่มน้ำโขง 6 ประเทศ คือ จีน (ยูนาน), กัมพูชา เมียนมาร์ เวียดนาม ลาว และไทย และผู้แทนจากรัฐบาลนิวซีแลนด์ จำนวน 30 คน มาสัมมนาหลักสูตรฝึกอบรมผู้นำระดับสูงของประเทศลุ่มน้ำโขง 6ประเทศ จัดโดยสถาบันความร่วมมือเพื่อพัฒนาเศรษฐกิจลุ่มน้ำโขง
3. 10-11 October 1996	Mr.Peter Casey & Mrs.Cathleen Levine,Director of External Relations,University Of Hertfordshire,UK มาเจรจาตกลงเกี่ยวกับความร่วมมือทางวิชาการกับมหาวิทยาลัยขอนแก่น
4. 6 November 1996	H.E. Mr.Cavan Hogue, Australian Ambassdor to Thailand and Mrs. Mira Hogue and Embassy official and Australian Business Delegations มาเยี่ยมชมมหาวิทยาลัยขอนแก่นและเจรจาความเป็นไปได้เกี่ยวกับความรร่วมมือทางวิชาการ เช่น Ph D Program เป็นต้น
5. 6 November 1996	Mr.Gordon Shroff เจ้าหน้าที่ระดับสูงของกระทรวงต่างประเทศ และ Mr.Graham Tatc and Ms.Basheba Beekmann ผู้เชี่ยวชาญจากนิวซีแลนด์เดินทางมาเยี่ยมชมมหาวิทยาลัยขอนแก่นและสถาบันความร่วมมือเพื่อพัฒนาเศรษฐกิจลุ่มน้ำโขง
6. 8 November 1996	Participants of 7th International Congress on Women's Health Issues.คณะพยาบาลศาสตร์เจ้าภาพจัดประชุมวิชาการนานาชาติ ได้นำคณะผู้ร่วมประชุม เยี่ยมชมมหาวิทยาลัยขอนแก่น เพื่อฟังบรรยายสรุป และเยี่ยมชมคณะแพทยศาสตร์
7. 12-13 November 1996	Prof. Dr. Janet Hamingway,University of Wales, Cardiff, UK มาเจรจาความร่วมทางวิชาการกับคณะวิทยาศาสตร์เทคโนโลยี และคณะเกษตรศาสตร์
8. 13-15 November 1996	Dr. John Donaldson, Academic Dean, Faculty of Science and Technology, University of Tasmania, Australia เดินทางมาพบผู้บริหารมหาวิทยาลัยขอนแก่น เพื่อเจรจาความร่วมมือทางวิชาการ (MOU) และเยี่ยมชมคณะวิทยาศาสตร์,คณะเทคโนโลยี
9. 14 November 1996	Mr.Atsuo Fijimoto & Mrs. Haruko, A&H Fujimoto Foundation, Japan เดินทางมาสัมภาษณ์ผู้รับทุน ภายใต้ความร่วมมือ และข้อตกลงระหว่างสถาบัน
10. 20 November 1996	Prof. Dr.Jeff Brider, University of Manchester, UK เดินทางมาเจรจาความร่วมมือทางวิชาการ
11. 21 November 1996	Prof. Kenji Kihira, Department of Pharmaceutical Services, และ Prof.Teruki Kitaura, University of Hiroshima Hospital, Japan เดินทางมาเยี่ยมคารวะผู้บริหารมหาวิทยาลัยขอนแก่นและคณะแพทยศาสตร์ คณะเภสัชศาสตร์
12. 22 November 1996	Prof. Wendy McCarthy, Chancellor and Dr. Helen James, Director of Thai Studies, University of Canberra, Australia เดินทางมาเยี่ยมชมมหาวิทยาลัยขอนแก่น
13. 26 November 1996	คณะผู้เข้าร่วมสัมนาเชิงปฏิบัติการ ภายใต้โครงการ "Energy Project and the Potential for Conflict-Regional Perspective" สถาบันสันติศึกษาได้นำคณะบุคคลดังกล่าว เข้าฟังบรรยายสรุป และเยี่ยมชมมหาวิทยาลัยขอนแก่น
14. 28 November 1996	Assoc. Prof. Martin A. Hooper, School of Applied Science, Monash University,

วัน/เดือน/ปี	ชื่ออาคันตุกะ / วัตถุประสงค์
	Australia เดินทางมาพบปะหารือ และประสานงานโครงการกับ คณะวิทยาศาสตร์ คณะวิศวกรรมศาสตร์ ภายใต้โครงการ Thai Australia Science & Engineering Assistance Project
15. 29-30 November 1996	Taiwanese Ambassador, Prof. Dr. Stephan Hsu เดินทางมาเยี่ยมชมมหาวิทยาลัยขอนแก่น และเจรจาความร่วมมือทางวิชาการและโครงการแลกเปลี่ยนอาจารย์และนักศึกษา
16. 2-3 December 1996	Prof. AJ Tony Hazell, Dean of Community Health Sciences and Mr. John Phillips University of Wales Institute, Cardiff, UK.เดินทางมาเยี่ยมชมมหาวิทยาลัยขอนแก่น
17. 7-9 December 1996	Prof. Kennedy and Prof. Eugine Clark,Dr.Helen James, University of Canberra, Australia เดินทางมาเยี่ยมชมมหาวิทยาลัยขอนแก่น เพื่อเจรจาแลกเปลี่ยนความคิดเห็นทางวิชาการ และบรรยายในหัวข้อเรื่อง Curriculum Evaluation และเยี่ยมชมคณะมนุษยศาสตร์ฯ ศึกษาศาสตร์, วิทยาการจัดการ
18. 9 December 1996	Dr. Nobumichi Sako, อธิการบดี Saga University, Japan เดินทางมาเยี่ยมชมมหาวิทยาลัยขอนแก่น และคณะเกษตรศาสตร์ ภายใต้ความร่วมมือและการสนับสนุนของ Monbusho
19. 11 December 1996	Dr. Stephen Boffey, Associate Dean in Natural Sciences and Dr. T. Pryce-Jones Director of Studies in Chemistry, University Hertfordshire, UK เดินทางมาเยี่ยมชมมหาวิทยาลัยขอนแก่น เพื่อเจรจาด้าน Split Ph.D. และเยี่ยมชมคณะแพทยศาสตร์ วิทยาศาสตร์, วิศวกรรมศาสตร์, เภสัชศาสตร์
20. 18-21 December 1996	Dr. Hans Lundberg, The Royal Swedish Academy of Science เดินทางมาเยี่ยมชมมหาวิทยาลัยขอนแก่น เพื่อร่วมพิธีพระราชทานปริญญาบัตร และเจรจาความร่วมมือ
21. 18-20 December 1996	President Prof. Kosho Katsura, Prof. Toshiaki Nakahara, Chairman of the International Exchange Commitee, Mr. Hidefumi Kagami, Chief of the International Affair, University of Ryukyus, Japan เดินทางมาเยี่ยมมหาวิทยาลัยขอนแก่น เพื่อร่วมพิธีพระราชทานปริญญาบัตร และเยี่ยมชมคณะเกษตรศาสตร์ แพทยศาสตร์
22. 18 December 1996	Mr. Eiji Toyoda เดินทางมาเยี่ยมมหาวิทยาลัยขอนแก่นเพื่อร่วมพิธีพระราชทานปริญญาบัตร และถวายเงินมูลนิธิชัยพัฒนา
23. 20 December 1996	Dr. Nobuyoshi Maeno,Director General and Ms. Takako Nikaido,Senior Researcher of International Relations Section of JIRCAS เดินทางมาเยี่ยมชมมหาวิทยาลัยขอนแก่น เพื่อเจรจาแลกเปลี่ยนความคิดเห็น ความร่วมมือทางวิชาการ
24. 7-9 January 1997	Dr.Carol. Trotter and Ms. Christine Buuck, Conestoga College, Canada เดินทางมาทดสอบภาษาอังกฤษนักเรียน เพื่อรับทุน Golden Jubilee Scholarship
25. 9-10 January 1997	คณะเจ้าหน้าที่จาก กองวิเทศสัมพันธ์ มหาวิทยาลัยเกษตรศาสตร์ เยี่ยมชมและดูงานด้านวิเทศสัมพันธ์ และแลกเปลี่ยนความคิดเห็น ณ มหาวิทยาลัยขอนแก่น
26. 14 January 1997	Prof.Mordechai Rozanski, The President and Vice-Chancellor and Mr. Charles Cunningham, University of Guelph, Canada เดินทางมาเยี่ยมชมมหาวิทยาลัยขอนแก่น เพื่อเจรจาตกลงความร่วมมือทางวิชาการ ภายใต้โครงการ Golden Jubilee Scholarship และลงนามในสัญญาความร่วมมือทางวิชาการระหว่างสถาบัน

วัน/เดือน/ปี	ชื่ออาคันตุกะ / วัตถุประสงค์
27. 15-17 January 1997	Dr. Adrian G. Marshall, Director of International Office, University of Aberdeen, UK เดินทางมาเยี่ยมชมมหาวิทยาลัยขอนแก่น เพื่อเจรจาแลกเปลี่ยนความคิดเห็นทางวิชาการด้านการวิจัย และบรรยายการศึกษาต่อระดับบัณฑิตศึกษาในอังกฤษ
28. 16 January 1997	Mr. Lionel Vairon, Attach de Cooperation Scientific et Technique and Mrs. Vairon (SFERE-Thailand), Mr. Cartier, Embassy of France เดินทางมาเยี่ยมคณะ มนุษยศาสตร์ฯ เทคโนโลยี, วิศวกรรมศาสตร์
29. 21 January 1997	Prof.นำส Le Roux (Computer Science Signal and System) and Prof.Lucien Lamarque (Agronomy and Biology), Prof. Beck Emmanuel (Economics), University of Lyon, France เยี่ยมชมมหาวิทยาลัยขอนแก่นและเยี่ยมคณะวิศวกรรมศาสตร์ เทคโนโลยี, เกษตรศาสตร์ และวิทยาการจัดการ
30. 3 February 1997	H.E. mr. Mordechay Lewy, The Ambassador of Israel in Thailand พร้อมคณะผู้เชี่ยวชาญ นำโดย Mr. Eli Gelber เดินทางมาเยี่ยมชมมหาวิทยาลัยขอนแก่น เพื่อเยี่ยมคารวะและเจรจาความร่วมมือกับผู้บริหารมหาวิทยาลัยขอนแก่น
31. 14-18 February 1997	Prof. Lambert Otten, University of Guelph, Canada เดินทางมาเยี่ยมชมมหาวิทยาลัยขอนแก่น และเยี่ยมคณะวิศวกรรมศาสตร์ คณะวิทยาศาสตร์
32. 17 March 1997	Mrs. Le May, หัวหน้าฝ่ายวิเทศสัมพันธ์ของกลุ่ม CESI เดินทางมาเยี่ยมชมมหาวิทยาลัยขอนแก่น
33. 14-17 March 1997	Prof. Yasuko Muramatsu and Prof. Kiyoko Furusawa, Tokyo Womans Christian University, Japan เดินทางมาเยี่ยมชมมหาวิทยาลัยขอนแก่น
34. 19-21 March 1997	Mr. Christopher Hawley, Head of Center for International Development, Auckland Institute of Technology, New Zealand เดินทางมาเยี่ยมชมมหาวิทยาลัยขอนแก่น และสถาบันความร่วมมือเพื่อพัฒนาเศรษฐกิจลุ่มน้ำโขง และร่วมเจรจาปรึกษาหารือโครงการแลกเปลี่ยน กับคณะวิทยาการจัดการ คณะพยาบาลศาสตร์ คณะวิศวกรรมศาสตร์ และรองอธิการบดีฝ่ายวิเทศสัมพันธ์ฯ
35. 21 March 1997	The Representative of International Hospitallity Industry Management School เจรจาด้าน the hospitality industry development in Thailand ร่วมกับคณะวิทยาการจัดการ และศูนย์ศึกษาต่อเนื่อง
36. 16-25 March 1997	นักศึกษาจากมหาวิทยาลัยโตยวมา ญี่ปุ่น เดินทางมาเยี่ยมชมมหาวิทยาลัยขอนแก่น และศึกษาดูงาน ณ คณะแพทยศาสตร์
37. 21 March 1997	คณะผู้บริหารและคณาจารย์จาก Thai Nguyen University ประเทศเวียตนาม เดินทางมาพบผู้บริหารมหาวิทยาลัยขอนแก่น และศึกษาดูงาน ณ คณะศึกษาศาสตร์
38. 27 March 1997	Dr.Shimpei Yamamoto, Dean of Faculty of Agriculture, University Koshi, Japan เดินทางมาร่วมลงนามในข้อตกลงความร่วมมือทางวิชาการระหว่างสถาบัน
39. 27-28 March 1997	H.E. Dr. Dieter Siemes, The Ambassador of The Federal Republic of Germany and Madame เดินทางมาเยี่ยมชมมหาวิทยาลัยขอนแก่น นำโดยชมรมไทย-เยอรมันในอีสาน
40. 7 April 1997	Mr. Peter Burges, Director, IDP Education Australia และคุณอารียา เรียนรอบกิจ เดินทางมาร่วมปรึกษาหารือ เพื่อประชาสัมพันธ์การจัด นิทรรศการการศึกษาต่อประเทศออสเตรเลีย ปี 40
41. 23-24 April 1997	Prof. A.J. Hazell, Dean, Faculty of Community Health Sciences, University of Wales

วัน/เดือน/ปี	ชื่ออาคันตุกะ / วัตถุประสงค์
	Institutes, Cardiff, UK เดินทางมาเยี่ยมชมมหาวิทยาลัยขอนแก่น และเยี่ยมคณะแพทยศาสตร์
42. 24 April 1997	Prof. Malcolm Thomis, Pro-Vice Chancellor (Academic) และคณะจาก University of Queensland, Australia เดินทางประสาทปริญญาบัตรแก่นักศึกษาปริญญาโทสาขาโภชนาการชุมชน ภายใต้โครงการ UQLD-KKU
43. 6 May 1997	Prof. Martin Harris, Vice-Chancellor, University of Manchester, UK เดินทางมาเยี่ยมชมมหาวิทยาลัยขอนแก่น
44. 7-10 May 1997	Dr.Sheila Dwight, Director International Education Programs and Ms. Charlene Pratt, University of California at Reverside, USA เดินทางมาเยี่ยมชมมหาวิทยาลัยขอนแก่น และเจรจาความเป็นไปได้โครงการแลกเปลี่ยนอาจารย์และนักศึกษา
45. 12-16 May 1997	Dr.Bounsai Thovisouk, Dean of the Faculty of Medical Sciences, National University of Lao, Lao PDR เดินทางมาเยี่ยมชมมหาวิทยาลัยขอนแก่น และเยี่ยมชมคณะแพทยศาสตร์
46. 12-13 May 1997	Dr. James Shute, Director of Center for International Programs, University of Guelph, Canada เดินทางมาเยี่ยมชมมหาวิทยาลัยขอนแก่น และร่วมปรึกษาหารือความคืบหน้าโครงการ Golden Jubilee Scholarship
47. 14 May 1997	Prof. Dr. Hans Wagner, The German Consultants, The study of the Model of Educational Management of Technical University Project เดินทางมาเยี่ยมชมมหาวิทยาลัยขอนแก่น และเยี่ยมคณะเทคโนโลยี คณะวิศวกรรมศาสตร์
48. 23 May 1997	Prof. Martin Harris, Vice-Chancellor of University of Manchester พร้อมด้วย Prof.Richard Balment, Chair of the Graduate School in Science, Engineering and Medicine and Prof. Phillip Sloan, Dental School and Dr.Jeff S. Bride, Secretary to the Faculty of Medicine, Dentistry and Nursing , UK เดินทางมาเยี่ยมชมมหาวิทยาลัยขอนแก่นและร่วมลงนามในสัญญาความร่วมมือทางวิชาการระหว่างสถาบัน
49. 26-30 May 1997	Ms. Patricia A. Love, Massey University, New Zealand เดินทางมาเยี่ยมชมมหาวิทยาลัยขอนแก่น
50. 5 June 1997	Mr. Yvonne Williams, Director, University of Victoria, Australia เดินทางมาเยี่ยมชมมหาวิทยาลัยขอนแก่น
51. 9 June 1997	คณะผู้เข้ารับการอบรมนานาชาติ Community Health Nursing: Planning for Action 1997 คณะพยาบาลศาสตร์ได้นำคณะบุคคลดังกล่าวเข้าพบเพื่อเยี่ยมคารวะผู้บริหารมหาวิทยาลัยขอนแก่น และฟังบรรยายสรุป
52. 10-13 June 1997	Mr. Hugues Brunet, Pole University European, France เดินทางมาเยี่ยมชมมหาวิทยาลัยขอนแก่น และเยี่ยมคณะมนุษยศาสตร์ฯ ศูนย์คอมพิวเตอร์ และสำนักวิทยบริการ
53. 10-11 June 1997	Mr.Lionel Vairon, Embassy of France in Thailand เดินทางมาร่วมสัมนา The Use of VDO Conference in Education ณ ศูนย์คอมพิวเตอร์
54. 25 June 1997	Dr.Duncan McCargo, The University of Leeds, UK เดินทางมาเยี่ยมชมมหาวิทยาลัยขอนแก่น และเยี่ยมคณะมนุษยศาสตร์ฯ และRDI
55. 27 June 1997	Mr. Keith Davies, The British Council, BKK เดินทางมาเจรจาความร่วมมือทางวิชาการ
56. 2-3 July 1997	Dr. Shai Barbut, University of Guelph, Canada เดินทางมาเยี่ยมคณะเทคโนโลยี
57. 2-4 July 1997	Auckland Institute of Technology Delegations, New Zealand เดินทางมาศึกษาดูงาน

วัน/เดือน/ปี	ชื่ออาคันตุกะ / วัตถุประสงค์
	ณ มหาวิทยาลัยขอนแก่น
58. 3-5 July 1997	PROF. DON AITKIN AND DR. HELEN JAMES, UNIVERSITY OF CANBERRA, AUSTRALIA เดินทางมาเยี่ยมชมมหาวิทยาลัยขอนแก่น และบรรยายพิเศษ ณ คณะมนุษยศาสตร์ฯ
59. 8 July 1997	นายฌอง-โคลัด แตร์รัก ที่ปรึกษาฝ่ายวัฒนธรรม วิทยาศาสตร์ และความร่วมมือ นายฌอง-ปีแอร์ รอมปันซ์ ผู้เชี่ยวชาญด้านภาษาฝรั่งเศสประจำสถานเอกอัครราชทูตฝรั่งเศส นายแบร์นาร์ด เลอฟอร์ด ผู้แทนธนาคารเพื่อการเกษตร และนางเซซิล เบรารด์ ผู้ช่วยผู้จัดการฝ่ายโครงการบริษัท SITHE เดินทางมาเยี่ยมชมมหาวิทยาลัยขอนแก่น โดยมีคณะมนุษยศาสตร์ฯ ร่วมให้การต้อนรับ
60. 11 July 1997	นายบุญอุ้ม ประภัสสรางค์ และนายคำสอนสุริยแสง, สถานเอกอัครราชทูตสาธารณรัฐประชาธิปไตยประชาชนลาว เดินทางมาเยี่ยมคารวะผู้บริหารมหาวิทยาลัยขอนแก่นพร้อมฟังบรรยายสรุป และเยี่ยมนักศึกษาลาว
61. 14 July 1997	Mr. Peter Burges และนางสาวอารียา เรียนรอบกิจ จาก IDP Education Australia เดินทางมาเพื่อปรึกษาหารือเรื่องการจัดตั้งศูนย์ข้อมูลนานาชาติ เพื่อศึกษาต่อ ณ ประเทศออสเตรเลีย
62. 14-17 July 1997	Prof. Hoang Khai Lap, Rector of Thai Nguyen Medical College and staff,Thai Nguyen Medical College, Vietnam เดินทางมาเยี่ยมชมมหาวิทยาลัยขอนแก่นและคณะแพทยศาสตร์
63. 1 August 1997	H.E. Gen Rafael Eitan, Deputy Prime Minister of Israel and Ambassador of Israel in Thailand and Delegations เดินทางมาเยี่ยมชมมหาวิทยาลัยขอนแก่น และฟังบรรยายสรุปมหาวิทยาลัยขอนแก่นและคณะเกษตรศาสตร์
64. 25 August 1997	คณะนักศึกษานานาชาติ ภายใต้โครงการ CSC (CIEE) เดินทางมาเยี่ยมคารวะผู้บริหารมหาวิทยาลัยขอนแก่น และฟังบรรยายสรุป
65. 28-29 August 1997	The Ambassador of USA, Japan, Cambodia, Lao PDR, Vietnam, New Zealand, Germany, UK in Thailand เดินทางมาร่วมพิธีเปิดอาคารสุนทร-อารยา อรุณานนท์ชัย คณะวิทยาการจัดการ
66. 30 August - 2 September 1997	Prof. Ian G. Tucker จาก School of Pharmacy, University of Otago, New Zealand เดินทางมาเยี่ยมชมมหาวิทยาลัยขอนแก่น และคณะเภสัชศาสตร์
67. 5 September 1997	H.E. Ri Sam Ro, The Ambassador of Democratic Peoples Republic of Korea เดินทางมาเยี่ยมชมมหาวิทยาลัยขอนแก่น และฟังบรรยายสรุป
68. 5 September 1997	Ms. Francoise Le Rouvreur, Deputy Commercial Attache, French Embassy, BKK เดินทางมาเยี่ยมชมมหาวิทยาลัยขอนแก่น เพื่อแลกเปลี่ยนความคิดเห็นทางวิชาการ
69. 16 September 1997	Mr. Nobuyuki Kabaki and Mr. Naruo Mathumoto, JIRCAS, Japan เดินทางมาเยี่ยมชมมหาวิทยาลัยขอนแก่น และคระเกษตรศาสตร์และคณะเทคโนโลยีและฟังบรรยายสรุป
70. 21-22 September 1997	Ms.Susan Bell, Director of Otago Language Center, university of Otago, NZ เดินทางมาเยี่ยมชมมหาวิทยาลัยขอนแก่น และคณะมนุษยศาสตร์ฯ
71. 22 September 1997	Mr. Hugues Brunet, Pole University European and Mr. ari Buozbib, Director of International Relations of CITCOM , France เดินทางมาเยี่ยมชมมหาวิทยาลัยขอนแก่น

วัน/เดือน/ปี	ชื่ออาคันตุกะ / วัตถุประสงค์
72. 22 September - 4 October 1997	เพื่อเจรจาแลกเปลี่ยนความคิดเห็นทางวิชาการ และเจรจาความเป็นไปได้ด้านการจัดการเรียนการสอนทางไล Teleteaching and Telemedicine 6 Lao Medical teachers, College of Health Technology, Ministry of Health, Lao PDR เดินทางมาศึกษาดูงาน ณ คณะเภสัชศาสตร์ คณะแพทยศาสตร์ คณะสาธารณสุขศาสตร์ คณะเทคนิคการแพทย์

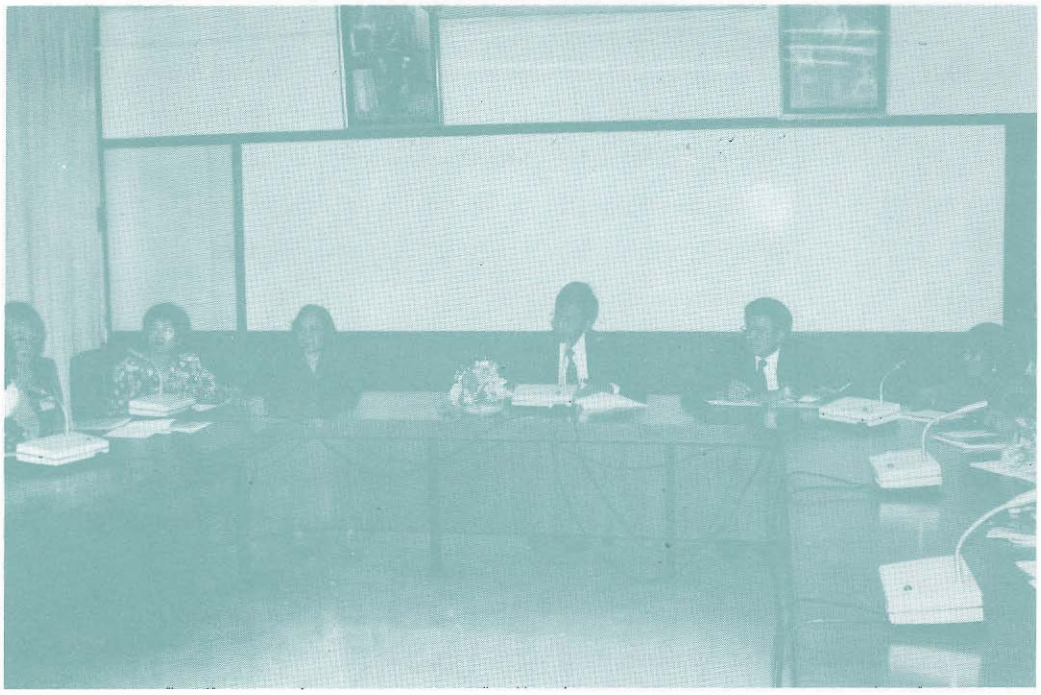

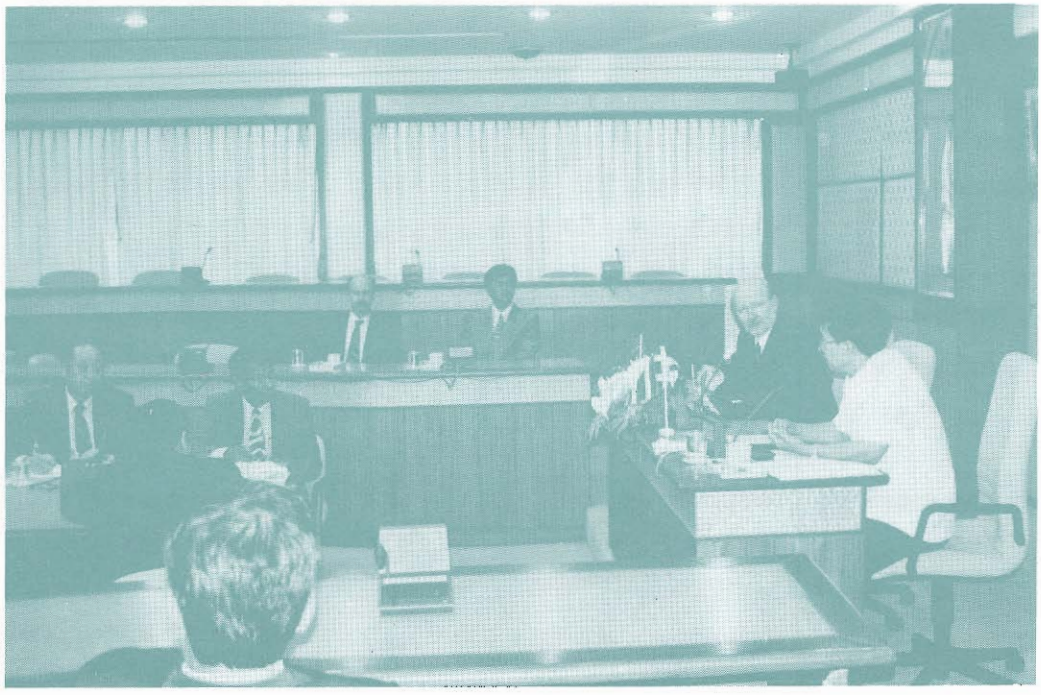

ภาคผนวก

อาคารและสถานที่

สวัสดิการสำหรับบุคลากร

สภาคณาจารย์/ข้าราชการ-ลูกจ้าง

สรุปสารสนเทศ ประจำปี 2540

นักศึกษา

บุคลากร

งบประมาณ

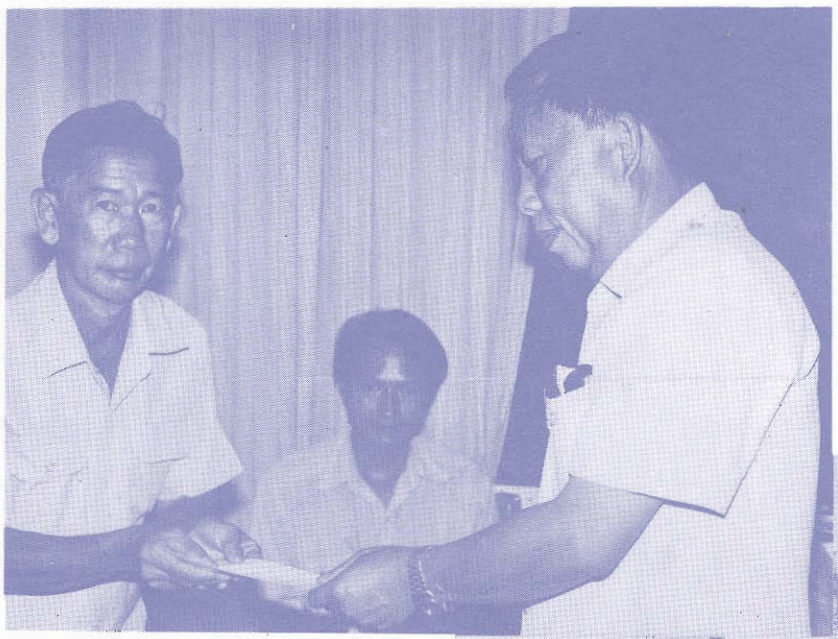

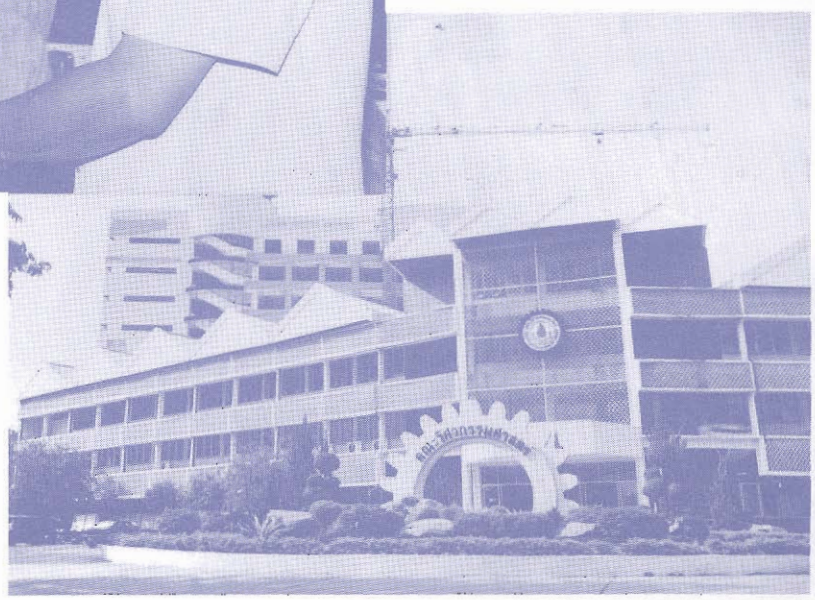

คณะวิศวกรรมศาสตร์

อาคารและสถานที่

ก. ที่ตั้งและขนาดพื้นที่

แบ่งตามหลักฐาน ดังนี้

1. หนังสือสำคัญสำหรับที่หลวง ฉบับที่ 384/2497 มีพื้นที่ประมาณ 3,116 ไร่ 3 งาน 355/10 ตารางวา
2. หนังสือสำคัญสำหรับที่หลวง ฉบับที่ 6340 มีพื้นที่ประมาณ 2,382 ไร่ 1 งาน 958/10 ตารางวา

มหาวิทยาลัยขอนแก่นตั้งอยู่เลขที่ 123 ถนน มิตรภาพ ตำบลในเมือง อำเภอเมือง จังหวัดขอนแก่น 40002 โทรศัพท์ (043) 242-331 -40 E - mail : http://www.kku.ac.th

มหาวิทยาลัยขอนแก่นมีพื้นที่ทั้งสิ้น ประมาณ 5,500 ไร่ แบ่งเขตการใช้พื้นที่ ได้ดังนี้

1. เขตการศึกษา	623.56	ไร่	(ร้อยละ 11.34)
2. เขตที่พักอาศัย	526.04	ไร่	(ร้อยละ 9.56)
3. เขตสนามกีฬา-พักผ่อน	175	ไร่	(ร้อยละ 3.18)
4. เขตแปลงทดลอง	2,200	ไร่	(ร้อยละ 40.00)
5. เขตหาผลประโยชน์	77.44	ไร่	(ร้อยละ 1.41)
6. เขตอื่น ๆ	1,897.96	ไร่	(ร้อยละ 34.51)

นอกจากนี้มหาวิทยาลัยขอนแก่นยังมีการใช้ที่ดินในเขตจังหวัดอื่น ๆ อีก อันได้แก่ จังหวัดชัยภูมิ จังหวัดร้อยเอ็ด จังหวัดเลย และจังหวัดหนองคาย โดยมีรายละเอียดการใช้พื้นที่ดังนี้

1. สถานีทดลองและฝึกอบรมเขื่อนจุฬาภรณ์ จังหวัดชัยภูมิ สังกัดคณะเกษตรศาสตร์ โดยมีพื้นที่ทั้งสิ้น 70 ไร่ ประกอบด้วย อาคารที่ทำการ พื้นที่ทำการ และแปลงหญ้า

2. สถานีทดลองและฝึกอบรมเกษตรกรรม จังหวัดร้อยเอ็ด สังกัดคณะเกษตรศาสตร์ มีพื้นที่ทั้งสิ้น 1,170 ไร่ ประกอบด้วย อาคารที่ทำการ อาคารที่พักอาศัย โรงเรือนเลี้ยงสัตว์ เรือนเพาะชำ และแปลงปลูกพืชทดลอง ประมาณ 900 ไร่ ส่วนที่เหลือจะคงไว้ซึ่งป่าธรรมชาติและอ่างเก็บน้ำ

3. สถานีฟาร์มฝึกนักศึกษา จังหวัดเลย สังกัดคณะสัตวแพทยศาสตร์ มีพื้นที่ทั้งสิ้น 2,100 ไร่ แบ่งเขตการใช้พื้นที่ ดังนี้

3.1 เขตทำการและที่อยู่อาศัย	120	ไร่
3.2 เขตโรงเรือนเลี้ยงสัตว์	300	ไร่
3.3 เขตปลูกพืชอาหารสัตว์	980	ไร่
3.4 เขตทุ่งหญ้าปล่อยสัตว์	400	ไร่
3.5 เขตแหล่งน้ำ	306	ไร่

4. วิทยาลัยหนองคาย มหาวิทยาลัยขอนแก่น

ที่ตั้ง โครงการจัดตั้งวิทยาลัยหนองคาย มีสำนักงานอยู่ที่อาคารร่วมบัณฑิตวิทยาลัย ชั้นที่ 3 มหาวิทยาลัยขอนแก่น โทรศัพท์ 246534 - 53 ต่อ 1928 และโทรศัพท์/โทรสาร หมายเลข (043) 245701

พื้นที่ 3,413 ไร่ ณ จังหวัดหนองคาย โดยมีแผนแม่บทการใช้พื้นที่ดังนี้

1) การใช้ที่ดินที่สาธารณะประโยชน์โคกสูงหนองเดิ่น พื้นที่ประมาณ 370 ไร่ จะใช้เป็นพื้นที่หลัก ที่จะก่อสร้างอาคารบริหารวิทยาเขต อาคารบริการ เขตการศึกษาประกอบด้วยอาคารเรียนรวม โรงอาหาร เขตหอพักนักศึกษาและเขตที่พักของบุคลากร

2) การใช้ที่ดินสาธารณะประโยชน์หนองกอมเกาะพื้นที่ 2,000 ไร่ บริเวณช่วงตอนบนของหนองกอมเกาะพื้นที่ประมาณ 400 ไร่ จะใช้เป็นพื้นที่หลักของวิทยาเขตแห่งที่สอง ก่อสร้างอาคารเรียนทางด้านประมง อาคารสัมมนา อาคารพิพิธภัณฑ์สัตว์น้ำจืด โรงยิมเนเซี่ยน สนามกีฬา ส่วนบริเวณหนอง กอมเกาะช่วงตอนล่าง จะใช้สร้างสถานีประมงน้ำจืดเพื่อใช้เป็นสถานที่ฝึกงานของนักศึกษา เป็นศูนย์วิจัยและบริการวิชาการชุมชนด้านประมง

3) การใช้ที่ดินสาธารณประโยชน์ ทำเลเลี้ยงสัตว์บ้านไชยา (718 ไร่) บ้านโคกหนองโพธิ์ (325 ไร่) ซึ่งพื้นที่ทั้งสองแปลงนี้ อยู่ห่างจากจังหวัดหนองคายประมาณ 21 กิโลเมตร มาทางถนนมิตรภาพทางจังหวัดอุดรธานี จะใช้เป็นสถานที่ก่อสร้างสถานีฝึกนักศึกษา อุตสาหกรรมเกษตร ซึ่งจะประกอบด้วยแปลงทดลองด้านพืชและสัตว์เพื่อผลิตวัตถุดิบสำหรับการแปรรูป อาคารโรงงานต้นแบบสำหรับแปรรูปผลิตภัณฑ์จากพืชและสัตว์ หอพักนักศึกษาที่เข้ามาฝึกงานและอาคารที่พักสำหรับบุคลากรที่เกี่ยวข้องกับสถานีทดลองและโรงฝึกงานต้นแบบ

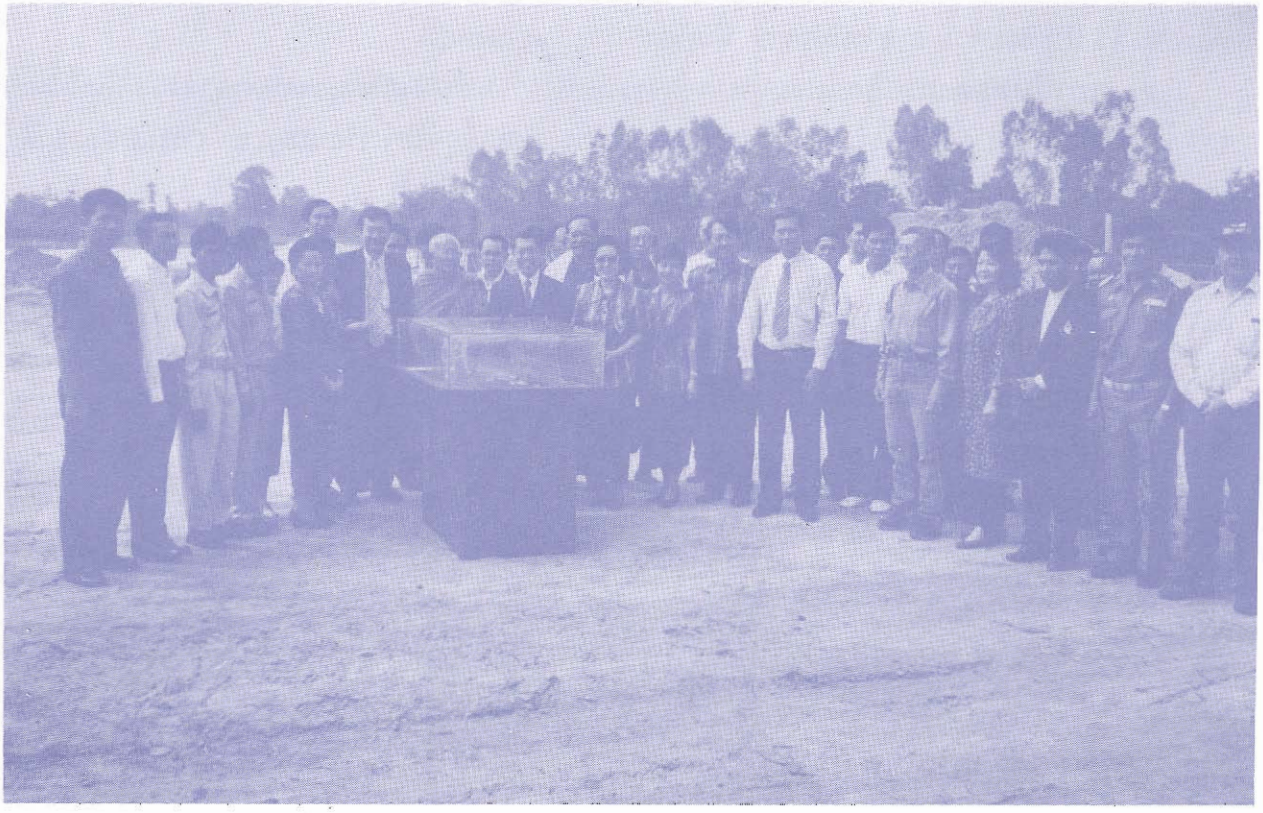

จุดเริ่มการก่อสร้างอาคารหลังแรก ของวิทยาลัยหนองคาย มหาวิทยาลัยขอนแก่น

ข. รายชื่อโครงการสิ่งก่อสร้าง ประจำปี 2540

รายการ	จำนวนเงิน (บาท)
1 โครงการสิ่งก่อสร้างที่ได้รับการจัดสรรงบประมาณ ประจำปี 2540	
1.1 โครงการสิ่งก่อสร้าง ผูกพันงบประมาณ ประจำปี 2540	
(1) โครงการก่อสร้างโรงอาหารและศูนย์บริการ	5,000,000
(2) โครงการจัดตั้งและขยายวิทยาเขตของมหาวิทยาลัยไปสู่ภูมิภาค	12,000,000
(3) โครงการก่อสร้างอาคารเรียนและปฏิบัติการวิชาพื้นฐาน คณะวิทยาศาสตร์	8,500,000
(4) โครงการก่อสร้างอาคารรักษาพยาบาล เพื่อเป็นอนุสรณ์แด่สมเด็จพระศรีนครินทราบรมราชชนนี (เงินนอกงบประมาณ 20,000,000 บาท รวมเป็นเงินทั้งสิ้น 547,200,000 บาท)	17,500,000
1.2 โครงการสิ่งก่อสร้าง 1 ปี ประจำปี 2540	
(1) ซ่อมแซมที่พักอาศัยข้าราชการ 40 หลัง และอาคารชุดพักอาศัย 2 หลัง	8,400,000
(2) ปรับปรุงและซ่อมแซมอาคารคณะสถาปัตยกรรมศาสตร์	650,000
(3) ปรับปรุงและต่อเติมอาคารคณะพยาบาลศาสตร์	2,000,000
(4) ค่าออกแบบอาคารเรียนและปฏิบัติการคณะทันตแพทยศาสตร์	1,900,000
(5) ซ่อมแซมอาคาร HS. 02 คณะมนุษยศาสตร์	4,150,000
(6) ปรับปรุงอาคารเรียนและปฏิบัติการ คณะมนุษยศาสตร์	1,000,000
(7) ปรับปรุงห้องบรรยายขนาดใหญ่ 8 ห้อง คณะวิทยาศาสตร์	7,040,000
(8) ปรับปรุงห้องบรรยายและห้องปฏิบัติการ คณะทันตแพทย์	1,610,000
(9) ก่อสร้างระบบเก็บน้ำสำรอง คณะทันตแพทย์	400,000
(10) ปรับปรุงห้องปฏิบัติการคอมพิวเตอร์ 2 ห้อง คณะทันตแพทย์	200,000
(11) ปรับปรุงห้องปรับพฤติกรรมเด็ก คณะทันตแพทย์	295,000
(12) ปรับปรุงห้องปฏิบัติการคอมพิวเตอร์ 2 ห้อง คณะสาธารณสุขศาสตร์	579,000
(13) ปรับปรุงศูนย์สาธิตการพัฒนาเด็ก คณะพยาบาลศาสตร์	1,219,000
(14) ก่อสร้างห้องอบความร้อน คณะเทคนิคการแพทย์	150,000
(15) ปรับปรุงและต่อเติมอาคารปฏิบัติการ ภ.วิศวกรรมเกษตร คณะวิศวกรรมศาสตร์	5,407,000
(16) ก่อสร้างบ่อดินสำหรับเลี้ยงพ่อ-แม่พันธุ์ปลา และอนุบาลลูกปลา คณะเกษตรศาสตร์ ขนาด 600 ตารางเมตร 24 บ่อ	1,080,000
(17) ก่อสร้างบ่อคอนกรีตกลม 24 บ่อ คณะเกษตรศาสตร์	700,000
(18) ก่อสร้างโรงเลี้ยงไก่ไข่ ขนาด 600 ตารางเมตร 2 โรง คณะเกษตรศาสตร์	1,800,000

รายการ	จำนวนเงิน (บาท)
(19) ปรับปรุงพื้นอาคาร พื้นที่ประมาณ 3,400 ตารางเมตร คณะสัตวแพทยศาสตร์	900,000
(20) ต่อเติมอาคารเรียนและปฏิบัติการ พื้นที่ประมาณ 880 ตารางเมตร คณะสถาปัตยกรรมศาสตร์	5,638,000
(21) ห้องควบคุมเครื่องปรับอากาศ สำนักวิทยบริการ	600,000
(22) ปรับปรุงระบบน้ำทิ้งและบ่อเกรอะ สำนักวิทยบริการ	500,000
(23) ปรับปรุงห้องปฏิบัติการวิทยาศาสตร์ คณะศึกษาศาสตร์	1,000,000
(24) ปรับปรุงและต่อเติมอาคารพลศึกษา คณะศึกษาศาสตร์	250,000
(25) ก่อสร้างถังเก็บน้ำประจำหอพักนักศึกษา กองกิจการนักศึกษา สนง.อธิการบดี	187,000
(26) ก่อสร้างสนามกีฬาเอนกประสงค์ 4 สนาม กองกิจการนักศึกษา สนง.อธิการบดี	194,000
(27) ก่อสร้างลานจอดรถ หอพักที่ 24 , 25 กองกิจการนักศึกษา สนง.อธิการบดี	211,000
(28) ก่อสร้างรั้วตาข่ายและลวดหนามพร้อมป้อมยามหอพักหญิง กองกิจการ นักศึกษา สนง.อธิการบดี	3,000,000
(29) ก่อสร้างห้องติดตั้งเครื่องล้างจาน คณะแพทยศาสตร์	590,000
(30) ปรับปรุงห้องเตรียมวัสดุการรักษาพยาบาล คณะแพทยศาสตร์	250,000
2 โครงการสิ่งก่อสร้างที่ดำเนินการแล้วเสร็จ ประจำปี 2540	
2.1 โครงการสิ่งก่อสร้างผูกพันงบประมาณ	
(1) ก่อสร้างอาคารหอประชุมใหญ่	369,502,840
(2) ก่อสร้างอาคารหอประชุมใหญ่ (เพิ่มเติม)	40,000,000
(3) ก่อสร้างอาคารเรียนคณะวิศวกรรมศาสตร์ พร้อมครุภัณฑ์ และอาคารงานซ่อมบำรุงเครื่องจักรกล	114,000,000
(4) ก่อสร้างอาคารร่วมบัณฑิตวิทยาลัย ศูนย์การศึกษาต่อเนื่อง และสำนักทะเบียนและประมวลผล	79,000,000
(5) ก่อสร้างหอพักนักศึกษา 2 หลัง	64,900,000
2.2 โครงการสิ่งก่อสร้าง 1 ปี	
(1) ต่อเติมอาคารอุบัติเหตุ และฉุกเฉิน พื้นที่ประมาณ 1,500 ตร.ม.	10,615,000
(2) ก่อสร้างอาคารสถาบันความร่วมมือเพื่อพัฒนาเศรษฐกิจลุ่มน้ำโขง	26,310,749
(3) ต่อเติมอาคารคณะสถาปัตยกรรมศาสตร์	6,384,000

รายการ	จำนวนเงิน (บาท)
(4) ปรับปรุงเรือนเพาะชำคณะเภสัชศาสตร์	464,718.12
(5) ต่อเติมอาคารโรงเรียนสาธิตพร้อมระบบระบายน้ำ	10,900,000
(6) ก่อสร้างแฟลตครอบครัว คณะแพทยศาสตร์	12,800,000
(7) ก่อสร้างโรงฝึกงานเพื่อปฏิบัติงานฝีมือ งานสุขาภิบาล	235,000
(8) ปรับปรุงอาคารเรียน HS. 01 คณะมนุษยศาสตร์	614,800
(9) ซ่อมอาคาร SC. 06	1,000,000
(10) ก่อสร้างโรงอาหารสถานีฟาร์มจังหวัดเลย	739,883.60
(11) ก่อสร้างคอกรีดนมโคอัตโนมัติพร้อมครุภัณฑ์	50,000,000
(12) ก่อสร้างคอกพักโครีดนม	2,000,000
(13) ปรับปรุงห้องปฏิบัติการคอมพิวเตอร์	136,966.14
(14) ก่อสร้างโรงอาหารสถานีทดลอง จังหวัดร้อยเอ็ด	300,000
(15) ก่อสร้างระบบน้ำประปาบาดาล	359,000
(16) ปรับปรุงอาคารแนะแนว	282,788
(17) ต่อเติมอาคารเป็นห้องบรรยายและห้องพักนักศึกษาพร้อมครุภัณฑ์ประกอบ	500,000
(18) ก่อสร้างอาคารปฏิบัติการน้ำนมพร้อมครุภัณฑ์	900,000
(19) ก่อสร้างอาคารฝึกงาน	1,375,000
(20) ปรับปรุงและซ่อมแซมที่พักอาศัยแบบแฟลตและบ้านพักข้าราชการ	4,550,000
(21) ก่อสร้างคอกพักสัตว์ป่วย	900,000
(22) ปรับปรุงระบบสาธารณูปการ (6) โครงการปรับปรุงระบบเครือข่ายโทรศัพท์	4,994,188
(23) ปรับปรุงระบบสาธารณูปการ (5) ก่อสร้างโรงสูบน้ำประปาบริเวณหมู่บ้านสีฐาน	2,200,000
(24) ปรับปรุงระบบสาธารณูปการ (1) โครงการก่อสร้างและปรับปรุงถนนสายต่าง ๆ ในมหาวิทยาลัยขอนแก่น	15,000,000
(25) ปรับปรุงระบบสาธารณูปการ (3) โครงการขยายและปรับปรุงระบบไฟฟ้าเข้าหอประชุมใหญ่ ปรับปรุงสายเมนแรงต่ำจากหม้อแปลง	5,750,000
(26) ปรับปรุงระบบสาธารณูปการโครงการก่อสร้างถังพักน้ำ 1 ถังสวัสดิการสำหรับบุคลากร	7,000,000
(27) ปรับปรุงระบบสาธารณูปการ (2) โครงการก่อสร้างถนนเข้าหมู่บ้านและหอพักนักศึกษา	5,000,000
(28) ทำการเหมารื้อแผง คสล. ส่วนประกอบอาคารที่ชำรุด อาคาร 1 คณะสาธารณสุขศาสตร์	240,000

รายการ	จำนวนเงิน (บาท)
(29) ก่อสร้างรางระบายน้ำฝนอาคารฝึกปฏิบัติงานฝีมืองานสุขาภิบาล	800,000
(30) ปรับปรุงห้องเรียนและห้องปฏิบัติการ คณะวิทยาศาสตร์ อาคาร SC. 06 พร้อมครุภัณฑ์	3,068,800
(31) ปรับปรุงห้องเรียนอาคาร HS. 01 คณะมนุษยศาสตร์ ห้อง 1101 - 1103 พร้อมครุภัณฑ์	2,180,000
(32) ก่อสร้างโรงปฏิบัติการตรวจคุณภาพอาหารบริโภค (เนื้อ นม ไข่)	800,000
(33) ติดตั้งระบบเครือข่ายใยแก้วนำแสง 1 ระบบ	23,775,400
(34) ซ่อมแซมอาคารห้องสมุดและธุรการโรงเรียนสาธิตมหาวิทยาลัยขอนแก่น	970,000
(35) ก่อสร้างอาคารหอประชุมใหญ่	17,700,000
(36) ก่อสร้างโรงอาหารคณะศึกษาศาสตร์	1,592,036

สวัสดิการสำหรับบุคลากร

1. ที่พักอาศัย

มหาวิทยาลัยขอนแก่นมีที่พักอาศัยสำหรับบุคลากรที่ปฏิบัติงานในมหาวิทยาลัยขอนแก่น ทั้งสิ้น 2,631 หน่วย โดยแบ่งเป็นที่พักอาศัยสำหรับบุคลากรทุกคณะ/หน่วยงาน ซึ่งเรียกว่า **ที่พักอาศัย กลุ่ม ก. จำนวน 1,287 หน่วย** และที่พักอาศัยที่จัดไว้สำหรับบุคลากรที่ปฏิบัติงานที่คณะแพทยศาสตร์ เรียกว่า **ที่พักอาศัย กลุ่ม ข. จำนวน 1,457 หน่วย**

1.1 ที่พักอาศัย กลุ่ม ก.	**1,287**	**หน่วย**
บ้านพักอธิการบดี	1	หน่วย
อาคารขวัญมอ	79	หน่วย
แฟลตครอบครัว	93	หน่วย
แฟลตโสด	400	หน่วย
บ้านพักอาสาสมัคร	2	หน่วย
บ้านพักผู้เชี่ยวชาญ	11	หน่วย
บ้านพักระดับ 1-2	121	หน่วย
บ้านพักระดับ 3-4	115	หน่วย
บ้านพักระดับ 5-6	284	หน่วย
บ้านพักระดับ 7 ขึ้นไป	18	หน่วย
บ้านพักคนงาน	163	หน่วย

1.2 ที่พักอาศัย กลุ่ม ข.	**จำนวน**	**1,487**	**หน่วย**
แฟลตครอบครัว		126	ครอบครัว
แฟลตโสด		1,023	หน่วย
บ้านพักระดับ 1-2		135	ครอบครัว
บ้านพักระดับ 3-4		51	ครอบครัว
บ้านพักระดับ 5-6		69	ครอบครัว
บ้านพักระดับ 7 ขึ้นไป		80	ครอบครัว

1.3 เรือนพักรับรองคณะแพทยศาสตร์ จำนวน 1 หลัง 9 ห้อง 20 เตียง

1.4 เรือนพักรับรองมหาวิทยาลัย จำนวน 1 หลัง 19 ห้อง

2. สวัสดิการกองทุนต่าง ๆ/เคหะสงเคราะห์ และสหกรณ์ออมทรัพย์

1. กองทุนสวัสดิการสงเคราะห์ข้าราชการ และลูกจ้าง เริ่มดำเนินการมาตั้งแต่ปี พ.ศ. 2533 ด้วยเงินจำนวน 6,000,000 บาท โดยใช้ดอกผลจ่ายเป็นเงินสวัสดิการสงเคราะห์ให้แก่ข้าราชการและลูกจ้างของมหาวิทยาลัย ถึงปัจจุบัน ได้จ่ายเงินสวัสดิการสงเคราะห์ให้แก่ทายาทของข้าราชการ และลูกจ้าง ซึ่งเสียชีวิต ไปแล้ว จำนวน 101 ราย คิดเป็นจำนวนเงิน 4,810,000 บาท และในปี พ.ศ. 2540 มีผลการดำเนินงานเป็นดังนี้

ประเภท	จำนวน (ราย)	จำนวนเงิน (บาท)
1. ข้าราชการ	6	300,000
2. ลูกจ้างประจำ	9	450,000
3. ลูกจ้างชั่วคราว	1	50,000
รวม	16	800,000

2. กองทุนฌาปนกิจสงเคราะห์ มหาวิทยาลัยขอนแก่น เริ่มดำเนินการมาตั้งแต่ปี พ.ศ. 2527 จนถึงปี พ.ศ. 2540 มียอดสมาชิกทั้งสิ้น 2,760 คน โดยมีเงื่อนไขการจ่ายเงินคือ จะจ่ายเงินให้กับทายาทของสมาชิกที่เสียชีวิต โดยหักเงินจากสมาชิกรายละ 20 บาท ซึ่งในปีนี้มีสมาชิกเสียชีวิตทั้งสิ้น 10 ราย และได้จ่ายเงินให้กับทายาทของสมาชิกที่เสียชีวิตไปแล้วทั้งสิ้น 524,300 บาท สรุปจำนวนสมาชิกดังนี้

ประเภท	จำนวนสมาชิก (ราย)
1. ข้าราชการ	1,622
2. ลูกจ้างประจำ	1,025
3. ลูกจ้างชั่วคราว	113
รวม	2,760

3. สวัสดิการเงินกู้เพื่อการเคหะสงเคราะห์ มีทั้งสิ้น 4 โครงการ ดังนี้

3.1 โครงการสวัสดิการเงินกู้เพื่อการเคหะสงเคราะห์มหาวิทยาลัยขอนแก่น เริ่มดำเนินการมาตั้งแต่ปี พ.ศ. 2528 ด้วยวงเงินจำนวน 20 ล้านบาท และได้เพิ่มวงเงินขึ้นอีก กล่าวคือ ในปี พ.ศ. 2534 เพิ่มวงเงินอีก 8 ล้านบาท ในปี พ.ศ. 2535 เพิ่มวงเงินอีก 5,909,411.57 บาท ในปี พ.ศ. 2535 เพิ่มวงเงินอีก 20 ล้านบาท นับรวมทั้งสิ้นจนถึงปัจจุบัน เป็นจำนวนเงิน 53,909,411.57 บาท คิดเป็นจำนวนรายที่ได้จัดสรรไปแล้ว ทั้งสิ้น 303 ราย เป็นจำนวนเงิน 94,903,711 บาท และในปี พ.ศ. 2540 มหาวิทยาลัยได้อนุมัติวงเงินกู้ให้กับข้าราชการไปแล้ว จำนวน 50 ราย (สาย ก. จำนวน 17 ราย สาย ข. / ค. จำนวน 28 ราย และ ลูกจ้างประจำ จำนวน 5 ราย) ในวงเงินกู้ทั้งสิ้น 23,806,000 บาท

3.2 โครงการสวัสดิการเคหะสงเคราะห์บุคลากรทบวงมหาวิทยาลัยมหาวิทยาลัยขอนแก่นได้รับการจัดสรรงบประมาณจากทบวงมหาวิทยาลัย ในปี งบประมาณ 2535 เป็นจำนวนเงิน 8,020,000 บาท เพื่อให้มหาวิทยาลัยจัดให้สวัสดิการด้านที่อยู่อาศัยแก่บุคลากร โดยการให้กู้ยืม เช่นเดียวกับโครงการที่ได้กล่าวมาแล้วในข้อ 3.1 และทบวงมหาวิทยาลัยก็ได้จัดสรรงบประมาณ ให้อีกหลายครั้ง กล่าวคือ ในปี พ.ศ. 2537 จัดสรรให้อีก 14,560,000 บาท ในปี พ.ศ. 2538 จัดสรรให้อีก 14,465,294.62 บาท ในปี พ.ศ. 2539 จัดสรรให้อีก 13,720,400.07 บาท และในปีงบประมาณ 2540 จัดสรรให้อีก 15,711,008.50 บาท นับรวมทั้งสิ้นจนถึงปัจจุบัน เป็นจำนวนเงิน 66,476,703.19 บาท คิดเป็นจำนวนรายที่ได้จัดสรรไปแล้ว ทั้งสิ้น 93 ราย เป็นจำนวนเงิน 64,466,065.09 บาท และในปี พ.ศ. 2540 มหาวิทยาลัยได้อนุมัติวงเงินกู้ให้กับข้าราชการไปแล้ว จำนวน 17 ราย (สาย ก. จำนวน 16 ราย สาย ข. / ค. จำนวน 7 ราย) ในวงเงินกู้ทั้งสิ้น 14,658,320.09 บาท

3.3 โครงการสวัสดิการเงินกู้เพื่อที่อยู่อาศัยของข้าราชการมหาวิทยาลัยขอนแก่นได้จัดสรรงบประมาณ ปี 2535 เป็นจำนวนเงิน 8,200,000 บาท เพื่อให้มหาวิทยาลัยจัดให้สวัสดิการด้านที่อยู่อาศัยแก่บุคลากร โดยการให้กู้ยืม เช่นเดียวกับโครงการที่ได้กล่าวมาแล้วในข้อ 3.1 และ 3.2 และมหาวิทยาลัยก็ได้จัดสรรงบประมาณ ให้อีกหลายครั้ง กล่าวคือ ในปี พ.ศ. 2537 จัดสรรให้อีก 13,100,000 บาท ในปี พ.ศ. 2538 จัดสรรให้อีก 8,300,000 บาท ในปี พ.ศ. 2539 จัดสรรให้อีก 12,100,000 บาท และในปีงบประมาณ จัดสรรให้อีก 16,200,000 บาท นับรวมทั้งสิ้นจนถึงปัจจุบัน เป็นจำนวนเงิน 57,900,000 บาท คิดเป็นจำนวนรายที่ได้จัดสรรไปแล้ว ทั้งสิ้น 96 ราย และ ในปี พ.ศ. 2540 มหาวิทยาลัยได้อนุมัติวงเงินกู้ ให้กับข้าราชการไปแล้ว จำนวน 30 ราย (สาย ก. จำนวน 25 ราย สาย ข. / ค. จำนวน 5 ราย) ในวงเงินกู้ทั้งสิ้น 16,007,000 บาท

3.4 โครงการสวัสดิการเงินกู้เพื่อที่อยู่อาศัยของบุคลากรมหาวิทยาลัยขอนแก่น (ประเภทที่ไม่มีเงินฝากผูกพัน) โครงการนี้เป็นข้อตกลงระหว่างมหาวิทยาลัยขอนแก่น กับ ธนาคารอาคารสงเคราะห์ ประเภทที่ไม่มีเงินฝากผูกพัน โดยธนาคารจะลดดอกเบี้ยเงินกู้ให้ ร้อยละ 0.5 จากอัตราดอกเบี้ยปกติ ภาคใต้เงื่อนไขที่ว่าข้าราชการและลูกจ้างประจำที่ขอกู้เงินต้องยินยอมให้มหาวิทยาลัยหักเงินเดือน หรือค่าจ้าง เพื่อชำระหนี้แก่ธนาคาร โครงการนี้ได้เริ่มดำเนินการมาตั้งแต่ วันที่ 25 ตุลาคม 2534 นับจนถึงปัจจุบันมีผู้ยื่นคำขอกู้เงิน ทั้งสิ้น 438 รายและ ในปี พ.ศ. 2540 มีผู้ยื่นคำขอกู้เงิน ทั้งสิ้น 111 ราย (สาย ก. จำนวน 52 ราย สาย ข. / ค. จำนวน 47 ราย และลูกจ้างประจำ 12 ราย)

4. สวัสดิการกองทุนส่งเสริมการใช้ไมโครคอมพิวเตอร์

กองทุนนี้เริ่มดำเนินการมาตั้งแต่ วันที่ 23 ธันวาคม 2531 โดยมีวัตถุประสงค์ เพื่อส่งเสริมให้ข้าราชการให้ได้มีคอมพิวเตอร์เป็นของตนเองและไว้ใช้งาน โดยมีเงื่อนไข คือ ให้ข้าราชการกู้ยืมเงินได้ ในวงเงินไม่เกิน 30,000 บาท และผ่อนชำระคืน เป็นรายเดือน ๆ ละไม่ต่ำกว่า 1,000 บาท โดยไม่คิดดอกเบี้ย ผลการดำเนินงานนับจนถึงปัจจุบัน มีผู้ได้รับสวัสดิการไปแล้วทั้งสิ้น 527 ราย (สาย ก. 328 ราย สาย ข. / ค. 277 ราย) และ**ในปี 2540 มีผู้ได้รับสวัสดิการ จำนวน 78 ราย** (สาย ก. 39 ราย และสาย ข. /ค. 39 ราย)

5. สวัสดิการทุนการศึกษาสำหรับบุตรข้าราชการและลูกจ้างผู้มีรายได้น้อย

ในแต่ละปีมหาวิทยาลัยได้มีการจัดสรรเงินเพื่อเป็นทุนการศึกษาสำหรับบุตรข้าราชการและลูกจ้างผู้มีรายได้น้อย ไว้เป็นจำนวนเงินทั้งสิ้น 520,000 บาท โดยแบ่งสรรทุนการศึกษาออกเป็นดังนี้

5.1 ระดับอนุบาลที่เข้าเรียนในโรงเรียนสาธิตฯ ไม่ได้	จำนวน 10 ทุน ๆ ละ 2,000 บาท
5.2 ระดับประถมศึกษา	จำนวน 76 ทุน ๆ ละ 2,000 บาท
5.3 ระดับมัธยมศึกษา และ ปว.ช.	จำนวน 76 ทุน ๆ ละ 3,000 บาท
5.4 ระดับอุดมศึกษา	จำนวน 24 ทุน ๆ ละ 5,000 บาท

6. สวัสดิการสหกรณ์ออมทรัพย์ มหาวิทยาลัยขอนแก่น

กองทุนนี้เริ่มดำเนินการมาเป็นเวลา 20 ปี โดยมีวัตถุประสงค์ หลักเพื่อส่งเสริมฐานะทางเศรษฐกิจของสมาชิก โดยวิธีร่วมกันดำเนินธุรกิจ เพื่อประโยชน์ด้วยกัน เป็นต้น สรุปการดำเนินงานของสหกรณ์ออมทรัพย์มหาวิทยาลัยขอนแก่น เพียง ณ วันที่ 31 ธันวาคม 2540 มีรายละเอียด ดังนี้

6.1 การรับสมาชิก สหกรณ์มีจำนวนสมาชิกทั้งสิ้น 4,942 ราย

6.2 การรับฝากเงินจากสมาชิก สหกรณ์มียอดเงินฝากทั้งสิ้น 91,835,575.46 บาท โดยให้บริการรับฝากเงินจากสมาชิก 3 ประเภท คือ

6.2.1	*เงินฝากออมทรัพย์*	*มียอดเงินรับฝาก*	*27,328,456.56*	*บาท*
6.2.2	*เงินฝากออมทรัพย์พิเศษ*	*มียอดเงินรับฝาก*	*5,030,404.56*	*บาท*
6.2.3	*เงินฝากประจำ*	*มียอดเงินรับ*	*59,476,714.34*	*บาท*

6.3 การให้เงินกู้แก่สมาชิก สหกรณ์ให้บริการเงินกู้แก่สมาชิก 3 ประเภท คือ

6.3.1	*เงินกู้ฉุกเฉิน*	*ในวงเงินจำกัดขั้นสูงไม่เกิน*	*15,000*	*บาท*
6.3.2	*เงินกู้สามัญ*	*ในวงเงินจำกัดขั้นสูงไม่เกิน*	*600,000*	*บาท*
6.3.3	*เงินกู้พิเศษ*	*ในวงเงินจำกัดขั้นสูงไม่เกิน*	*1,500,000*	*บาท*

ในระหว่างปีสหกรณ์ให้เงินกู้ทั้งสิ้น 1,351,723,106.75 บาท ประกอบด้วย

เงินกู้ฉุกเฉิน	*จำนวนเงิน*	*24,215,387*	*บาท*
เงินกู้สามัญ	*จำนวนเงิน*	*1,037,511,800*	*บาท*
เงินกู้พิเศษ	*จำนวนเงิน*	*289,995,919.75*	*บาท*

6.4 ทุนเรือนหุ้นคงเหลือสิ้นปี 416,300,450 บาท

สรุปผลการดำเนินการของสหกรณ์ออมทรัพย์ มหาวิทยาลัยขอนแก่น

ในรอบปีสหกรณ์มีรายได้ทั้งสิ้น 154,438,575.37 บาท ค่าใช้จ่าย 86,188,141.62 บาท มีกำไรสุทธิ 68,188,141.62 บาท เพิ่มขึ้นจากปีก่อน 16,125,319.98 บาท หรือร้อยละ 30.98

7. สวัสดิการร้านสหกรณ์ มหาวิทยาลัยขอนแก่น จำกัด

ร้านสหกรณ์มหาวิทยาลัยขอนแก่น ได้เริ่มดำเนินการมาเป็นเวลา 23 ปี มีผลการดำเนินงานเพียง ณ วันที่ 31 ธันวาคม 2541

1. จำนวนสมาชิกปี 40	=	7,082	คน
2. มูลค่าหุ้น	=	1,902,680	บาท
3. ผลการขาย	=	24,956,383.57	บาท
4. กำไรสุทธิ	=	2,241,442.63	บาท

สภาคณาจารย์/ข้าราชการ-ลูกจ้าง

มีหน้าที่เสนอแนะให้คำปรึกษา หรือความเห็นต่ออธิการบดีในเรื่องต่าง ๆ เกี่ยวกับนโยบายและการบริหารงานของมหาวิทยาลัยมาตรฐานทางวิชาการ หลักเกณฑ์เกี่ยวกับตำแหน่งทางวิชาการทางธุรการ สวัสดิการภายใน หลักเกณฑ์การสรรหาให้ดำรงตำแหน่งผู้บริหารมหาวิทยาลัยส่งเสริมความสัมพันธ์อันดีของข้าราชการ ลูกจ้าง นักศึกษา ทั้งภายในและภายนอกมหาวิทยาลัยและส่งเสริมระบบการปกครองในระบอบประชาธิปไตย โดยมีพระมหากษัตริย์เป็นประมุขและดำเนินในทางธุรกิจอื่น ๆ ที่เกี่ยวข้อง เป็นการดำเนินการเลือกตั้งการบัญชี การเงิน การพัสดุ และงานสารบรรณ อื่น ๆ

สรุปผลการดำเนินงานในรอบปี

1. จัดเสวนาและรับฟังความคิดเห็นของประชากร มหาวิทยาลัยขอนแก่นเกี่ยวกับการสรรหา คณบดี เมื่อ 4 มิถุนายน 2539
2. เข้าร่วมประชุม ปอมท. จำนวน 2 เดือนต่อ 1 ครั้ง
3. เข้าร่วมประชุมที่ประชุมคณบดี ตั้งแต่ เดือน มีนาคม 2537 เป็นต้นมา
4. ผู้แทนสภาคณาจารย์เข้าร่วมเป็นกรรมการวิชาการของมหาวิทยาลัย
5. ผู้แทนสภาคณาจารย์เข้าร่วมเป็นกรรมการสวัสดิการเงินกู้เพื่อการเคหะสงเคราะห์
6. เป็นเจ้าภาพจัดประชุม ปอมท.เรื่องสถาบันอุดมศึกษากับการพัฒนามหาวิทยาลัย โดย งบ สส. นพ.กระแส ชนะวงศ์ เมื่อ 29 - 30 กรกฎาคม 2539
7. ดำเนินการวิจัย และเสนอผู้บริหาร 2 เรื่อง คือ
   7.1 ประสิทธิภาพและความคล่องตัวของระบบบริหารงานบุคคล การเงินและการพัสดุ ในมหาวิทยาลัยขอนแก่น
   7.2 คุณภาพชีวิต ในมหาวิทยาลัยขอนแก่น
8. ออกข่าวสารสภาคณาจารย์ประจำทุกเดือน เดือนละ 2 ครั้ง

9. จัดรายการวิทยุ ภายใต้ชื่อ "นานาทัศนะกับสภาคณาจารย์ มข." ออกอากาศช่วงเวลา 18.15 - 18.30 น. ของทุกวันเสาร์ที่ 2 และที่ 4 ของทุกเดือน ทางสถานีวิทยุ FM 103
10. จัดทำสื่อประชาสัมพันธ์โครงการต่าง ๆ ของสภาคณาจารย์ ตลอดจนโครงการที่ได้รับมอบหมายจากทางมหาวิทยาลัยในลักษณะหลายรูปแบบ เช่น การออกข่าว , แผ่นปลิว, แผ่นพับ, โปสเตอร์, แผ่นผ้าโฆษณา
11. เป็นตัวแทนเข้าร่วมประชุมการวางผังแม่บทของ มข.
12. เป็นตัวแทนร่วมเป็นกรรมการสรรหาคณบดีแต่ละคณะ
13. เป็นตัวแทนเข้าร่วมประชุมร่วมกับคณะกรรมการสวัสดิการของมหาวิทยาลัย
14. เป็นตัวแทนเข้าร่วมเป็นคณะกรรมการควบคุมการเดินรถโดยสารใน มข.
15. ร่วมผลักดันการปรับลดดอกเบี้ยเงินกู้ สินเชื่อเพื่อการเคหะ ของบุคลากร มข. จาก 8% ให้เหลือ 6%
16. สนับสนุนให้มีการจัดตั้งชมรมผู้สูงอายุ ของบุคลากรที่เกษียณอายุราชการใน มข.
17. ได้รับมอบหมายจากสำนักนายกรัฐมนตรี และมหาวิทยาลัยขอนแก่น ในการดำเนินการรณรงค์และเผยแพร่ความรู้เพื่อการปฏิรูปการเมือง ในเขตพื้นที่จังหวัดขอนแก่น, จังหวัดหนองคายและจังหวัดใกล้เคียง เริ่มตั้งแต่เดือนมีนาคม 2540 เป็นต้นมา
18. จัดประชุมเสวนาเรื่อง "ประชาชนกับการมีส่วนร่วมทางการเมือง" เมื่อวันที่ 26 มีนาคม 2540 ณ จังหวัดหนองคาย
19. จัดประชุมเรื่อง "วิสัยทัศน์ของประชาชนต่อการร่างรัฐธรรมนูญฉบับใหม่" เมื่อวันที่ 27 มีนาคม 2540 ณ จังหวัดขอนแก่น
20. ร่วมกับที่ประชุม ปอมท. จัดทำแบบสำรวจเพื่อการพัฒนาอาจารย์ในมหาวิทยาลัย
21. ให้ข้อเสนอแนะผู้บริหาร มหาวิทยาลัยเกี่ยวกับ พรบ. ของมหาวิทยาลัยของรัฐ ที่ไม่เป็นส่วนราชการ (ออกนอกระบบราชการ)
22. ผลักดันเรื่องการขยายชี ของข้าราชการสาย ก. ร่วมกัน ปอมท.
23. สรุปผลการสำรวจความคิดเห็น เกี่ยวกับการปฏิรูปการเมืองของประชากรในมหาวิทยาลัยขอนแก่นเพื่อนำเสนอ สำนักนายกรัฐมนตรี
24. สรุปผลการสำรวจความคิดเห็นเกี่ยวกับการปฏิรูปการเมืองของประชากรในจังหวัดขอนแก่นเพื่อนำเสนอ สำนักนายกรัฐมนตรี
25. สรุปผลการสำรวจความคิดเห็นเกี่ยวกับการปฏิรูปการเมืองของประชากรในจังหวัดหนองคาย เพื่อนำเสนอ สำนักนายกรัฐมนตรี
26. จัดเสวนาทางโทรทัศน์ช่อง 11 ในหัวข้อ "รู้รัฐธรรมนูญ รู้ปฏิบัติ" โดยออกอากาศในวันที่ 14 มิถุนายน 2540 ให้ประชาชนในพื้นที่จังหวัดใกล้เคียงได้รับทราบข้อมูล - ข่าวสาร
27. สภาคณาจารย์เปิดตู้ไปรษณีย์เพื่อรับฟังความคิดเห็นเกี่ยวกับการปฏิรูปการเมืองโดยทางตู้ ป.ณ. 37 ตั้งแต่เดือน เมษายน - สิงหาคม 2540
28. ร่ามประชุมกับคณะอนุกรรมการรณรงค์เพื่อปฏิรูปการเมืองร่วม 3 จังหวัด จำนวน 8 ครั้ง
29. ร่วมจัดประชาพิจารณ์ร่างรัฐธรรมนูญ ระดับภาคครั้งที่ 1 เมื่อวันที่ 19 พฤษภาคม 2540 ณ โรงแรมเจริญธานีปริ้นเซส จังหวัดขอนแก่น

30. จัดวิพากษ์ร่างรัฐธรรมนูญ (ฉบับร่าง) เมื่อวันที่ 30 พฤษภาคม 2540 ณ จังหวัดขอนแก่น
31. จัดเสวนาเรื่อง แนวคิดและทิศทางการปฏิรูปการศึกษาไทย เมื่อวันที่ 4 มิถุนายน 2540 ณ มหาวิทยาลัยขอนแก่น
32. เสนอแนะข้อมูลต่อคณะกรรมการควบคุมโรงอาหารภายในมหาวิทยาลัยขอนแก่น
33. จัดประชุมเสวนาเรื่อง "รัฐธรรมนูญฉบับประชาชน : โค้งสุดท้ายสู่รัฐสภาฯ " เมื่อวันที่ 18 สิงหาคม 2540 ณ มหาวิทยาลัยขอนแก่น
34. จัดประชาพิจารณ์กฎหมายประกอบรัฐธรรมนูญ 3 ฉบับ เมื่อวันที่ 27 ตุลาคม 2540 ณ มหาวิทยาลัยขอนแก่น
35. จัดอภิปราย / บรรยายพิเศษ "เผยแพร่ความรู้ สาระสำคัญของร่างรัฐธรรมนูญฉบับใหม่" เมื่อวันที่ 21 - 22 สิงหาคม 2540 ณ พื้นที่จังหวัดหนองคาย

การดำเนินงานในปัจจุบัน

1. ดำเนินการและเผยแพร่การรณรงค์เพื่อการปฏิรูปการเมืองใน จ.ขอนแก่น , จ.หนองคาย
2. เป็นเจ้าภาพจัดประชุมที่ประชุมประธานสภาอาจารย์ มหาวิทยาลัยทั่วประเทศ (ปอมท.) ในวันที่ 29 - 30 พฤศจิกายน 2540
3. จัดเผยแพร่ข่าวสารการปฏิรูปการเมืองในจังหวัดขอนแก่น จังหวัดหนองคาย
4. จัดรายการวิทยุรายการนานาทัศนะกับสภาอาจารย์ ในช่วง เวลา 18.15 - 18.30 น. วันที่ 2 และ 4 ของทุกเดือน
5. สวัสดิการ
6. ประชุมคณบดี
7. ประชุมกรรมการกิจการนักศึกษา
8. ประชุมกรรมการวิชาการ มหาวิทยาลัยขอนแก่น
9. ประชุม อกม. มหาวิทยาลัยขอนแก่น
10. คณะกรรมการประกันคุณภาพการศึกษา

สรุปสารสนเทศ ประจำปี 2540

ก. จำนวนนักศึกษา

1. นักศึกษาทั้งหมด จำแนกตามรายการ ดังต่อไปนี้

1.1 จำแนกตามระดับการศึกษา

ระดับต่ำกว่าปริญญาตรี	96	คน
ระดับปริญญาตรี	13,305	คน
ระดับประกาศนียบัตรหลังปริญญาตรี	110	คน
ระดับปริญญาโท	1,928	คน
ระดับปริญญาเอก	59	คน
รวมทั้งสิ้น	**15,498**	**คน**

1.2 จำแนกตามคณะ

คณะ	ระดับการศึกษา					
	ต่ำกว่า ป.ตรี	ป.ตรี	ประกาศ-นียบัตร	ป.โท	ป. เอก	รวม
1. คณะเกษตรศาสตร์		1,428		227	5	1,660
2. คณะวิศวกรรมศาสตร์		3,034		109		3,143
3. คณะศึกษาศาสตร์		1,144		664	12	1,820
4. คณะพยาบาลศาสตร์	96	918		160		1,174
5. คณะวิทยาศาสตร์		1,207		81		1,288
6. คณะแพทยศาสตร์		903	96	64	42	1,105
7. คณะมนุษยศาสตร์ฯ		789		354		1,143
8. คณะเทคนิคการแพทย์		432		2		434
9. คณะสาธารณสุขศาสตร์		386		59		445
10. คณะทันตแพทยศาสตร์		383		7		390
11. คณะเภสัชศาสตร์		618		13		631
12. คณะเทคโนโลยี		511		31		542
13. คณะสัตวแพทยศาสตร์		356				356
14. คณะสถาปัตยกรรมศาสตร์		256				256
15. คณะวิทยาการจัดการ		746		155		901
16. คณะศิลปกรรมศาสตร์		194				194
17. บัณฑิตวิทยาลัย				2		2
18. โครงการบัณฑิต อาสาฯ			14			14
รวมทั้งสิ้น	96	13,305	110	1,928	59	15,498

2. นักศึกษาใหม่ จำแนกตามรายการดังต่อไปนี้

2.1 จำแนกตามระดับการศึกษา

ระดับต่ำกว่าปริญญาตรี	96	คน
ระดับปริญญาตรี	1,986	คน
ระดับประกาศนียบัตรหลังปริญญาตรี	42	คน
ระดับปริญญาโท	344	คน
ระดับปริญญาเอก	19	คน
รวมทั้งสิ้น	**2,487**	**คน**

2.2 จำแนกตามคณะ

คณะ	ระดับการศึกษา					
	ต่ำกว่า ป.ตรี	ป.ตรี	ประกาศ-นียบัตร	ป.โท	ป. เอก	รวม
1. คณะเกษตรศาสตร์	1	264		29		294
2. คณะวิศวกรรมศาสตร์		432		12		444
3. คณะศึกษาศาสตร์		185		172		357
4. คณะพยาบาลศาสตร์	93	149		13		225
5. คณะวิทยาศาสตร์	1	193		2		196
6. คณะแพทยศาสตร์		120	37	2	19	178
7. คณะมนุษยศาสตร์ฯ		162		45		207
8. คณะเทคนิคการแพทย์		80				80
9. คณะสาธารณสุขศาสตร์		73		4		77
10. คณะทันตแพทยศาสตร์		49				49
11. คณะเภสัชศาสตร์		82				82
12. คณะเทคโนโลยี		64				64
13. คณะสัตวแพทยศาสตร์		48				48
14. คณะสถาปัตยกรรมศาสตร์		25				25
15. คณะวิทยาการจัดการ		60		54		114
16. คณะศิลปกรรมศาสตร์						
17. บัณฑิตวิทยาลัย				11		11
18. โครงการบัณฑิต อาสาฯ			5			5
รวมทั้งสิ้น	**96**	**1,986**	**42**	**344**	**19**	**2,487**

3. ผู้สำเร็จการศึกษา จำแนกตามรายการดังต่อไปนี้

3.1 จำแนกตามระดับการศึกษา

ระดับต่ำกว่าปริญญาตรี	96	คน
ระดับปริญญาตรี	3,803	คน
ระดับประกาศนียบัตรหลังปริญญาตรี	51	คน
ระดับปริญญาโท	584	คน
ระดับปริญญาเอก	34	คน
รวมทั้งสิ้น	**4,568**	**คน**

3.2 จำแนกตามคณะ

คณะ	ระดับการศึกษา					
	ต่ำกว่า ป.ตรี	ป.ตรี	ประกาศ-นียบัตร	ป.โท	ป. เอก	รวม
1. คณะเกษตรศาสตร์		389		55	2	446
2. คณะวิศวกรรมศาสตร์		1,062		29		1,091
3. คณะศึกษาศาสตร์		340		170		522
4. คณะพยาบาลศาสตร์	96	250	64	12		410
5. คณะวิทยาศาสตร์		406		31		437
6. คณะแพทยศาสตร์		163	46	15	20	244
7. คณะมนุษยศาสตร์ฯ		218		85		303
8. คณะเทคนิคการแพทย์		133		2		135
9. คณะสาธารณสุขศาสตร์		111		35		146
10. คณะทันตแพทยศาสตร์		47				47
11. คณะเภสัชศาสตร์		145		3		148
12. คณะเทคโนโลยี		138		13		151
13. คณะสัตวแพทยศาสตร์		79				79
14. คณะสถาปัตยกรรมศาสตร์		59				59
15. คณะวิทยาการจัดการ		210		82		292
16. คณะศิลปกรรมศาสตร์		53				53
17. บัณฑิตวิทยาลัย						
18. โครงการบัณฑิต อาสาฯ			5			5
รวมทั้งสิ้น	**96**	**3,803**	**51**	**584**	**34**	**4,568**

ข. จำนวนบุคลากร

1. บุคลากร จำแนกตามรายการดังต่อไปนี้

1.1 ตามสายงาน

อาจารย์ (สาย ก.)	1,829	คน
ช่วยวิชาการ (สาย ข.)	1,224	คน
ธุรการ (สาย ค.)	456	คน
ลูกจ้างประจำ	1,919	คน
ลูกจ้างชั่วคราว	1,272	คน
รวมทั้งสิ้น	**7,700**	**คน**

2.2 จำแนกตามคณะและสายงาน

คณะ/หน่วยงาน	ประเภทบุคลากร					
	สาย ก.	สาย ข.	สาย ค.	ลูกจ้างประจำ	ลูกจ้างชั่วคราว	รวม
1. คณะเกษตรศาสตร์	133	53	40	281	16	523
2. คณะวิศวกรรมศาสตร์	161	35	43	84	54	374
3. คณะศึกษาศาสตร์	265	6	32	64	153	520
4. คณะพยาบาลศาสตร์	121	9	31	47	23	231
5. คณะวิทยาศาสตร์	203	19	44	83	8	357
6. คณะแพทยศาสตร์	346	839	702	689	697	3,273
7. คณะมนุษยศาสตร์ฯ	113	6	19	23	8	169
8. คณะเทคนิคการแพทย์	73	8	21	14	1	117
9. คณะสาธารณสุขศาสตร์	43	6	20	16		85
10. คณะทันตแพทยศาสตร์	112	14	88	23	16	253
11. คณะเภสัชศาสตร์	82	16	34	25	4	161
12. คณะเทคโนโลยี	48	20	25	28	2	123
13. คณะสัตวแพทยศาสตร์	67	19	36	36	8	166
14. คณะสถาปัตยกรรมศาสตร์	33	6	13	10		62
15. คณะวิทยาการจัดการ	18	3	4	2	14	41
16. คณะศิลปกรรมศาสตร์	11	2	1		9	23
17. บัณฑิตวิทยาลัย		8	7	5	15	35
18. วิทยาเขตหนองคาย		1	1		2	4
19. สำนักงานอธิการบดี		52	195	443	197	887
20. สำนักวิทยบริการ		46	57	29	6	138

คณะ/หน่วยงาน	ประเภทบุคลากร					
	สาย ก.	สาย ข.	สาย ค.	ลูกจ้างประจำ	ลูกจ้างชั่วคราว	รวม
21. สำนักทะเบียนและประมวลผล		9	6		16	31
22. สถาบันวิจัยและพัฒนา		22	13	4	1	40
23. ศูนย์คอมพิวเตอร์		12	15	10	3	40
24. ศูนย์การศึกษาต่อเนื่อง		5	5	1	11	22
25. ศูนย์หัวใจสิริกิติ์ฯ		8	4	2	7	21
26. สถาบันความร่วมมือเพื่อพัฒนาเศรษฐกิจลุ่มน้ำโขง					1	1
27. สำนักส่งเสริมศิลปวัฒนธรรม					3	3
รวมทั้งสิ้น	1,829	1,224	1,456	1,919	1,272	7,700

ค. งบประมาณ

1. งบประมาณแผ่นดิน จำแนกตามรายการดังต่อไปนี้

1.1 จำแนกตามประเภท

งบดำเนินการ	1,465,576,500	บาท
งบลงทุน	1,393,738,700	บาท
รวมทั้งสิ้น	**2,859,315,200**	**บาท**

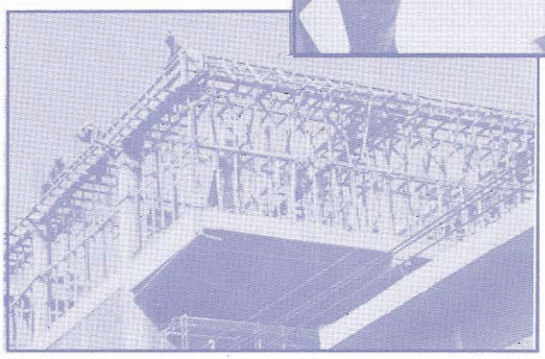

1.2 จำแนกตามคณะและประเภท

คณะ/หน่วยงาน	ประเภท		
	งบดำเนินการ	งบลงทุน	รวม
1. คณะเกษตรศาสตร์	86,399,000	71,040,400	157,439,400
2. คณะวิศวกรรมศาสตร์	84,095,500	160,394,000	244,489,500
3. คณะศึกษาศาสตร์	63,957,800	4,613,500	68,571,300
4. คณะพยาบาลศาสตร์	38,366,700	74,391,600	112,758,300
5. คณะวิทยาศาสตร์	79,965,400	52,543,000	132,508,400
6. คณะแพทยศาสตร์	459,712,700	204,076,000	663,788,700
7. คณะมนุษยศาสตร์ฯ	33,134,300	39,085,100	72,219,400
8. คณะเทคนิคการแพทย์	21,679,700	50,508,000	72,187,700
9. คณะสาธารณสุขศาสตร์	15,131,100	5,179,000	20,310,100
10. คณะทันตแพทยศาสตร์	44,725,400	26,898,000	71,623,400
11. คณะเภสัชศาสตร์	31,485,100	22,180,000	53,665,100
12. คณะเทคโนโลยี	22,290,700	57,584,000	79,874,700
13. คณะสัตวแพทยศาสตร์	22,522,500	35,990,800	58,513,300
14. คณะสถาปัตยกรรมศาสตร์	7,842,200	13,058,000	20,900,200
15. คณะวิทยาการจัดการ	5,848,500	4,063,000	9,547,500
16. คณะศิลปกรรมศาสตร์	1,341,000	51,668,300	53,009,300
17. บัณฑิตวิทยาลัย	5,051,900	924,000	5,975,900
18. สำนักงานอธิการบดี	370,976,700	474,645,000	845,621,700
19. สำนักวิทยบริการ	37,174,100	10,385,000	47,559,100
20. สำนักทะเบียนและประมวลผล	5,858,200	3,861,500	9,719,700
21. สถาบันวิจัยและพัฒนา	6,883,950	181,000	7,064,950
22. ศูนย์คอมพิวเตอร์	11,215,800	27,213,000	38,428,800
23. ศูนย์การศึกษาต่อเนื่อง	1,813,050	1,423,000	3,236,050
24. ศูนย์หัวใจสิริกิติ์ฯ	8,469,200	1,833,500	10,302,700
รวมทั้งสิ้น	**1,465,576,500**	**1,393,738,700**	**2,859,315,200**

2. งบประมาณเงินรายได้ จำแนกตามรายละเอียดดังนี้

รายจ่ายจริงงบประมาณเงินรายได้ มหาวิทยาลัยขอนแก่น ปีงบประมาณ 2540 (1 มิ.ย. 2539 - 31 พ.ค. 2540)

2.1 จำแนกตามหมวดรายจ่าย

- หมวดอุดหนุนค่าจ้างชั่วคราว	61,980,060	บาท
- หมวดอุดหนุนทั่วไป	540,402,537	บาท
- หมวดอุดหนุนเฉพาะกิจ	41,472,055	บาท
- หมวดรายจ่ายอื่น	275,099,667	บาท
- เงินกองทุนรวม 3 %	20,963,440	บาท
รวมทั้งสิ้น	**939,917,759**	**บาท**

2.2 จำแนกตามคณะ

คณะ / หน่วยงาน	หมวดเงินอุดหนุน			หมวดรายจ่ายอื่น	เงินกองทุนรวม 3%	รวมทั้งสิ้น
	อุดหนุนค่าจ้างชั่วคราว	อุดหนุนทั่วไป	อุดหนุนเฉพาะกิจ			
1. สำนักงานอธิการบดี	12,657,664	26,661,166	30,198,714	166,970,60	2,823,564	239,311,709
2. คณะเกษตรศาสตร์	301,202	3,429,172	-	-	152,192	3,882,566
3. คณะวิศวกรรมศาสตร์	246,383	4,248,558	-	45,476,419	232,271	50,203,631
4. คณะศึกษาศาสตร์	5,249,008	10,336,894	510,490	7,348,273	531,935	23,976,599
5. คณะพยาบาลศาสตร์	1,248,892	965,978	41,926	3,653,467	107,936	6,018,198
6. คณะวิทยาศาสตร์	393,700	2,053,397	100,000	4,037,001	167,861	6,751,959
7. คณะแพทยศาสตร์	35,431,781	452,303,796	9,826,016	15,753,656	15,170,723	528,485,972
8. คณะมนุษยศาสตร์ฯ	395,912	1,208,657	-	2,328,665	79,791	4,013,024
9. คณะเทคนิคการแพทย์	54,549	524,125	-	57,679	30,157	666,509
10. คณะสาธารณสุขศาสตร์	-	507,402	-	259,899	16,054	783,355
11. คณะทันตแพทยศาสตร์	1,127,171	17,154,708	75,456	1,647,619	514,078	20,519,031
12. คณะเภสัชศาสตร์	195,700	343,785	-	2,685,574	27,508	3,252,567
13. คณะเทคโนโลยี	122,393	2,106,181	145,979	11,241,355	76,752	13,692,659
14. คณะสัตวแพทยศาสตร์	482,148	978,578	-	78,000	61,819	1,600,545
15. คณะสถาปัตยกรรมศาสตร์	-	259,976	28,000	112,714	9,521	410,211
16. คณะวิทยาการจัดการ	428,614	4,029	14,650	-	23,446	456,088
17. คณะศิลปกรรมศาสตร์	42,778	199,641	329,000	725,000	8,072	990,141
18. บัณฑิตวิทยาลัย	1,071,183	10,402,938	-	1,838,281	490,445	14,131,846
19. สำนักวิทยบริการ	275,189	1,816,032	-	117,042	103,656	2,311,920
20. สถาบันวิจัยและพัฒนา	57,252	69,764	-	7,984,815	10,096	8,121,926
21. ศูนย์คอมพิวเตอร์	69,912	783,716	2,900	2,651,924	60,772	3,566,323
22. ศูนย์การศึกษาต่อเนื่อง	255,838	746,636	-	-	38,245	1,043,620
23. ศูนย์หัวใจสิริกิติ์ฯ	72,499	668,830	198,924	94,586	64,935	900,850
24. รร.สาธิตมอดินแดง	1,800,292	2,628,578	-	37,100	161,612	4,826,507
รวมทั้งสิ้น	**61,980,060**	**540,402,537**	**41,472,055**	**275,099,667**	**20,963,440**	**939,917,759**

ที่ปรึกษา

รองศาสตราจารย์สุมน	สกลไชย	รองอธิการบดีฝ่ายวิเทศสัมพันธ์และสารสนเทศ
นายบุญมา	ทวิภักดิ์	ผู้อำนวยการกองแผนงาน
นายวีระกุล	ชายผา	ผู้ช่วยผู้อำนวยการกองแผนงาน/หัวหน้างานวิจัยสถาบัน
นางสุพัตรา	ครองยุทธ	เจ้าหน้าที่วิเคราะห์นโยบายและแผน 8 (ชำนาญการ)

รวบรวม/เรียบเรียง

นางวนิดา ช้างเทศ

กลุ่มการกีฬาพิพิธภัณฑ์และหอจดหมายเหตุ
สำนักวิทยบริการ

พิมพ์

นายพีระพงศ์ ผาบชมภู

แบบปก

นายวีระกุล ชายผา

ขอขอบคุณ

1. คณะ/หน่วยงาน ที่ให้ความอนุเคราะห์ข้อมูล
2. งานประชาสัมพันธ์ กองกลาง ที่เอื้อเฟื้อภาพ
3. ผศ. สุวัฒน์ จิตต์ปราณีชัย อนุเคราะห์ภาพปก

จำนวน 500 เล่ม มีนาคม 2541

โรงพิมพ์พระธรรมขันต์
87-93 ถ.รื่นรมย์ อ.เมือง จ.ขอนแก่น โทร.(043) 321765, 224836

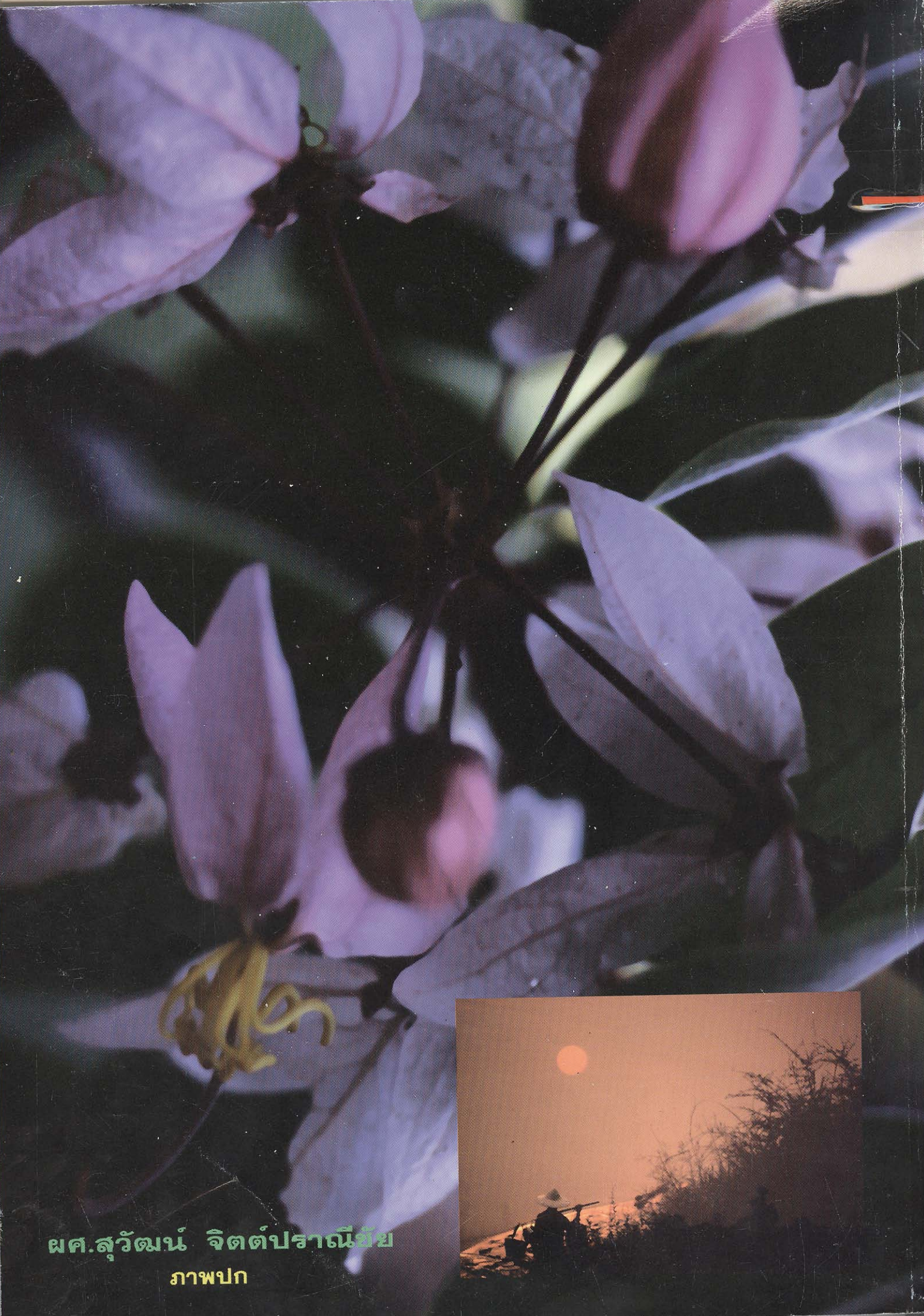

ผศ.สุวัฒน์ จิตต์ปราณีชัย

ภาพปก